

Tilstandsrapport



 Boligbygg med flere boenheter

 Gjerdrumsgata 27, 2000 LILLESTRØM

 LILLESTRØM kommune

gnr. 81, bnr. 294, snr. 157

Sum areal alle bygg: BRA: 58 m² BRA-i: 53 m²



Befaringsdato: 21.05.2026

Rapportdato: 01.06.2026

Oppdragsnr.: 20041-1985

Eiendomsverdi ref nr: OE1152

Foretak: Bad & Boligtakst AS

Takstingeniør: Joachim Tollefsen



Rapporten kan brukes i inntil ett år etter befaringsdato, og kan ikke gjenbrukes ved flere boligsalg i denne perioden. Skjer det endringer, oppstår skader også videre på boligen, bør du som selger be om oppdatert rapport.

Bad & Boligtakst as

Bad & Boligtakst as er en takstbedrift som ligger lokalisert i Lørenfallet.

Joachim Tollefsen har 15 års erfaring fra byggebransjen som murer, byggeleder og daglig leder. Han har mesterbrev som murer, utdanning fra teknisk fagskole (bygg) og har de senere årene utdannet seg som takstingeniør ved Universitetet i Stavanger



Rapportansvarlig

Joachim Tollefsen

Joachim Tollefsen

Uavhengig Takstingeniør

post@badogboligtakst.no

913 15 705



Dette trenger du å vite om tilstandsrapporten



Hva er en tilstandsrapport?

En tilstandsrapport beskriver synlige skader/avvik eller tegn på skader/avvik på boligen. Rapporten fremhever vanligvis ikke positive egenskaper ved boligen.



Hva vurderer en bygningsakkyndig?

Den bygningsakkyndige vurderer boligen ut fra hva man kan forvente av en bygning av samme alder og type. Vurderingen gjøres som regel mot hvordan det var vanlig å bygge og regler som gjaldt da boligen ble oppført (søknadstidspunktet). Forhold som er vanlige for bygningens alder, slik som slitasje etter normal bruk regnes ikke som avvik.



Hva inneholder tilstandsrapporten?

Den bygningsakkyndige undersøker rom og bygningsdeler slik det kommer frem av [Forskrift til avhendingsloven](#). Tilstandsrapporten inneholder bare avvik som den bygningsakkyndige kan se eller kontrollere med enkle hjelpemidler. Det gjøres ikke nærmere undersøkelser slik som åpning av vegger eller andre bygningsdeler. I vegg mot våtrom og rom under terreng kan det borres et hull for å gjøre enkle undersøkelser slik som fuktsøk.

Når du kjøper en brukt bolig

Når du kjøper en brukt bolig, er det viktig å være oppmerksom på at dette ikke kan sammenlignes med å kjøpe en ny bolig. Måten boligen ble bygget på kan være annerledes enn i dag. Bygninger svekkes over tid, og utsettes for slitasje blant annet på grunn av bruk og vær og vind. Mange boliger fornyes helt eller delvis, noen i flere omganger, eller det oppføres tilbygg. Særlig for boliger som er pusset opp eller endret, er det viktig å merke seg at fornyelse av overflater ikke nødvendigvis betyr at bygningsdeler under er forbedret.

Vurdering mot byggregler

Den bygningsakkyndige vil vurdere boligen mot hvordan det var vanlig å bygge og regler som gjaldt på søknadstidspunktet. Den bygningsakkyndige ser etter avvik som har betydning for og som reduserer boligens funksjon og verdi, og som kommer frem av Forskrift til avhendingslova.

Tilstandsrapporten beskriver ikke hele boligen

BYGNINGSSAKKYNDIGE SER FOR EKSEMPEL IKKE PÅ

- vanlig slitasje og normal vedlikeholdstilstand • bagatellmessige forhold som ikke påvirker bygningens bruk eller verdi vesentlig • etasjeskillere • tilleggsbygg slik som garasje, bod, anneks, naust også videre • utvendige trapper • støttemurer • skjulte installasjoner • installasjoner utenfor bygningen • full funksjonstesting av el- og VVS-installasjoner • geologiske forhold og bygningens plassering på grunnen • bygningens planløsning • bygningens innredning • løsøre slik som hvitevarer • utendørs svømmebasseng og pumpeanlegg • bygningens estetikk og arkitektur • bygningens lovlighet (bortsett fra bruksendringer, brannceller og forhold som åpenbart kan påvirke helse, miljø og sikkerhet) • fellesarealer (med mindre boligeier har vedlikeholdsplikt for fellesarealer og dette er kjent for bygningsakkyndig, eller fellesarealet har en særlig tilknytning til boligen).

© iVerdi 2023

Malen til denne rapporten, inkludert standardtekstene fra Verdi er vernet etter åndsverkloven og kan kun benyttes av av kunder hos iVerdi. For andre aktører er eksemplarframstilling av malen og standardtekster, som utskrift og annen kopiering til bruk som grunnlag for tilsvarende rapporter, bare tillatt når det er hjemlet i lov (kopiering til privat bruk, sitat o.l.) eller avtale med iVerdi (<https://iverdi.no/>).

Utnyttelse i strid med lov eller avtale kan medføre erstatnings- og straffeansvar.

Dette trenger du å vite om tilstandsrapporten

Tilstanden vurderes med ulike tilstandsgrader

Tilstanden gir uttrykk for en gitt forventet tilstand, blant annet vurdert ut fra alder og normal bruk. Ved Tilstandsgrad 0 (TG0) og Tilstandsgrad 1 (TG1) gir den bygnings sakkyndige normalt ingen begrunnelse for valg av tilstandsgrad. Grunnen er at bygningen eller bygningsdelen da bare har normal slitasje. Ved skjulte konstruksjoner kan alder alene avgjøre tilstandsgrad. Når bygnings sakkyndige anbefaler tiltak, for eksempel utbedringer, må brukeren av rapporten vurdere om tiltakene er nødvendige og lønnsomme.

Når den bygnings sakkyndige velger tilstandsgrad, baseres vurderingen på faste kriterier som følger av gjeldende bransjestandard for Teknisk tilstandsanalyse ved omsetning av bolig og Forskrift til avhendingslova.



TILSTANDSGRAD 0, TG0: INGEN AVVIK

Bygningsdelen skal være tilnærmet ny, ikke vise tegn på slitasje og det skal være lagt frem dokumentasjon på faglig god utførelse. Det er ingen merknader til delen.



TILSTANDSGRAD 1, TG1: MINDRE AVVIK

Bygningsdelen skal bare ha normal slitasje, og straktiltak skal ikke anses som nødvendig. Graden kan også brukes når delen er ny, men der dokumentasjon på faglig god utførelse mangler.



TILSTANDSGRAD 2, TG2: VESENTLIGE AVVIK OG MINDRE AVVIK SOM ETTER NS 3600 GIR TG 2

Bygningsdelen skal enten ha feil utførelse, en skade eller symptomer på skade, sterk slitasje eller nedsatt funksjon. Graden gis når bygningsdelen trenger vedlikehold eller tiltak i nær fremtid. Graden skal også brukes når delen er gammel og det er grunn til å varsle om faren for skader på grunn av alderen, eller når det er grunn til å overvåke delen spesielt på grunn av fare for større skader eller følgeskader.



TILSTANDSGRAD 3, TG3: STORE ELLER ALVORLIGE AVVIK

Denne tilstandsgraden brukes ved kraftige tegn på forhold som man må regne med trenger utbedring straks eller innen kort tid. Det er påvist funksjonssvikt eller sammenbrudd.



IKKE UNDERSØKT/IKKE TILGJENGELIG FOR UNDERSØKELSE

Det kan være avvik/skader som ikke er avdekket.

Informasjon om utbedringskostnader

Utbedringskostnadene i rapporten er sjablongmessige anslag basert på observerte forhold som feil, skader eller uregelmessigheter, samt foreslåtte tiltak. Disse anslagene er veiledende, angis i fem intervaller, er basert på generelle erfaringstall, og må ikke forveksles med konkrete pristilbud fra håndverkere eller entreprenører. Faktiske kostnader kan variere betydelig, avhengig av individuelle valg, materialpriser og markedsforhold. For å få en nøyaktig vurdering av utbedringskostnadene anbefales ytterligere undersøkelser og innhenting av flere pristilbud fra kvalifiserte fagfolk. Slike anslag gis for TG3, der dette er mulig.



Tiltak under kr 20 000



Tiltak mellom kr 20 000 – 100 000



Tiltak mellom kr 100 000 – 200 000



Tiltak mellom kr 200 000 – 500 000



Tiltak over kr 500 000

Beskrivelse av eiendommen

Leilighet beliggende i 6. etg. Leiligheten fremstår med normal bruksslitasje.

Leiligheten er fra 2017 og innehar 1 soverom, gang, bad, kjøkken, stue og balkong.

Det er en garasjeplass og bod i kjelleren (plass 108) som er tilgjengelig med heis.

Det er i hovedsak ikke foretatt tilstandsvurdering av bygningsdeler som er underlagt sameiets ansvarsområde. Det gjelder i hovedsak yttervegger, takkonstruksjon, drenering, grunnmur, grunn/fundamenter, felles trapper og trapperom, balkonger/terrasser, etasjeskiller, piper og fyringsanlegg.

Nevnte bygningsdeler er vurdert i den grad de har tilknytning til leiligheten, som eks. overflater på innside av yttervegger mot leiligheten, overflate på pipe i leiligheten, etc.

Boligbygg med flere boenheter - Byggeår: 2017

UTVENDIG

[Gå til side](#)

TAK:

Flatt tak.

YTTERVEGGER:

Yttervegger er oppført i armert betong forblendet utvendig med teglstein samt bindingsverk i utfyllende del, forblendet med utvendig panel som er overflatebehandlet.

VINDUER

Bygningen har malte trevinduer med 2-lags glass fra byggeår.

YTTERDØRER:

Bygningen har malt hovedytterdør og malte balkongdør i tre.

BALKONG:

Det er balkong på ca. 11,1 kvm med utgang fra stuen. Balkongen er i betongkonstruksjoner med overbygg av betongdekke (balkongen over) og rekkverk med aluramme og glassfronter.

INNVENDIG

[Gå til side](#)

INNVENDIGE OVERFLATER:

GULV:

Fliser på bad ellers parkett.

VEGGER:

Fliser på bad ellers malte flater.

HIMLINGER:

Malte flater og betongdekke.

ETASJESKILLERE:

Etasjeskiller er av betongdekke.

INNVENDIGE DØRER:

Hvite formpressede fyllingsdører.

VÅTROM

[Gå til side](#)

Bad med flislagte vegger og gulv.

UTSTYR:

Det er montert rette, innsvingbare glassdører i dusjhjørnet.

Veggmøntert wc.

Baderomsinnredning med heldekkende servant og speil på vegg.

Opplegg for vaskemaskin.

KJØKKEN

[Gå til side](#)

Kjøkkeninnredning med hvite, glatte fronter og laminert benkeplate.

Hvitevarer: kjøleskap/fryser, oppvaskmaskin, platetopp og ovn.

Det er avtrekk via balansert anlegg.

TEKNISKE INSTALLASJONER

[Gå til side](#)

VANNRØR:

Plastrør (rør i rør) som er besikket i rørskapet som er plassert i gang.

AVLØPSRØR:

Pvc rør (plast).

VENTILASJON:

Boligen har balansert ventilasjon.

VANNVARME:

Det er vann/fjernvarme inn til boligen, denne leverer varmtvann og vannbåren varme til radiatorovner og vannbåren gulvvarme på bad.

Det er radiator i stue og på soverom.

ELEKTRISITET:

Automatsikringer.

Sikringsskapet er plassert i gangen.

Arealer

[Gå til side](#)

Forutsetninger og vedlegg

[Gå til side](#)

Lovlighet

[Gå til side](#)

Boligbygg med flere boenheter

- Det foreligger ikke tegninger

Det er bygningenes godkjendte tegninger sammen med ferdigattest eller midlertidig brukstillatelse som viser hva som er lovlig bruk av eiendommen.

Det er ikke fremlagt tegninger eller ferdigattest før/under befaring.

Opplysninger vedrørende godkjendte tegninger, ferdigattest og midlertidig brukstillatelse med mer kan fremvises hos megler.

Sammendrag av boligens tilstand

Fordeling av tilstandsgrader

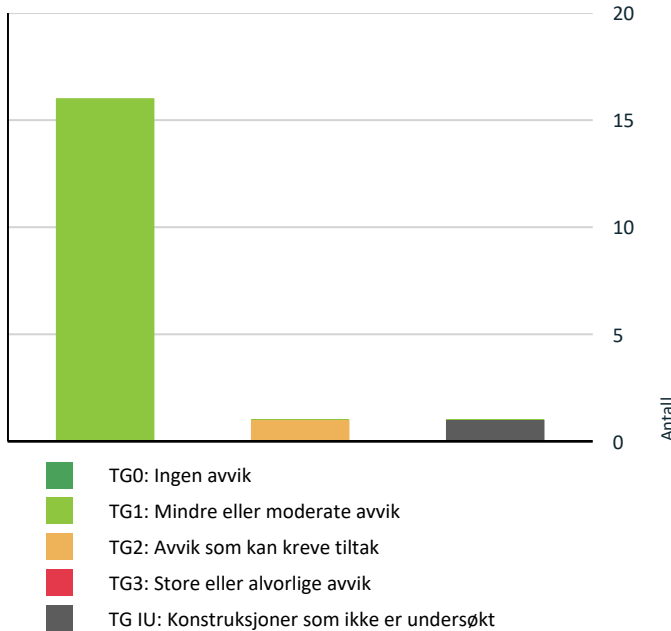

Vil du vite mer om tilstandsgrader? Se side 4.

Oppsummering av avvik

Vil du vite mer? Se på rommet eller bygningsdelen senere i rapporten.

Boligbygg med flere boenheter

! TG IU KONSTRUKSJONER SOM IKKE ER UNDERSØKT

! Våtrom > 6. etg. > Bad > Tilliggende konstruksjoner våtrom [Gå til side](#)

! TG 2 AVVIK SOM KAN KREVE TILTAK

! Kjøkken > 6. etg. > Stue/kjøkken > Overflater og innredning [Gå til side](#)

HELSE, MILJØ OG SIKKERHET

Forhold som åpenbart kan medføre fare for helse, miljø og sikkerhet

[Gå til side](#)

Tilstandsrapport

BOLIGBYGG MED FLERE BOENHETER

Byggeår

2017

Standard

Normal standard på bygget ut ifra alder/konstruksjon.

Vedlikehold

Bygget er jevnlig vedlikeholdt.

UTVENDIG

! TG 1 Vinduer

Beskrivelse

VINDUER:

Bygningen har malte trevinduer med 2-lags glass fra byggeår.

BEGRUNNELSE:

Det er ikke påvist vesentlige svekkelser utover normal aldersslitasje (ca. 9 år).

! TG 1 Dører

Beskrivelse

YTTERDØRER:

Bygningen har malt hovedytterdør og malte balkongdør i tre.

BEGRUNNELSE:

Det er ikke påvist vesentlige svekkelser utover normal aldersslitasje (ca. 9 år).

! TG 1 Balkonger, terrasser og rom under balkonger

Beskrivelse

BALKONG:

Det er balkong på ca. 11,1 kvm med utgang fra stuen.

Balkongen er i betongkonstruksjoner med overbygg av betongdekke (balkongen over) og rekkverk med aluramme og glassfronter.

INNENDIG

! TG 1 Overflater

Beskrivelse

INNENDIGE OVERFLATER:

GULV:

Fliser på bad ellers parkett.

VEGGER:

Fliser på bad ellers malte flater.

HIMLINGER:

Malte flater og betongdekke.

VURDERING AV OVERFLATER:

Normal aldersslitasje/bruksslitasje på innvendige overflater.

Ingen større avvik eller slitasje forøvrig.

! TG 1 Etasjeskille/gulv mot grunn

Tilstandsrapport

Beskrivelse

Etasjeskiller er av betongdekke.

! TG 1 Innvendige dører

Beskrivelse

INNVENDIGE DØRER:

Hvite formpressede fyllingsdører.

VURDERING AV DØRER:

Normal aldersslitasje/bruksslitasje på innvendige dører.

Ingen større avvik eller slitasje forøvrig.

VÅTROM

6. ETG. > BAD

Generell

Beskrivelse

Bad med teknisk forskrift fra 2010.

Det er ikke fremlagt noen dokumentasjon.

6. ETG. > BAD

! TG 1 Overflater vegger og himling

Beskrivelse

Fliser på vegger og malt innvendig tak.

6. ETG. > BAD

! TG 1 Overflater Gulv

Beskrivelse

Badet har flislagt gulv og vannbåren gulvvarme.

Det er målt høydeforskjell på 36 mm fra gulv ved terskel til topp slukrist i dusjsonen.

6. ETG. > BAD

! TG 1 Sluk, membran og tettesjikt

Beskrivelse

SLUK:

Det er plastsluk i dusjsonen.

MEMBRAN OG TETTESJIKT:

Ukjent tettesjikt/membran, men ut fra alder er det smøremembran på vegger og banemembran på gulv.

Det er ikke fremlagt noen dokumentasjon.

BEGRENSNINGER:

Membranen ligger skjult i konstruksjonen og kan ikke undersøkes uten å gjøre destruktive inngrep ved å demontere fliser. Viktig å merke seg at membran er en bygningsdel som har en naturlig slitasje/elde over tid med en forventet levetid.

Tilstandsrapport



6. ETG. > BAD

! TG 1 Sanitærutstyr og innredning

Beskrivelse

UTSTYR:

Det er montert rette, innsvingbare glassdører i dusjhjørnet.

Veggmontert wc.

Baderomsinnredning med heldekkende servant og speil på vegg.

Opplegg for vaskemaskin.

6. ETG. > BAD

! TG 1 Ventilasjon

Beskrivelse

Det er balansert ventilasjon.

6. ETG. > BAD

! TG IU Tilliggende konstruksjoner våtrom

Beskrivelse

Hulltaking er ikke foretatt da det ikke er fysisk mulig pga tilliggende konstruksjoner.

KJØKKEN

6. ETG. > STUE/KJØKKEN

! TG 2 Overflater og innredning

Beskrivelse

Kjøkkeninnredning med hvite, glatte fronter og laminert benkeplate.

Hvitevarer: kjøleskap/fryser, oppvaskmaskin, platetopp og ovn.

Vurdering av avvik:

- Det er ikke påvist tegn på at det er montert lekkasjedeteksjon ved oppvaskmaskin/oppvaskkum, dette er et krav på kjøkkenet ut ifra alder.

Konsekvens/tiltak

- Det må gjøres nærmere undersøkelser.

Det bør monteres lekkasjedeteksjon ved oppvaskmaskin/oppvaskkum for å oppfylle gjeldende krav. Manglende lekkasjedeteksjon medfører økt risiko for vannskader og følgeskader i konstruksjonen ved eventuell lekkasje.

6. ETG. > STUE/KJØKKEN

! TG 1 Avtrekk

Tilstandsrapport

Beskrivelse

Det er avtrekk via balansert anlegg.

TEKNISKE INSTALLASJONER

TG 1 Vannledninger

Beskrivelse

VANNRØR:

Plastrør (rør i rør) som er besiktiget i rørskapet som er plassert i gang.

BEGRENSNINGER:

Det er kun synlige vannrør inne i boligen som er beskrevet.

Da det meste av rør ligger skjult i vegg/gulv og er derfor ikke besiktiget.

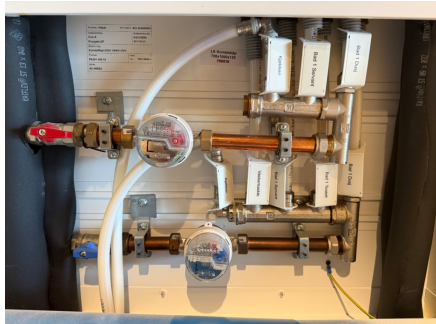

TG 1 Avløpsrør

Beskrivelse

AVLØPSRØR:

Pvc rør (plast).

BEGRENSNINGER:

Det er kun synlige avløpsrør inne i boligen som er beskrevet.

Da det meste av rør ligger skjult i vegg/gulv og er derfor ikke besiktiget.

TG 1 Ventilasjon

Beskrivelse

Boligen har balansert ventilasjon.

TG 1 Vannbåren varme

Beskrivelse

VANNVARME:

Det er vann/fjernvarme inn til boligen, denne leverer varmtvann og vannbåren varme til radiatorovner og vannbåren gulvvarme på bad.

Det er radiator i stue og på soverom.

Tilstandsrapport

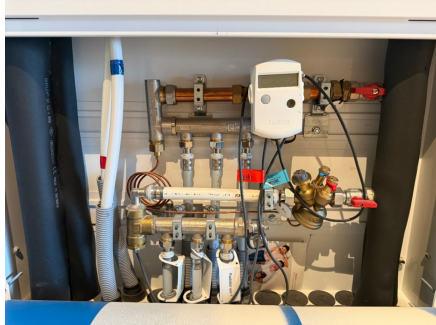

Elektrisk anlegg

Dette er en forenklet kontroll begrenset til de spørsmål og undersøkelser som forskrift til avhendingslova (tryggere bolighandel) § 2-18 inneholder. Dette kan ikke sammenlignes med en kontroll utført av offentlig myndighet (Det lokale eltilsyn) eller registrert elektrovirksomhet, og en bygningsakkyndig har verken kompetanse eller lov til å foreta en slik kontroll.

Tilstanden er vurdert ut fra den forenklete og begrensede kontrollen som forskriften inneholder. El-anlegget kan ha feil og mangler som en slik forenklet undersøkelse ikke vil avdekke. Vær derfor oppmerksom på denne risikoen, og søk videre veiledning eller få en fullstendig kontroll utført av registrert elektrovirksomhet.

Beskrivelse

BESKRIVELSE:

Automatsikringer.

Sikringsskapet er plassert i gangen.

Generelt om anlegget

1. Er det tegn til at det har vært termiske skader (tegn på varmgang) på kabler, brytere, downlights, stikkontakter og elektrisk utstyr? Sjekk samtidig tilstanden på elektrisk tilkobling av varmtvannsbereder, jamfør eget punkt under varmtvannstank

Nei

2. Er der synlig defekter på kabler eller er disse ikke tilstrekkelig festet?

Nei

Inntak og sikringsskap

3. Er det tegn på at kabelinnføringer og hull i inntak og sikringsskap ikke er tette, så langt dette er mulig å sjekke uten å fjerne kapslinger?

Nei

4. Finnes det kursfortegnelse, og er den i samsvar med antall sikringer?

Ja

5. Foreta en helhetsvurdering av det elektriske anlegget, dets alder, allmenne tilstand og fare for liv og helse. Bør det elektriske anlegget ha en utvidet el-kontroll?

Nei

Generell kommentar

Det er fremlagt samsvarserklæring på arbeidene.

Det forutsettes å være i henhold til gjeldende regler og forskrifter fra installasjonstidspunkt.

Det settes ikke tilstandsgrad på det elektriske anlegget og dette er kun ment som opplysninger j.f. DIBK (Direktoratet for byggkvalitet) sin veiledning.

Tilstandsrapport

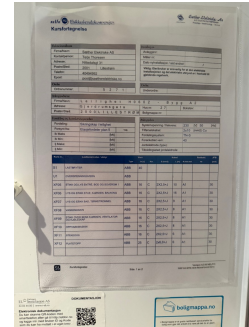

FORHOLD SOM ÅPENBART KAN MEDFØRE FARE FOR HELSE, MILJØ OG SIKKERHET

Dette punktet inneholder tydelige og lett synlige forhold ved boligen som åpenbart kan påvirke helse, miljø og sikkerhet, og som bygningssakkyndige har oppdaget. Terskelen for hva som anses som åpenbart er høy, og det utføres ikke undersøkelser med sikte på å avdekke slike forhold. Punktet omfatter ikke skjulte eller ikke-synlige forhold, tekniske vurderinger eller forhold som krever spesialundersøkelser. Forhold vurderes etter byggeteknisk forskrift på befaringstidpunktet. Røykvarslere og håndholdt brannslukningsutstyr vurderes etter gjeldende forskrift om brannforebygging.

Helse, miljø og sikkerhet

Beskrivelse

HMS (Helse, Miljø og Sikkerhet)

Det er krav til sikkerhet på bygg (TEK17, Plan- og bygningsloven), som handler om stabilitet, fallbeskyttelse, brannsikring og at utstyr/bygningsdeler er forsvarlig montert, med boligeier/boretslag som er hovedansvarlig for å sikre at bygget/eiendommen er trygg i henhold til gjeldene regelverk til en vær tid.

Kommunen fører tilsyn og kan gi pålegg for å sikre at fare for liv og helse unngås, spesielt for allmennheten, som barn og naboer.

Det er i tråd med Tryggere bolighandel laget en NS3600 som legger føringer på hva en bygningssakkyndig skal undersøke og hvordan. På grunn av skade/ulykkesstatistikk er følgende punkter ekstra kontrollert.

Bygningsdeler (balkonger/terrasser/utvendig trapper/innvendig trapper/radon/Elektrisk anlegg/Brannteknisk/Brannceller/Rømningsvei/Forstøtningsmurer/Flomfare/Rasfare) er vurdert etter gjeldende teknisk forskrift på befaringstidpunktet (TEK17/kommunedelsplan/NVE).

Under befaring ble ingen avvik avdekket/oppdaget:

Arealer, byggetegninger og brannceller

Standard gjeldende fra 01.01.2024

Arealmålinger og arealoppsett er basert på Norsk standard 3940:2023 Areal- og volum-beregninger av bygninger. Arealet gjelder for tidspunktet da boligen ble målt

Hva er måleverdig areal?

Arealet i rommet må ha minst 1,90 m fri høyde over gulvet og minst bredde på 0,60 m. Et loft med skråtak vil for eksempel bare få registrert målbart areal der høyden er minst 1,90 m og bredden minst 0,60 m. Rommet må ha dør eller luke og gangbart gulv.

Hva er bruksareal?

BRA = BRA-i + BRA-e + BRA-b

Bruksarealet for bygningen er bruttoarealet minus arealet som opptas av yttervegger.

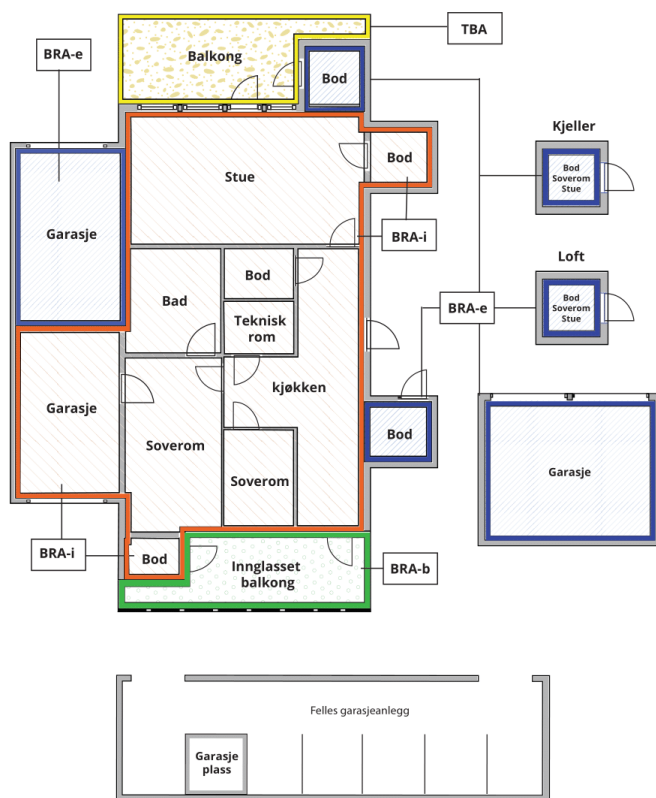

Carport og/eller garasjeplass i felles garasjeanlegg er ikke måleverdig areal

Internt bruksareal (BRA-i) Arealet innenfor boenheten(e)

Eksternt bruksareal (BRA-e) Arealet av alle rom utenfor boenheten(e) og som tilhører denne, slik som for eksempel bod

Innglasset balkong mv (BRA-b) Arealet av innglasset balkong, veranda eller altan når denne er tilknyttet boenheten(e)

Terrasse- og balkongareal (TBA) Arealet av terrasser, åpne balkonger og åpen altan tilknyttet boenheten(e)

Gulvareal (GUA) Er sum av BRA (bruksareal) og ALH (areal med lav takhøyde).

Arealet med lav takhøyde (ALH) er ikke måleverdig areal, som skyldes skråtak og lav himlingshøyde.

GUA kan opplyses i markedsføring der det er aktuelt for den konkrete boligen og kun sammen med BRA-i, for eksempel der gulvflaten har en verdi og har funksjon ved møblering og bruk av rommene. Ikke innredet areal som kaldloft, måles og oppgis normalt ikke.

Arealet kan ikke alltid fastsettes nøyaktig

Areal kan være komplisert eller umulig å måle opp nøyaktig fordi det er vanskelig å fastslå tykkelsen på innervegger, skjevheter i og utforming av bygningskonstruksjoner som karnapp, buer og vinkler som ikke er rette, åpne rom over flere etasjer og så videre.

Eiendommens markedsverdi kan ikke baseres på en matematisk beregning basert på antall kvadratmeter opplyst i rapporten. Opplysninger om areal kan altså ikke alene benyttes for å beregne eiendommens verdi.

Den bygningsakkyndige kan avdekke eventuelle bruksendringer og avvik i branncelleinndeling

Den bygningsakkyndige ser på byggetegninger hvis de er tilgjengelige og dette er en del av oppdraget, og vurderer bruken av boligen opp mot tegningene. Hvis den bygningsakkyndige avdekker at en bolig ikke ser ut til å være delt opp i brannceller etter kravene i byggeteknisk forskrift på befaringstidspunktet, skal det opplyses om dette.

Reglene om bruksendring og brannceller kan være kompliserte. Søk videre faglige råd om rapporten ikke gir deg svar. Den bygningsakkyndige kan ikke vurdere og svare på alle spørsmål, og kan heller ikke vite om kommunen kan gi unntak for kravene som gjelder. [Vil du vite mer?](#)

Om brannceller

En branncelle er hele eller avgrensede deler av en bygning hvor en brann fritt kan utvikle seg uten at den kan spre seg til andre bygninger eller andre deler av bygningen i løpet av en fastsatt tid.

Om bruksendring

Bruksendring er å endre bruken av et rom fra en tillatt bruk til en annen. Dette kan kreve søknad og tillatelse, for eksempel hvis du endrer et rom fra bod til soverom eller arbeidsrom, eller hvis du endrer en bolig til to separate boliger.

Rom for varig opphold har krav til takhøyde, romstørrelse, rømningsvei og lysforhold som må være oppfylt. Du kan søke kommunen om unntak for kravene, men kan ikke regne med å få unntak for krav som går på helse og sikkerhet, for eksempel krav til rømningsvei.

Bruksendring som krever godkjenning, og som ikke er søkt bruksendret, er ulovlig. Kommunen kan etter plan- og bygningsloven kapittel 32 forfølge overtredelser. Kommunen kan pålegge deg å avslutte den ulovlige bruken, eventuelt å rette eller tilbakeføre rommet til godkjent bruk.

Arealer

Boligbygg med flere boenheter

Etasje	Bruksareal BRA m ²			SUM	Terrasse- og balkongareal (TBA)
	Internt bruksareal (BRA-i)	Eksternt bruksareal (BRA-e)	Innglasset balkong (BRA-b)		
6. etg.	53			53	11
Kjeller		5		5	
SUM	53	5			11
SUM BRA	58				

Romfordeling

Etasje	Internt bruksareal (BRA-i)	Eksternt bruksareal (BRA-e)	Innglasset balkong (BRA-b)
6. etg.	Gang, stue/kjøkken, soverom, bad, bod		
Kjeller		Bod (nr 108)	

Kommentar

Balkong ca. 11,1 kvm (Balkongen er målt fra innsiden av vegg/terrassebord).

Bod i kjeller ca. 5,1 kvm. (boden er innvendig målt dvs. nettoareal innvendige vegger).

Rom som ligger utenfor boenheten, men som eier har påvist og/eller opplyst at tilhører boenheten, er oppmålt og inkludert i BRA-e.

Det er ikke fremvist dokumentasjon på at rommet tilhører boenheten. Rom utenfor boenheten kan omdisponeres av borettslaget/sameiet og dette kan påvirke boligens BRA.

NETTOAREAL PÅ ENKELTE INNVENDIGE ROM:

(Nettoareal er areal mellom veggens innside for omsluttende bygningsdeler målt i gulvhøyde).

SOVEROM:

Soverom ca. 11,1 kvm.

VÅTROM:

Bad ca. 5,4 kvm.

STUE OG KJØKKEN:

Stue og kjøkken på ca. 25,5 kvm.

Arealet i denne boligen er vanskelig eller umulig å måle opp helt nøyaktig på grunn av utforming/innredning av rom/bygningskonstruksjoner.

Arealet er fastsatt omtrentlig og skjønsmessig.

Noen av veggene i boligen er av forskjellige tykkelser og det er sjakter inne i konstruksjonen, noe som gjør arealet vanskelig eller umulig å måle nøyaktig. Arealet er derfor fastsatt omtrentlig og det anbefales arealmåling ved hjelp av 3D skanning.

Lovlighet

Byggetegninger

Det foreligger ikke tegninger

Kommentar: Det er bygningenes godkjendte tegninger sammen med ferdigattest eller midlertidig brukstillatelse som viser hva som er lovlig bruk av eiendommen.

Det er ikke fremlagt tegninger eller ferdigattest før/under befarings.

Opplysninger vedrørende godkjendte tegninger, ferdigattest og midlertidig brukstillatelse med mer kan fremvises hos megler.

Nyere håndverkstjenester

Er det ifølge eier utført håndverkstjenester på boligen siste 5 år?

Ja Nei

Kommentar: Sigdal / Ka plassbygde garderober i gang og soverom (2026)

Wever Ducre takskinner i stue og sov (2026).

Downlights i gang, skiftet stikk og dimmere SG i hele leiligheten i 2025.

Befarings - og eiendomsopplysninger

Befaring

Dato	Til stede	Rolle
21.5.2026	Joachim Tollefsen	Takstingeniør

Matrikkeldata

Kommune	gnr.	bnr.	fnr.	snr.	Areal	Kilde	Eieforhold
3205 LILLESTRØM	81	294		157	6029 m ²	IKKE OPPGITT (Ambita)	Ikke relevant

Adresse

Gjerdrumsgata 27

Hjemmelshaver

Tryland Marius

Kommentar

Det er ikke fremlagt papirer fra forretningsfører.

Ved spørsmål vedrørende fellesgjeld og annet kan en kontakte megler.

Dette er ikke hensyntatt da det ikke skal vurderes noe verdi/pris på eiendommen, men kun en tilstandsvurdering av boligmasse.

Eiendomsopplysninger

Beliggenhet

Meget sentral beliggenhet i Lillestrøm sentrum, fredelig og tilbaketrukket samtidig som at det er kort vei til "alt". Det er kun få minutters gange til koselige kaféer, post, bank og ellers alt av bymessige fasiliteter og forretninger. Det er kort vei til Lillestrøm bussterminal og togstasjon med hyppige avganger til Oslo.

Adkomstvei

Eiendommen har adkomst via offentlig vei eller gate.

Tilknytning vann

Eiendommen er tilknyttet offentlig vannforsyning via private stikkledninger.

Tilknytning avløp

Eiendommen er tilknyttet offentlig avløpsnett via private stikkledninger.

Regulering

Reguleringsplan er ikke innhentet.

Opplysninger vedrørende reguleringsbestemmelser med mer kan fremvises hos megler.

Om tomten

TOMT:

Opplyst tomteareal er felles for sameiet.

Frittliggende boligbebyggelse med grøntarealer mellom bebyggelsen.

Parkering på anviste plasser etter områdets gjeldende regler.

Kilder og vedlegg

Dokumenter

Beskrivelse	Dato	Kommentar	Status	Sider	Vedlagt
Egenerklæring			Ikke gjennomgått		Nei

Revisjoner

Versjon	Ny versjon	Kommentar
1	01.06.2026	
2	01.06.2026	

For gyldighet på rapporten se forside

Forutsetninger

Tilstandsrapportens avgrensninger

STRUKTUR OG REFERANSENIVÅ

• Rapporten baserer seg på krav i forskrift til avhendingslova (tryggere bolighandel). Rapportens struktur, metode og begrepsbruk følger i hovedsak Norsk Standard NS 3600:2018 (teknisk tilstandsanalyse ved omsetning av bolig), samt Takstbransjens retningslinjer for arealmåling når det gjelder fordeling mellom P-areal og S-areal.

• Bygningssakkyndig er ikke ansvarlig for tilbakeholdt eller uriktig informasjon, som har betydning for tilstandsvurderingen. Rapporten beskriver avvik, det vil si en tilstand som er dårligere enn referansenivået. Rapporten vil normalt ikke fremheve positive sider ved boligen ut over det som fremgår av tilstandsgradene.

• For anbefalte tiltak ved TG2 og TG3 må du vurdere om tiltakene er nødvendige og lønnsomme. Hva det vil koste å utbedre rom eller bygningsdeler vil avhenge av registrerte avvik og tiltak som kommer frem i rapporten. Anslaget er gitt på generelt grunnlag basert på prisintervaller. Anslaget må ikke forveksles med en konkret vurdering og tilbud fra en entreprenør eller håndverker. Utbedringskostnadene vil også avhenge av personlige preferanser og markedspris på materialer og tjenesteyter.

• Vurdering mot byggeregler
Den bygningssakkyndige vil vurdere boligen mot hvordan det var vanlig å bygge og regler som gjaldt på søknadstidspunktet. Noen rom og bygningsdeler slik som bad og vaskerom, og forhold som gjelder sikkerhet mot brann, rekkverk og trapper osv., vil den bygningssakkyndige vurdere mot dagens regelverk. Etter dagens regelverk vil disse kunne få en tilstandsgrad 2 eller 3 uten at det nødvendigvis er krav om at avviket må utbedres.

PRESISERINGER

Tilstandsrapporten gjelder hovedbygget. Tilleggsbygninger, som for eksempel garasje, gis kun en enkel beskrivelse.

Avvik er vurdert ut fra tekniske forskrifter på godkjenningstidspunktet for bygget. Noen bygningsdeler er vurdert etter gjeldende teknisk forskrift på befaringstidspunktet. Dette gjelder blant annet:

i. våtrom (bad, vaskerom) og andre fuktutsatte rom

ii. forhold knyttet til brann, rømming, sikkerhet, for eksempel rekkverkhøyder/åpninger, ulovlige bruksendringer, brannceller osv.

• For skjulte konstruksjoner, som vann og avløp uten dokumentasjon, er kvalitet og alder vurdert.

• Fastmonterte installasjoner, for eksempel innfelt belysning og høyttalere, skal ikke demonteres for å sjekke dampsperran bak. Dette er av hensyn til bygningssakkyndiges kompetanse og risikoen for skade.

• Kontroll av fukt i konstruksjonen ved hulltaking i bad og vaskerom (våtrom), rom under terreng (kjelleretasje, underetasje og sokkeetasje) eller andre bygningsdeler, skal skje etter eiers aksept. Hulltaking av våtrom og rom under terreng kan i visse tilfeller unnlates (ref. forskrift til avhendingslova).

• Kontroll av romfunksjoner for P-ROM blir bare utført når det ikke

foreligger godkjente og byggemeldte tegninger, eller når tegninger ikke stemmer med dagens bruk.

• Bygningssakkyndig gir en forenklet vurdering av branntekniske forhold og elektriske installasjoner i boligen hvis det er mer enn fem år siden siste el-tilsyn. Ved behov for grundigere undersøkelser, kan bygningssakkyndig anbefale boligkjøper ta kontakt med offentlige myndigheter eller en kvalifisert elektrofaglig fagperson.

TILLEGGSUNDERSØKELSER

Etter avtale med eier kan tilstandsanalysen utvides til også å omfatte tilleggsundersøkelser utover minimumskravet i forskriften.

BEFARINGEN

Rapporten gir en vurdering av byggverk og bygningsdeler som bygningssakkyndig har observert, og som fremkommer av forskrift til avhendingslova. Rapporten er likevel ingen garanti for at det ikke kan finnes skjulte feil, skader og mangler. NS 3600:2018 (teknisk tilstandsanalyse ved omsetning av bolig) har undersøkelsesnivå 1 til 3, hvor nivå 1 er det laveste og basert på visuell observasjon. Rapporten er basert på undersøkelsesnivå 1, med noen få unntak: våtrom og rom under terreng.

I praksis betyr dette at:

• befaringen skal begrenses til kun visuelle observasjoner på tilgjengelige flater uten fysiske inngrep (f.eks. riving).

• flater som er skjult av snø eller på annen måte ikke er tilgjengelige eller skjult, blir ikke kontrollert.

• det blir ikke utført funksjonsprøving av bygningsdeler, som isolasjon, piper, ventilasjon, elektrisk anlegg, osv.

• det gis ikke en vurdering av boligens tilbehør, hvite- og brunevarer og annet inventar. Dette gjelder også integrert tilbehør.

• inspisering av yttertak er basert på det som er synlig, normalt på innsiden fra loftet og utvendig fra stige/bakkenivå. I en del situasjoner er det ikke sikkerhetsmessig forsvarlig å undersøke taket fra utsiden, og da vil vurderingen være basert på alder og materialer.)

• stikkprøvetakninger er tilfeldig valgt og kan innebære kontroll under overflaten med spiss redskap eller lignende.

UTTRYKK OG DEFINISJONER

• Referansenivå: kravet til bygningsdelen eller rommet på byggetidspunktet.

• Tilstand: byggverkets eller bygningsdelens tekniske, funksjonelle eller estetiske status på et gitt tidspunkt.

• Symptom: forhold som gir indikasjon på hvilken tilstand et byggverk eller en bygningsdel befinner seg i. Benyttes ved beskrivelse av avvik og alder.

• Skadegjørere: i hovedsak råte, sopp og skadedyr.

• Fuktsøk: overflatesøk med egnet søkeutstyr som fuktindikator eller visuelle observasjoner.

Forutsetninger

- Fuktmåling: måling av fuktinnhold i materiale eller i bakenforliggende konstruksjon ved bruk av egnet måleutstyr, blant annet hammerелеktrode og pigger.
- Hulltaking: boring av hull for inspeksjon og fuktmåling i risikoutsatte konstruksjoner, primært i tilstøtende vegger til bad, utforede kjellervegger og eventuelt i oppforede kjellergulv.
- Normal slitasjegrad: forventet slitasje av materiale i overflaten som er basert på enkle visuelle observasjoner. Kan vurderes sammen med bygningsdelens alder.
- Forventet gjenværende brukstid: anslått tid et byggverk eller en del av et byggverk vil kunne tjene sitt formål (NS 3600:2018, termer og definisjoner punkt 3.9).

AREALBEREGNING FOR BOENHETER

- Areal fastsettes etter Forskrift til avhendingsloven og Norsk Standard 3940 Areal- og volum-beregninger av bygninger fra 2023.
- Areal oppgis i hele kvadratmeter i rapporten, og gjelder for det tidspunkt oppmålingen fant sted.
- Bruksareal (BRA) er det måleverdige arealet som er innenfor omsluttete vegger målt i gulvhøyde (bruttoareal minus arealet som opptas av yttervegger). I tillegg til gulvhøyde gjelder regler om fri bredde for at arealet skal være måleverdig, med betydning for BRA av for eksempel loft med skråtak. BRA består av internt bruksareal (BRA-i), eksternt bruksareal (BRA-e) og innglasset balkong mv (BRA-b). Terrasse- og balkongareal (TBA) opplyses der tilstandsrapporten skal benyttes i boligomsetningen og der det er aktuelt. I tillegg kan gulvareal (GUA) og areal med lav takhøyde (ALH) opplyses sammen med BRA der det er aktuelt og en del av oppdraget. Rom skal ha atkomst og gangbart gulv for å kunne regnes som BRA/måleverdig areal.
- Arealet måles og oppgis dersom arealet oppfyller krav til måleverdighet, slik som at arealet må ha minst en bredde på 0,6m og minst en høyde på 1,9 m osv. Et rom kan være i strid med teknisk forskrift og mangle godkjenning hos kommunen for den aktuelle bruken, uten at dette får betydning for om arealet måles og oppgis i tilstandsrapporten. Når arealet måles tas det ikke hensyn til om arealet er lovlig oppført eller om bruken er lovlig, bruksendringer, lysforhold eller andre sikkerhetsmangler.
- Eiendommens markedsverdi kan ikke baseres på en rent matematisk beregning i forhold til antall kvadratmeter opplyst i rapporten. Opplysninger om areal kan altså ikke alene benyttes for beregning av eiendommens verdi.
- Rom som ligger utenfor boenheten, men som eier har påvist og/eller opplyst at tilhører boenheten, er oppmålt og inkludert i BRA-e. Det er ikke fremvist dokumentasjon på at rommet tilhører boenheten, med mindre dette er angitt særskilt. Rom utenfor boenheten kan omdisponeres av borettslaget/sameiet og dette kan påvirke boligens BRA. Vær oppmerksom på at NS 3940:2023 og eierseksjonsloven har ulik definisjon av fellesareal. Ved arealmåling gjelder NS 3940:2023 som definerer fellesareal slik: "Delen av bygning som brukes av to eller flere bruksenheter eller til bygningens forvaltning, drift eller vedlikehold.
- Se øvrig informasjon om areal i rapporten, Norsk Standard 3940 (2012 og 2023) og veiledningen til disse.

Verdi, takstingeniøren og takstforetaket behandler personopplysninger som takstingeniøren trenger for å kunne utarbeide rapporten. Personvernerklæring med informasjon om bruk av personopplysninger og dine rettigheter finner du her [Personvernerklæring - iVerdi](#)