

# Tilstandsrapport

📍 Hvasserveien 235 & 237, 3148 HVASSER

📖 FÆRDER kommune

# gnr. 233,233, bnr. 108,14, snr. 0,0

Sum areal alle bygg: BRA: 260 m<sup>2</sup> BRA-i: 167 m<sup>2</sup>



Befaringsdato: 25.03.2025

Rapportdato: 28.03.2025

Oppdragsnr.: 21041-2506

Referansenummer: IE1567

Autorisert foretak: Onsrud Taksering AS

Vår ref:



Rapporten kan brukes i inntil ett år etter rapportdato, og kan ikke gjenbrukes ved flere boligsalg i denne perioden. For eiendomsoverdragelser fra 1.1.2024, må selger sørge for at areal i rapporten er oppdatert og følger ny bransjestandard for areal. Skjer det endringer, oppstår skader også videre på boligen, bør du som selger be om oppdatert rapport.

# Norsk takst

Norsk takst er bransjeorganisasjonen for landets bygningssakkyndige og takstforetak, med om lag 1400 sertifiserte medlemmer fordelt på omtrent 1000 bedrifter. I boligomsetningen regnes takstrapportene som et helt avgjørende element i den informasjonen som gjøres tilgjengelig for kjøper. Årlig leverer medlemmene rundt 120.000 slike takster. Det gir unik oversikt over norske boliger, og bidrar til at alle oppdrag kan utføres med utgangspunkt i erfaringsbasert kvalitet.



Det stilles høye krav til utdanning, sertifisering og yrkesetikk. Norsk takst er opptatt av at boligomsetningen skal være trygg, og legger vekt på å opptre uavhengig av andre bransjeaktører. Bygningssakkyndige fakturerer sine tjenester uten hensyn til hvilken pris som oppnås, og skal heller ikke på annen måte ha noen egeninteresse knyttet til handelen.

Uavhengighet og god fagkunnskap har over tid bygget troverdighet og tillit. Både selger og kjøper skal kunne stole på bygningssakkyndiges vurderinger. For tilfeller der det likevel skulle oppstå misnøye med utført arbeid, har vi sammen med Forbrukerrådet etablert en klagenemnd.

Norsk takst har en sentral rolle i utviklingen av norske standarder, regler og profesjonsprinsipper, og representerer bransjen i alle relevante internasjonale fora. Dette sikrer at norske bygningssakkyndige tidlig kan tilpasse seg krav og bransjetrender fra utlandet, samtidig som takseringsfaget får en norsk stemme på verdensbasis. Organisasjonen bidrar i næringspolitisk sammenheng, og har vært en pådriver for å sikre at lover og regler gir trygghet for forbrukerne i boligomsetningen.



ONSRUD  
TAKSERING AS

## Rapportansvarlig

Jens Martin Onsrud  
Uavhengig Takstingeniør  
jens@onsrud-taksering.no  
482 39 828



# Dette trenger du å vite om tilstandsrapporten



## Hva er en tilstandsrapport?

En tilstandsrapport beskriver synlige skader/avvik eller tegn på skader/avvik på boligen. Rapporten fremhever vanligvis ikke positive egenskaper ved boligen.



## Hva vurderer en bygningsakkyndig?

Den bygningsakkyndige vurderer boligen ut fra hva man kan forvente av en bygning av samme alder og type. Vurderingen gjøres som regel mot hvordan det var vanlig å bygge og regler som gjaldt da boligen ble oppført (søknadstidspunktet). Forhold som er vanlige for bygningens alder, slik som slitasje etter normal bruk regnes ikke som avvik.



## Hva inneholder tilstandsrapporten?

Den bygningsakkyndige undersøker rom og bygningsdeler slik det kommer frem av [Forskrift til avhendingsloven](#). Tilstandsrapporten inneholder bare avvik som den bygningsakkyndige kan se eller kontrollere med enkle hjelpemidler. Det gjøres ikke nærmere undersøkelser slik som åpning av vegger eller andre bygningsdeler. I vegg mot våtrom og rom under terreng kan det borres et hull for å gjøre enkle undersøkelser slik som fuktsøk.

## Når du kjøper en brukt bolig

Når du kjøper en brukt bolig, er det viktig å være oppmerksom på at dette ikke kan sammenlignes med å kjøpe en ny bolig. Måten boligen ble bygget på kan være annerledes enn i dag. Bygninger svekkes over tid, og utsettes for slitasje blant annet på grunn av bruk og vær og vind. Mange boliger fornyes helt eller delvis, noen i flere omganger, eller det oppføres tilbygg. Særlig for boliger som er pusset opp eller endret, er det viktig å merke seg at fornyelse av overflater ikke nødvendigvis betyr at bygningsdeler under er forbedret.

## Vurdering mot byggregler

Den bygningsakkyndige vil vurdere boligen mot hvordan det var vanlig å bygge og regler som gjaldt på søknadstidspunktet. Den bygningsakkyndige ser etter avvik som har betydning for og som reduserer boligens funksjon og verdi, og som kommer frem av forskrift til avhendingslova.

Noen bygningsdeler og forhold vil den bygningsakkyndige vurdere mot dagens regelverk. Etter dagens regelverk vil disse kunne få TG2 eller TG3 uten at det nødvendigvis er krav om at avviket må utbedres. Dette kan gjelde sluk, tettesjikt og fall på bad og vaskerom, forhold som gjelder sikkerhet mot brann, rekkverk, trapper, osv.

## Tilstandsrapporten beskriver ikke hele boligen

### BYGNINGSSAKKYNDIGE SER FOR EKSEMPEL IKKE PÅ

- vanlig slitasje og normal vedlikeholdstilstand
- bagatellmessige forhold som ikke påvirker bygningens bruk eller verdi vesentlig
- etasjeskillere
- tilleggsbygg slik som garasje, bod, anneks, naust også videre
- utvendige trapper
- støttemurer
- skjulte installasjoner
- installasjoner utenfor bygningen
- full funksjonstesting av el- og VVS-installasjoner
- geologiske forhold og bygningens plassering på grunnen
- bygningens planløsning
- bygningens innredning
- løsløre slik som hvitevarer
- utendørs svømmebasseng og pumpeanlegg
- bygningens estetikk og arkitektur
- bygningens lovlighet (bortsett fra bruksendringer, brannceller og forhold som åpenbart kan påvirke helse, miljø og sikkerhet)
- fellesarealer (med mindre boligeier har vedlikeholdsplikt for fellesarealer og dette er kjent for bygningsakkyndig, eller fellesarealet har en særlig tilknytning til boligen).

© iVerdi 2023 © Norsk takst 2023

Malen til denne rapporten, inkludert standardtekstene fra Norsk takst, er vernet etter åndsverkloven og kan kun benyttes av medlemsforetakene i Norsk takst og av takstingeniører som er sertifisert i slikt foretak, samt av kunder hos iVerdi og studenter hos NEAK. For andre aktører er eksemplarframstilling av malen og standardtekster, som utskrift og annen kopiering til bruk som grunnlag for tilsvarende rapporter, bare tillatt når det er hjemlet i lov (kopiering til privat bruk, sitat o.l.) eller avtale med Norsk Takst ([Forside](#)) eller iVerdi ([Hjem-iVerdi](#)).

Utnyttelse i strid med lov eller avtale kan medføre erstatnings- og straffansvar.

# Dette trenger du å vite om tilstandsrapporten

## Tilstanden vurderes med ulike tilstandsgrader

Tilstanden gir uttrykk for en gitt forventet tilstand, blant annet vurdert ut fra alder og normal bruk. Ved Tilstandsgrad 0 (TG0) og Tilstandsgrad 1 (TG1) gir den bygningssakkyndige normalt ingen begrunnelse for valg av tilstandsgrad. Grunnen er at bygningen eller bygningsdelen da bare har normal slitasje. Ved skjulte konstruksjoner kan alder alene avgjøre tilstandsgrad. Når bygningssakkyndige anbefaler tiltak, for eksempel utbedringer, må brukeren av rapporten vurdere om tiltakene er nødvendige og lønnsomme. Når den bygningssakkyndige velger tilstandsgrad, baseres vurderingen på faste kriterier som følger av gjeldende bransjestandard for Teknisk tilstandsanalyse ved omsetning av bolig og Forskrift til avhendingslova.



### TILSTANDSGRAD 0, TG0: INGEN AVVIK

Bygningsdelen skal være tilnærmet ny, ikke vise tegn på slitasje og det skal være lagt frem dokumentasjon på faglig god utførelse. Det er ingen merknader til delen.



### TILSTANDSGRAD 1, TG1: MINDRE AVVIK

Bygningsdelen skal bare ha normal slitasje, og straktiltak skal ikke anses som nødvendig. Graden kan også brukes når delen er ny, men der dokumentasjon på faglig god utførelse mangler.



### TILSTANDSGRAD 2, TG2: VESENTLIGE AVVIK OG MINDRE AVVIK SOM ETTER NS 3600 GIR TG 2

Bygningsdelen skal enten ha feil utførelse, en skade eller symptomer på skade, sterk slitasje eller nedsatt funksjon. Graden gis når bygningsdelen trenger vedlikehold eller tiltak i nær fremtid. Graden skal også brukes når delen er gammel og det er grunn til å varsle om faren for skader på grunn av alderen, eller når det er grunn til å overvåke delen spesielt på grunn av fare for større skader eller følgeskader.

Ved avvik som ikke krever umiddelbare tiltak (ingen umiddelbar kostnad) så blir TG2 markert med en lysere farge.



### TILSTANDSGRAD 3, TG3: STORE ELLER ALVORLIGE AVVIK

Denne tilstandsgraden brukes ved kraftige tegn på forhold som man må regne med trenger utbedring straks eller innen kort tid. Det er påvist funksjonssvikt eller sammenbrudd.



### IKKE UNDERSØKT/IKKE TILGJENGELIG FOR UNDERSØKELSE

Det kan være avvik/skader som ikke er avdekket.

## Hva er et anslag på utbedringskostnad?

Hva det vil koste å utbedre rom eller bygningsdeler, er et forsiktig anslag basert på nåværende kvalitet, registrert avvik og angitte tiltak i rapporten. Anslaget er gitt på generelt grunnlag og må ikke forveksles med et pristilbud fra en håndverker. Det kan foreligge avvik og tiltak som ikke kommer frem av rapporten. Utbedringskostnad avhenger blant annet av personlige valg av og markedspris på materialer og tjenesteyter.

I rapporten skal det settes anslag for utbedringskostnad for TG3, og slikt anslag kan også gis ved TG2.



# Beskrivelse av eiendommen

Enebolig over to etasjer oppført i tre over mur ca 1920. Bygget har saltak tekket med teglstein, og er kledd utvendig med liggende trekledning.

Vinduer og terrassedører av PVC med tolags glass.

Tomten er opparbeidet med plen, terrasser, garasje, bod og anneks.

Boligen ble i perioden 2020-2023 oppgradert med blant annet, ny takteking, etterisolering og kledning, nye vinduer / terrassedører og nye terrasser utvendig.

Innvendig oppgradert i samme periode med nye overflater, teknikk og innredninger.

Det henvises forøvrig til rapportens enkelte poster med ytterligere vurderinger og tilstandsgraderinger.

## Enebolig - Byggeår: 1922

### UTVENDIG

[Gå til side](#)

Teglstein som takteking

Nedløp og beslag av metall.

Trekonstruksjon kledd utvendig med liggende trekledning

Vinduer og terrassedører av PVC med tolags glass.

Malt ytterdør.

### INNVENDIG

[Gå til side](#)

Overflater består av fliser og laminat på gulv, tapet, panel og malt tapet på vegger.

Panel og tapet i innvendige tak.

### VÅTROM

[Gå til side](#)

#### Bad

Bad har fliser på gulv med varmekabler. Flislagte vegger og panel med downlights i innvendig tak.

Innredet med servantinnredning, dusjdører og wc.

#### Bad 2

Bad har fliser på gulv med varmekabler. Flislagte vegger og panel med downlights i innvendig tak.

Innredet med servantinnredning med to servanter, dusjdører og wc.

### KJØKKEN

[Gå til side](#)

Kjøkkeninnredning i malt profilert utførelse.

Laminat benkeplate med fliser over benk.

Integret induksjonstopp, stekeovn, mikrobølgeovn, oppvaskmaskin,

kjøleskap og fryseskap.

Komfyrvakt er montert ved ventilator.

Ventilator med utlufting.

### SPESIALROM

[Gå til side](#)

Wc har laminat på gulv forøvrig panel på overflater.

Innredet med servantskap og wc.

Normal slitasje.

### TEKNISKE INSTALLASJONER

[Gå til side](#)

Rør i rør system på vannledninger.

Fordelerskap er montert i teknisk rom

Stoppekran på teknisk rom.

Plast avløpsrør.

Ventilert med naturlig utlufting.

Det er godkjent ventilasjon utifra byggeår.

For spesialrom: se egne punkt

Ca 300 liter varmtvannsbereider er montert på teknisk rom

El-anlegg er hovedsakelig skjultanlegg

Sikringskap er montert på teknisk rom

Automatsikringer på alle kurser.

Det er ikke montert brannvarslere eller brannslukningsutstyr i boligen.

## Anneks - Byggeår: 2021

### UTVENDIG

[Gå til side](#)

Profilerte takplater som takteking.

Nedløp og beslag av metall

Trekonstruksjoner kledd utvendig med stående trekledning.

Vinduer og terrassedører av PVC med tolags glass.

Malt ytterdør med glass

### INNVENDIG

[Gå til side](#)

Overflater består av fliser på gulv, panel på vegger og i innvendige tak.

### VÅTROM

[Gå til side](#)

#### Bad

Bad har fliser på gulv med varmekabler. Flislagte vegger og malte slette plater med downlights i innvendig tak.

Innredet med servantinnredning, dusjvegg og wc.

### TEKNISKE INSTALLASJONER

[Gå til side](#)

# Beskrivelse av eiendommen

Rør i rør system på vannledninger.  
Fordelerskap er montert på bad  
Stoppekran i fordelerskap  
Plast avløpsrør.  
Ventilert med mekanisk avtrekk på bad.

Ca 300 liter varmtvannsbereder er montert på hems.

Bereider er montert i kar med sluk til avløp i tilfelle lekkasje.

El anlegg fra byggeår.  
Sikringskap er montert i stue  
Automater på alle kurser  
Det mangler brannvarslere og brannslukningsapparat i bygget

## Arealer

[Gå til side](#)

## Forutsetninger og vedlegg

[Gå til side](#)

## Lovlighet

[Gå til side](#)

## Enebolig

- Det foreligger godkjente og byggemeldte tegninger, men det er avvik fra disse.

Rominndeling / bruk av loft stemmer ikke med byggemeldte tegninger.

Mindre endringer på terrasser

Det er ikke gjort vurderinger av plassering av bygg mot eiendomsgrenser.

## Bod

- Det foreligger ikke tegninger

Tegninger er ikke fremlagt før befaring, lovlighet er dermed ikke vurdert.

Det er ikke gjort vurderinger av plassering av bygg mot eiendomsgrenser.

## Anneks

- Det foreligger godkjente og byggemeldte tegninger, som stemmer med dagens bruk

Det er ikke gjort vurderinger av plassering av bygg mot eiendomsgrenser.

## Garasje

- Det foreligger godkjente og byggemeldte tegninger, som stemmer med dagens bruk

Det er ikke gjort vurderinger av plassering av bygg mot eiendomsgrenser.

# Sammendrag av boligens tilstand

## Fordeling av tilstandsgrader

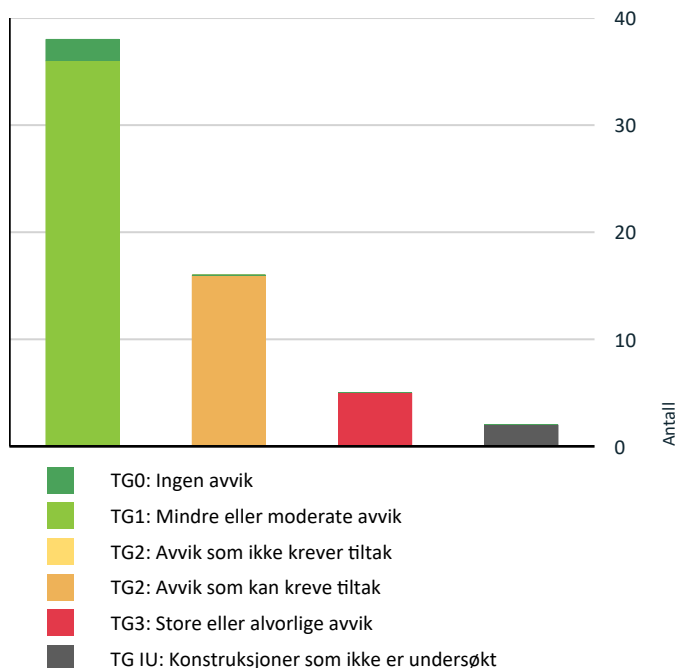

Vil du vite mer om tilstandsgrader? Se side 4.

## Anslag på utbedringskostnad

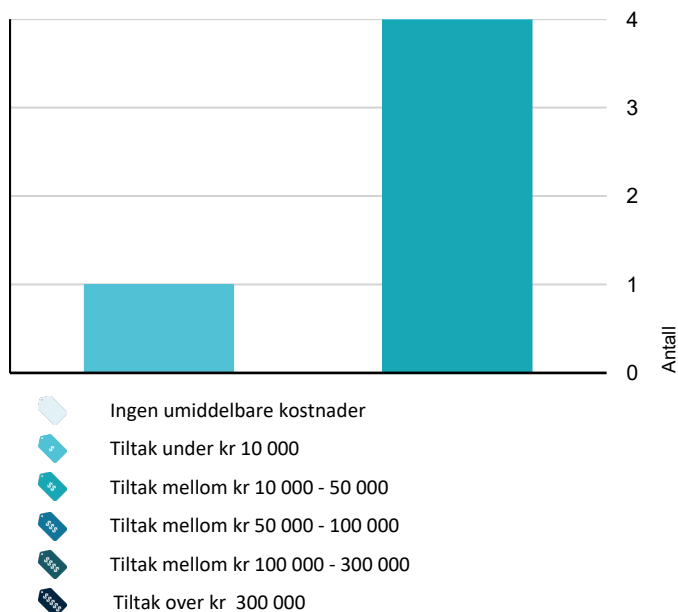

Hva er anslag på utbedringskostnad? Se side 4.

## Spesielt for dette oppdraget/rapporten

Rekvirenten av rapporten skal gjennomlese, kontrollere at opplysninger som fremkommer om bygningsdeler, årstall, areal og beskrevet utstyr i boligen er korrekt før rapporten tas i offentlig bruk. Ved eventuelle feil skal takstmann ha beskjed slik at korreksjon kan utføres. Opplysninger som fremkommer i rapporten er lest og godkjent av rekvirent ved offentlig bruk. Takstmannen er ikke ansvarlig for feil og mangler som ikke kan oppdaget ved å følge gjeldende instruksur. I tilfeller hvor det ikke gis opplysninger til takstmann om boligen, eller eier ikke har kunnskap/informasjon kan opplysninger som fremkommer i rapporten være vurderinger fra takstmann. Dette kan avvike fra faktiske forhold. Utvendig tak er kun visuelt vurdert fra bakkeplan dersom annet ikke er opplyst i rapporten. Innvendige tette skråtak uten tilgang til konstruksjoner er kun vurdert fra innvendig side. Konstruksjoner med oppbygging, utlufninger og diffusjonsperrer er således ikke vurdert. Det bemerkes at eldre boliger kan naturlig ha skjvhet og slitasje som følge av alder, vær og bruk som vil kunne oppfattes som avvik på en nyere bolig. Eldre boliger kan ha skadedyr, selv om det ikke synes på tilgjengelige steder. Kostnader for utbedringer er stipulert, avvik kan forekomme. Rør og el-anlegg er kun vurdert visuelt. Det beregnes normalt sett ikke kostnader for TG2. Rapporten er gyldig i 12 mnd. etter befæringsdato.

## Oppsummering av avvik

Vil du vite mer? Se på rommet eller bygningsdelen senere i rapporten.

### Enebolig

#### ! TG 3 STORE ELLER ALVORLIGE AVVIK

! **Utvendig > Nedløp og beslag - 2** [Gå til side](#)

! **Utvendig > Balkonger, terrasser og rom under balkonger - 2** [Gå til side](#)

! **Utvendig > Balkonger, terrasser og rom under balkonger** [Gå til side](#)

! **Innvendig > Innvendige trapper** [Gå til side](#)

! **Innvendig > Innvendige trapper - 2** [Gå til side](#)

#### ! TG IU KONSTRUKSJONER SOM IKKE ER UNDERSØKT

! **Utvendig > Takkonstruksjon/Loft** [Gå til side](#)

# Sammendrag av boligens tilstand

## ! TG 2 AVVIK SOM KAN KREVE TILTAK

! Utvendig > Vinduer [Gå til side](#)

! Innvendig > Radon [Gå til side](#)

! Tekniske installasjoner > Avløpsrør [Gå til side](#)

! Tomteforhold > Grunnmur og fundamenter [Gå til side](#)

! Spesialrom > 2.Etasje > Toalettrom > Overflater og konstruksjon [Gå til side](#)

! Våtrom > 1.Etasje > Bad > Overflater Gulv [Gå til side](#)

! Våtrom > 1.Etasje > Bad > Sluk, membran og tettesjikt [Gå til side](#)

! Våtrom > 1.Etasje > Bad 2 > Overflater Gulv [Gå til side](#)

! Våtrom > 1.Etasje > Bad 2 > Sluk, membran og tettesjikt [Gå til side](#)

! Kjøkken > 1.Etasje > Kjøkken / Spisestue > Overflater og innredning [Gå til side](#)

## Anneks

## ! TG IU KONSTRUKSJONER SOM IKKE ER UNDERSØKT

! Utvendig > Takkonstruksjon/Loft [Gå til side](#)

## ! TG 2 AVVIK SOM KAN KREVE TILTAK

! Innvendig > Radon [Gå til side](#)

! Tekniske installasjoner > Ventilasjon [Gå til side](#)

! Våtrom > Etasje > Bad > Overflater vegger og himling [Gå til side](#)

! Våtrom > Etasje > Bad > Overflater Gulv [Gå til side](#)

! Våtrom > Etasje > Bad > Sluk, membran og tettesjikt [Gå til side](#)

! Våtrom > Etasje > Bad > Sanitærutstyr og innredning [Gå til side](#)

# Tilstandsrapport

## ENEBOLIG

### Byggeår

1922

### Kommentar

Kilde: eier

### Anvendelse

Bolig

### Standard

Normal

### Vedlikehold

God

## UTVENDIG

### TG 1 Takteking

*Punktet må sees i sammenheng med Takkonstruksjon/Loft*

Teglstein som takteking

Årstall: 2021

Kilde: Eier

### TG 1 Nedløp og beslag

Nedløp og beslag av metall.  
Normal slitasje.

### TG 3 Nedløp og beslag - 2

Mindre deler av tak med manglende sikring mot ras

#### Vurdering av avvik:

- Det er avvik:

Deler av tak med manglende sikring mot ras

#### Konsekvens/tiltak

- Tiltak:

Sikring mot ras må monteres for å lukke avviket

**Kostnadsestimat: Under 10 000**

### TG 1 Veggkonstruksjon

Trekonstruksjon kledd utvendig med liggende trekledning

Etterisolert med 15 cm fiberisolasjon, nye vindtettplater og kledning i 2021/2022.

Normal slitasje.

### TG IU Takkonstruksjon/Loft

*Punktet må sees i sammenheng med Takteking*

Da dette er en lukket konstruksjon uten mulighet for visuell observasjon av primærkonstruksjon eller luftinger settes ikke TG.  
Det er ingen tegn til svikt i konstruksjonen ved innvendig befarings.

### TG 2 Vinduer

# Tilstandsrapport

Vinduer og terrassedører av PVC med tolags glass.

Årstall: 2021

Kilde: Eier

**Vurdering av avvik:**

- Det er avvik:

Enkelte løse håndtak.

**Konsekvens/tiltak**

- Tiltak:

Lokal utbedring

## Dører

Malt ytterdør.  
Normal slitasje.

## Balkonger, terrasser og rom under balkonger - 2

Terrasse på ca 40 m<sup>2</sup> med tilgang fra kjøkken.  
Dekke og rekkverk av tre.  
Normal slitasje.

**Vurdering av avvik:**

- Det er avvik:

Trapp mangler rekkverk =TG3

**Konsekvens/tiltak**

- Tiltak:

Rekkverk må monteres for å lukke avviket.

**Kostnadsestimat: 10 000 - 50 000**



## Balkonger, terrasser og rom under balkonger

Terrasse på ca 31 m<sup>2</sup> mot nord.  
Dekke av tre og belegningsstein.  
Normal slitasje.

**Vurdering av avvik:**

- Det er ikke montert rekkverk.

Deler av terrassen er mer enn 50 cm over bakken og mangler rekkverk =TG3

**Konsekvens/tiltak**

- Rekkverk må monteres for å lukke avviket.

**Kostnadsestimat: 10 000 - 50 000**

# Tilstandsrapport

## TG 1 Balkonger, terrasser og rom under balkonger - 3

Balkong på ca 48 m<sup>2</sup> med tilgang fra loftstue.  
Dekke og rekkverk av tre.  
Normal slitasje.  
Underliggende membran er ikke vurdert da dette er tildekket.

## Andre utvendige forhold

Bolig beliggende på tomten til Hvasserveien 237.

Bygget er i så dårlig forfatning at det ikke er forsvarlig å gå inn og er dermed ikke vurdert.

Rivning bør påregnes.



## INNSENDIG

### TG 1 Overflater

Overflater består av fliser og laminat på gulv, tapet, panel og malt tapet på vegger.  
Panel og tapet i innvendige tak.  
Normal slitasje med enkelte merker på synlige overflater, normalt vedlikehold kan påregnes når bilder, tepper, møbler etc er fjernet.

### TG 1 Etasjeskille/gulv mot grunn

Støpt betonggulv i 1.etg.  
Trebjelkelag i 2.etg.  
Noe ujevnheter, men ingen vesentlige skjevheter.

Planhet målt på tilgjengelige steder, det blir ikke flyttet på møbler og inventar

### TG 2 Radon

Det er ikke foretatt radonmålinger og bygget er heller ikke oppført med radonsperre da det ikke var krav til dette på oppføringstidspunktet.

#### Vurdering av avvik:

- Det er ikke foretatt radonmålinger, og bygget er heller ikke utført med radonsperre.

#### Konsekvens/tiltak

- Det bør gjennomføres radonmålinger.

### TG 1 Skorstein over tak / ildsteder

# Tilstandsrapport

Stålpipen.

Pipen er ikke vurdert over tak da denne er bestått.

Ingen ildsted er montert.

Årstall: 2024

Kilde: Eier

## Innvendige trapper

Innvendig trapp av tre.  
Rekkverk av tre.

### Vurdering av avvik:

- Åpninger i rekkverk er større enn dagens forskriftskrav til rekkverk i trapper.
- Det er ikke montert rekkverk.

Det mangler rekkverk på en side =TG3

### Konsekvens/tiltak

- Rekkverk må monteres for å lukke avviket.

Åpninger må utbedres for å tilfredsstille krav

**Kostnadsestimat: 10 000 - 50 000**



## Innvendige trapper - 2

Innvendig vindeltrapp av metall og tre.  
Rekkverk av metall og tre.

### Vurdering av avvik:

- Åpninger i rekkverk er større enn dagens forskriftskrav til rekkverk i trapper.
- Åpninger mellom trinn i innvendig trapp er større enn dagens forskriftskrav.
- Det mangler håndløper på vegg i trappeløpet.

Det er åpninger ved/rundt trapp i 2.etg med fare for fall gjennom etasjene =TG3

### Konsekvens/tiltak

- Andre tiltak:

Håndløper må monteres for å lukke avviket.

Åpninger ved/rundt trapp må tettes/sikres for å lukke avviket.

**Kostnadsestimat: 10 000 - 50 000**

# Tilstandsrapport



## TG 1 Innvendige dører

Profilerte dører innvendig  
Normal bruksslitasje, normalt vedlikehold kan påregnes.

## Oppvarming

Oppvarmet med elektrisk gulvvarme i entre/hall, stue, kjøkken/spisestue og begge bad.  
Mulighet for ildsted.

## VÅTROM

### 1. ETASJE > BAD

#### Generell

Bad har fliser på gulv med varmekabler. Flislagte vegger og panel med downlights i innvendig tak.  
Innredet med servanttinnredning, dusjdører og wc.

Bad oppført med egeninnsats og fagfolk, kontrollert av uavhengig kontrollør.



### 1. ETASJE > BAD

## TG 1 Overflater vegger og himling

Flislagte vegger og panel i himling.  
Normal slitasje.

### 1. ETASJE > BAD

## TG 2 Overflater Gulv

Fliser på gulv med varmekabler.

# Tilstandsrapport

## Vurdering av avvik:

- Det er avvik:

Det er noe fall til sluk, men fall er ikke iht krav.

Riss i fuger.

## Konsekvens/tiltak

- Tiltak:

Vær oppmerksom ved bruk. For å få tilstandsgrad 0 eller 1 må gulvet bygges om, for å få riktig fall til sluk. Det vil imidlertid sjelden være økonomisk rasjonelt som et enkeltstående tiltak. Ved en eventuell renovering, påse at våtrommet bygges med riktig fall til sluk.

Lokal utbedring



## 1.ETASJE > BAD

### TE 2 Sluk, membran og tettesjikt

Rennesluk av plast og metall i dusjonen.  
Normal slitasje.

## Vurdering av avvik:

- Det er avvik:

Oppført med egeninnsats.

## Konsekvens/tiltak

- Tiltak:

Om mulig fremskaff dokumentasjon på utførelse



## 1.ETASJE > BAD

### TE 1 Sanitærutstyr og innredning

Innredet med servantinnredning, dusjdører og wc.  
Normal slitasje

## 1.ETASJE > BAD

# Tilstandsrapport

## TG 1 Ventilasjon

Mekanisk avtrekk.

### 1.ETASJE > BAD

## TG 1 Tilliggende konstruksjoner våtrom

Fuktsøk er utført i åpning i vegg på teknisk rom uten å påvise unormale fuktforhold på det aktuelle målingspunktet.

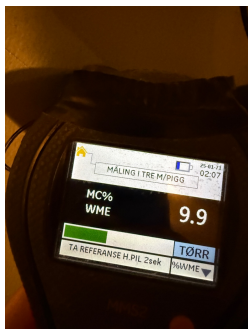

### 1.ETASJE > BAD 2

#### Generell

Bad har fliser på gulv med varmekabler. Flislagte vegger og panel med downlights i innvendig tak. Innredet med servantinnredning med to servanter, dusjdører og wc.

Bad oppført med egeninnsats og fagfolk, kontrollert av uavhengig kontrollør.



### 1.ETASJE > BAD 2

## TG 1 Overflater vegger og himling

Flislagte vegger og panel i himling.  
Normal slitasje

### 1.ETASJE > BAD 2

## TG 2 Overflater Gulv

Fliser på gulv med varmekabler.

#### Vurdering av avvik:

- Det er avvik:

# Tilstandsrapport

Det er noe fall til sluk, men fall er ikke iht krav.

Riss i fuger.

## Konsekvens/tiltak

### • Tiltak:

Vær oppmerksom ved bruk. For å få tilstandsgrad 0 eller 1 må gulvet bygges om, for å få riktig fall til sluk. Det vil imidlertid sjelden være økonomisk rasjonelt som et enkeltstående tiltak. Ved en eventuell renovering, påse at våtrommet bygges med riktig fall til sluk.

Lokal utbedring



## 1.ETASJE > BAD 2

### **TG 2** Sluk, membran og tettesjikt

Rennesluk av plast og metall i dusjsonen.  
Normal slitasje.

#### Vurdering av avvik:

- Det er avvik:

Oppført med egeninnsats.

#### Konsekvens/tiltak

### • Tiltak:

Om mulig fremskaff dokumentasjon på utførelse



## 1.ETASJE > BAD 2

### **TG 1** Sanitærutstyr og innredning

Innredet med servanttinnredning med to servanter, dusjdører og wc.  
Normal slitasje

## 1.ETASJE > BAD 2

### **TG 1** Ventilasjon

Mekanisk avtrekk.

# Tilstandsrapport

## 1.ETASJE > BAD 2

### TG 1 Tilliggende konstruksjoner våtrom

Fuktsøk er utført uten å påvise unormale fuktforhold på det aktuelle målingspunktet.



## KJØKKEN

### 1.ETASJE > KJØKKEN / SPISESTUE

#### TG 2 Overflater og innredning

Kjøkkeninnredning i malt profilert utførelse.  
Laminat benkeplate med fliser over benk.  
Integrert induksjonstopp, stekeovn, mikrobølgeovn, oppvaskmaskin, kjøleskap og fryseskap.  
Komfyrvakt er montert ved ventilator.

Normal slitasje.

#### Vurdering av avvik:

- Det er avvik:

Det er ikke montert vannstoppeventil som var ett krav ved oppføringen.

Vannstoppeventil må monteres for å lukke avviket.

### 1.ETASJE > KJØKKEN / SPISESTUE

#### TG 1 Avtrekk

Ventilator med utlufting.

## SPESIALROM

### 2.ETASJE > TOALETTROM

#### TG 2 Overflater og konstruksjon

Wc har laminat på gulv forøvrig panel på overflater.  
Innredet med servantskap og wc.

Normal slitasje.

#### Vurdering av avvik:

- Det er avvik:

Rommet har kun naturlig ventilasjon.

Det er ikke montert vannstoppeventil.

# Tilstandsrapport

## Konsekvens/tiltak

### • Tiltak:

Det bør monteres mekanisk avtrekk med tilluft under dørbled.

Vannstoppeventil bør monteres

## TEKNISKE INSTALLASJONER

### TEG 1 Vannledninger

Rør i rør system på vannledninger.

Fordelerskap er montert i teknisk rom

Stoppekran på teknisk rom.

### TEG 2 Avløpsrør

Plast avløpsrør.

#### Vurdering av avvik:

- Det er ikke påvist tilfredsstillende lufting av avløpsanlegget.

Lufting er avsluttet på blind loft med ventil.

#### Konsekvens/tiltak

- Andre tiltak:

Lufting bør føres over tak.

### TEG 1 Ventilasjon

Ventilert med naturlig utlufting.

Det er godkjent ventilasjon utifra byggeår.

For spesialrom: se egne punkt

### TEG 1 Varmtvannstank

Ca 300 liter varmtvannsbereider er montert på teknisk rom

## Elektrisk anlegg

*Dette er en forenklet kontroll begrenset til de spørsmål og undersøkelser som forskrift til avhendingslova (tryggere bolighandel) § 2-18 inneholder. Dette kan ikke sammenlignes med en kontroll utført av offentlig myndighet (Det lokale eltilsyn) eller registrert elektrovirksomhet, og en bygnings sakkyndig har verken kompetanse eller lov til å foreta en slik kontroll.*

*Tilstandsgraden er vurdert ut fra den forenklede og begrensede kontrollen som forskriften inneholder. El-anlegget kan ha feil og mangler som en slik forenklet undersøkelse ikke vil avdekke. Vær derfor oppmerksom på denne risikoen, og søk videre veiledning eller få en fullstendig kontroll utført av registrert elektrovirksomhet.*

Takstmannen gjennomfører en forenklet kontroll av det elektriske anlegget, begrenset til de spørsmål og undersøkelser som er gitt i forskrift til avhendingslova (tryggere bolighandel) § 2-18.

Kontrollen som er gjennomført, kan ikke sammenlignes med en kontroll som er utført av offentlig myndighet eller en godkjent elektrovirksomhet, takstmannen har verken kompetanse eller lov til å foreta en slik kontroll av det elektriske anlegget.

TG er vurdert ut ifra den forenklede kontrollen som er gjennomført av anlegget.

Det elektriske anlegget kan ha skjulte feil og mangler som ikke er avdekket gjennom denne forenklede kontrollen som er gjennomført.

# Tilstandsrapport

El-anlegg er hovedsakelig skjultanlegg  
Sikringssskap er montert på teknisk rom  
Automatsikringer på alle kurser.

1. Foreligger det eltilsynsrapport de siste 5 år, og det er ikke foretatt arbeid på anlegget etter denne, utenom retting av eventuelle avvik i eltilsynsrapport (dvs en el-tilsynsrapport uten avvik)?

**Nei**

## Spørsmål til eier

2. Når ble det elektriske anlegget installert eller sist gang totalt rehabilitert (årstall)? Med totalt rehabilitert menes fullstendig utskiftet anlegg fra inntakssikring og videre.

**2021-2023**

3. Er alle elektriske arbeider/anlegg i boligen utført av en registrert elektroinstallasjonsvirksomhet?

**Ja**

4. Er det elektriske anlegget utført eller er det foretatt tilleggsarbeider på det elektriske anlegget etter 1.1.1999?

**Ja**

Eksisterer det samsvarserklæring?

**Ja**

## Ligger på boligmappa

5. Foreligger det kontrollrapport fra offentlig myndighet – Det Lokale Eltilsyn (DLE) eller eventuelt andre tilsvarende kontrollinstanser med avvik som ikke er utbedret eller kontrollen er over 5 år?

**Nei**

6. Forekommer det ofte at sikringene løses ut?

**Nei**

7. Har det vært brann, brantilløp eller varmgang (for eksempel termiske skader på deksler, kontaktpunkter eller lignende) i boligens elektriske anlegg?

**Nei**

## Generelt om anlegget

8. Er det tegn til at det har vært termiske skader (tegn på varmgang) på kabler, brytere, downlights, stikkontakter og elektrisk utstyr? Sjekk samtidig tilstanden på elektrisk tilkobling av varmtvannsbereder, jmfør eget punkt under varmtvannstank

**Nei**

9. Er der synlig defekter på kabler eller er disse ikke tilstrekkelig festet?

**Nei**

## Inntak og sikringsskap

10. Er det tegn på at kabelinnføringer og hull i inntak og sikringsskap ikke er tette, så langt dette er mulig å sjekke uten å fjerne kapslinger?

**Nei**

11. Finnes det kursfortegnelse, og er den i samsvar med antall sikringer?

**Ja**

12. Foreta en helhetsvurdering av det elektriske anlegget, dets alder, allmenne tilstand og fare for liv og helse. Bør det elektriske anlegget ha en utvidet el-kontroll?

**Nei**

## Generell kommentar

Det elektriske anlegget er ikke ytterligere vurdert i denne rapporten da dette krever spesiell kompetanse og autorisasjon.

## Branntekniske forhold

# Tilstandsrapport

*Dette er en forenklet kontroll begrenset til de spørsmål som fremkommer under. Tilstandsgraden er basert på retningslinjer til disse spørsmålene i bransjestandarden NS3600. Dette kan ikke sammenlignes med en fullstendig kontroll av branntekniske forhold av offentlig myndighet, eller en vurdering av boligens branntekniske forhold eller prosjektering fra en rådgiver med spesialkompetanse. En bygningssakkyndig har verken kompetanse til å gi slik veiledning eller lov til å foreta en slik kontroll.*

*Tilstandsgraden er vurdert ut fra den forenklete og begrensede kontrollen. Det kan være feil og mangler om branntekniske forhold som en slik forenklet undersøkelse ikke vil avdekke. Vær derfor oppmerksom på denne risikoen, og søk videre veiledning eller rådgivning.*

Det er montert røykvarsling og det finnes brannslukningsapparat i boligen.

1. Er det mangler for brannslukningsutstyr i boligen iht. forskriftskrav på søknadstidspunktet, men minst Byggeforskrift 1985?  
**Nei**
2. Er det skader på brannslukningsutstyr eller er apparatet eldre enn 10 år?  
**Nei**
3. Er det mangler på røykvarsler i boligen iht. forskriftskrav på søknadstidspunktet, men minst Byggeforskrift 1985?  
**Nei**
4. Er det skader på røykvarslere?  
**Nei**

## TOMTEFORHOLD

### Byggegrunn

Byggegrunn er ikke kjent

### Fuktsikring og drenering

Da dette er konstruksjon over grunn monteres det normalt sett ikke dreneringer.

## TG 2 Grunnmur og fundamenter

Grunnmurer av naturstein, lettklinkerblokker og grunnmurselementer.

### Vurdering av avvik:

- Grunnmuren har sprekkdannelser.

### Konsekvens/tiltak

- Lokal utbedring må utføres.

## Terrengforhold

Skrånende opparbeidet tomt.

Planert mot konstruksjoner.

Takvann med utkast bort fra konstruksjoner.

# Tilstandsrapport

## ANNEKS



**Byggeår**  
2021

**Anvendelse**  
Anneks

**Standard**  
Normal

**Vedlikehold**  
Normal

**Kommentar**  
Kilde: eier

## UTVENDIG

### Taktekking

*Punktet må sees i sammenheng med Takkonstruksjon/Loft*

Profilerte takplater som taktekking.

### Nedløp og beslag

Nedløp og beslag av metall

### Veggkonstruksjon

Trekonstruksjoner kledd utvendig med stående trekledning.  
Kledning er stedvis nære grunn, dette vil gi økt fuktbelastning/vedlikeholdsbehov.  
Normal slitasje

### Takkonstruksjon/Loft

*Punktet må sees i sammenheng med Taktekking*

Da dette er en lukket konstruksjon uten mulighet for visuell observasjon av primærkonstruksjon eller luftinger settes ikke TG.  
Det er ingen tegn til svikt i konstruksjonen ved innvendig befarings.

### Vinduer

Vinduer og terrassedører av PVC med tolags glass.

### Dører

# Tilstandsrapport

Malt ytterdør med glass  
Normal slitasje

## TG 1 Balkonger, terrasser og rom under balkonger

Terrasse på ca 13m<sup>2</sup> med tilgang fra stue.  
Dekke av tre.  
Rekkverk av tegl og tre.  
Normal slitasje, normalt vedlikehold kan påregnes.

## INNVENDIG

### TG 1 Overflater

Overflater består av fliser på gulv, panel på vegger og i innvendige tak.

Det er stedvis noe manglende fugemasse, forøvrig normal slitasje.  
Bemerkning =TG2

### TG 1 Etasjeskille/gulv mot grunn

Støpt betonggulv.  
Noe ujevnheter, men ingen vesentlige skjevheter.

Planhet målt på tilgjengelige steder, det blir ikke flyttet på møbler og inventar

### TG 2 Radon

Det er ikke foretatt radonmålinger og bygget er heller ikke oppført med radonsperre da det ikke var krav til dette på oppføringstidspunktet.

#### Vurdering av avvik:

- Det er ikke foretatt radonmålinger, og bygget er heller ikke utført med radonsperre.

#### Konsekvens/tiltak

- Det bør gjennomføres radonmålinger.

### TG 1 Innvendige dører

Malte profilerte dører innvendig.  
Normal brukslitasje, normalt vedlikehold kan påregnes.

### Andre innvendige forhold

Det er opplegg for vaskemaskin/tørketrommel i stue.

Vannstoppeventil blir montert før salg.

### Oppvarming

Oppvarmet med varmekabler i entre, stue og bad.

# Tilstandsrapport

## Hems

Hems på ca 19 m2 gulvareal med tilgang via fastmontert stige i stue.  
Takhøyde ca 50-100 cm.

Merk at areal kun er godkjent til lagring.  
Trapp og hems er ikke godkjent for opphold/rømning.

## VÅTROM

### ETASJE > BAD

#### Generell

Bad har fliser på gulv med varmekabler. Flislagte vegger og malte slette plater med downlights i innvendig tak.  
Innredet med servantinnredning, dusjvegg og wc.



### ETASJE > BAD

#### 🚩 TG 2 Overflater vegger og himling

Flislagte vegger og malte slette plater i himling.

##### Vurdering av avvik:

- Det er avvik:

Sprekker i fliser.

##### Konsekvens/tiltak

- Tiltak:

Lokal utbedring/utskifting.



### ETASJE > BAD

#### 🚩 TG 2 Overflater Gulv

Fliser på gulv med varmekabler.

# Tilstandsrapport

Fallforhold er ikke fullverdig vurdert grunnet møblering.

**Vurdering av avvik:**

- Det er avvik:

Noe avskalling på fliser.

**Konsekvens/tiltak**

- Tiltak:

Lokal utbedring/utskiftning



## ETASJE > BAD

### Sluk, membran og tettesjikt

Sluk av plast i dusjsonen.

**Vurdering av avvik:**

- Det er avvik:

Badet er oppført med egeninnsats og er udokumentert

**Konsekvens/tiltak**

- Tiltak:

om mulig fremskaffe dokumentasjon på utførelse.



## ETASJE > BAD

### Sanitærutstyr og innredning

Innredet med servantinnredning, dusjvegg og wc.

**Vurdering av avvik:**

- Det er avvik:

Avskallinger

**Konsekvens/tiltak**

- Tiltak:

lokal utbedring

# Tilstandsrapport

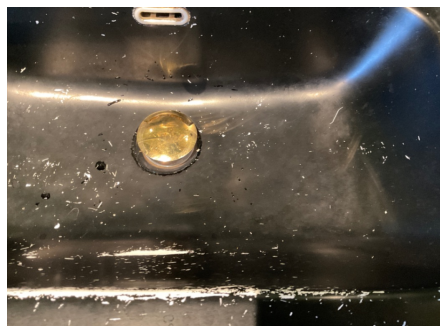

## ETASJE > BAD

### TG 1 Ventilasjon

Mekanisk avtrekk.

## ETASJE > BAD

### TG 1 Tilliggende konstruksjoner våtrom

Fuktsøk er utført uten å påvise unormale fuktforhold på det aktuelle målingspunktet.



## TEKNISKE INSTALLASJONER

### TG 1 Vannledninger

Rør i rør system på vannledninger.  
Fordelerskap er montert på bad  
Stoppekran i fordelerskap

### TG 1 Avløpsrør

Plast avløpsrør.

### TG 2 Ventilasjon

Ventilert med mekanisk avtrekk på bad.

#### Vurdering av avvik:

- Det er avvik:

Rom har ingen ventilasjonsmulighet foruten å åpne vinduer/dører

#### Konsekvens/tiltak

# Tilstandsrapport

• Tiltak:

det bør monteres ventiler i oppholdsrom.

## TG 1 Varmtvannstank

Ca 300 liter varmtvannsbereder er montert på hems.

Bereder er montert i kar med sluk til avløp i tilfelle lekkasje.

## Elektrisk anlegg

*Dette er en forenklet kontroll begrenset til de spørsmål og undersøkelser som forskrift til avhendingslova (tryggere bolighandel) § 2-18 inneholder. Dette kan ikke sammenlignes med en kontroll utført av offentlig myndighet (Det lokale eltilsyn) eller registrert elektrovirksomhet, og en bygnings sakkyndig har verken kompetanse eller lov til å foreta en slik kontroll.*

*Tilstandsgraden er vurdert ut fra den forenklede og begrensede kontrollen som forskriften inneholder. El-anlegget kan ha feil og mangler som en slik forenklet undersøkelse ikke vil avdekke. Vær derfor oppmerksom på denne risikoen, og søk videre veiledning eller få en fullstendig kontroll utført av registrert elektrovirksomhet.*

Takstmannen gjennomfører en forenklet kontroll av det elektriske anlegget, begrenset til de spørsmål og undersøkelser som er gitt i forskrift til avhendingslova (tryggere bolighandel) § 2-18.

Kontrollen som er gjennomført, kan ikke sammenlignes med en kontroll som er utført av offentlig myndighet eller en godkjent elektrovirksomhet, takstmannen har verken kompetanse eller lov til å foreta en slik kontroll av det elektriske anlegget.

TG er vurdert ut ifra den forenklede kontrollen som er gjennomført av anlegget.

Det elektriske anlegget kan ha skjulte feil og mangler som ikke er avdekket gjennom denne forenklede kontrollen som er gjennomført.

El anlegg fra byggeår.

Sikringsskap er montert i stue

Automater på alle kurser

1. Foreligger det eltilsynsrapport de siste 5 år, og det er ikke foretatt arbeid på anlegget etter denne, utenom retting av eventuelle avvik i eltilsynsrapport (dvs en el-tilsynsrapport uten avvik)?

**Nei**

### Spørsmål til eier

2. Når ble det elektriske anlegget installert eller sist gang totalt rehabilitert (årstall)? Med totalt rehabilitert menes fullstendig utskiftet anlegg fra inntakssikring og videre.

**Ved oppføring**

3. Er alle elektriske arbeider/anlegg i boligen utført av en registrert elektroinstallasjonsvirksomhet?

**Ja**

4. Er det elektriske anlegget utført eller er det foretatt tilleggsarbeider på det elektriske anlegget etter 1.1.1999?

**Ja**

Eksisterer det samsvarserklæring?

**Ja**

### Ligger i boligmappa

5. Foreligger det kontrollrapport fra offentlig myndighet – Det Lokale Eltilsyn (DLE) eller eventuelt andre tilsvarende kontrollinstanser med avvik som ikke er utbedret eller kontrollen er over 5 år?

**Nei**

6. Forekommer det ofte at sikringene løses ut?

**Nei**

7. Har det vært brann, branntilløp eller varmgang (for eksempel termiske skader på deksler, kontaktpunkter eller lignende) i boligens elektriske anlegg?

**Nei**

# Tilstandsrapport

## Generelt om anlegget

8. Er det tegn til at det har vært termiske skader (tegn på varmgang) på kabler, brytere, downlights, stikkontakter og elektrisk utstyr? Sjekk samtidig tilstanden på elektrisk tilkobling av varmtvannsbereder, jamfør eget punkt under varmtvannstank  
**Nei**
9. Er der synlig defekter på kabler eller er disse ikke tilstrekkelig festet?  
**Nei**

## Inntak og sikringsskap

10. Er det tegn på at kabelinnføringer og hull i inntak og sikringsskap ikke er tette, så langt dette er mulig å sjekke uten å fjerne kapslinger?  
**Nei**
11. Finnes det kursfortegnelse, og er den i samsvar med antall sikringer?  
**Ja**
12. Foreta en helhetsvurdering av det elektriske anlegget, dets alder, allmenne tilstand og fare for liv og helse. Bør det elektriske anlegget ha en utvidet el-kontroll?  
**Nei**

## Generell kommentar

Det mangler deksler i sikringsskap, forøvrig ingen andre åpenbare feil.

Dette blir utbedret før salg.

Det elektriske anlegget er ikke ytterligere vurdert i denne rapporten da dette krever spesiell kompetanse og autorisasjon.

## Branntekniske forhold

*Dette er en forenklet kontroll begrenset til de spørsmål som fremkommer under. Tilstandsgraden er basert på retningslinjer til disse spørsmålene i bransjestandarden NS3600. Dette kan ikke sammenlignes med en fullstendig kontroll av branntekniske forhold av offentlig myndighet, eller en vurdering av boligens branntekniske forhold eller prosjektering fra en rådgiver med spesialkompetanse. En bygningssakkyndig har verken kompetanse til å gi slik veiledning eller lov til å foreta en slik kontroll.*

*Tilstandsgraden er vurdert ut fra den forenklete og begrensede kontrollen. Det kan være feil og mangler om branntekniske forhold som en slik forenklet undersøkelse ikke vil avdekke. Vær derfor oppmerksom på denne risikoen, og søk videre veiledning eller rådgivning.*

Det er montert brannvarsling og brannslukningsapparat i bygget

1. Er det mangler for brannslukningsutstyr i boligen iht. forskriftskrav på søknadstidspunktet, men minst Byggeforskrift 1985?  
**Nei**
2. Er det skader på brannslukningsutstyr eller er apparatet eldre enn 10 år?  
**Nei**
3. Er det mangler på røykvarsler i boligen iht. forskriftskrav på søknadstidspunktet, men minst Byggeforskrift 1985?  
**Nei**
4. Er det skader på røykvarslere?  
**Nei**

## TOMTEFORHOLD

### Byggegrunn

Byggegrunn er ikke kjent

### Fuktsikring og drenering

Da dette er en plate på mark konstruksjon monteres det normalt sett ikke dreneringer.

# Tilstandsrapport

## Grunnmur og fundamenter

Grunnmurer av mur/betong.  
Normal slitasje på synlige deler.

## Terrengforhold

Flat opparbeidet tomt.  
Takkvann med utkast bort fra konstruksjoner.

# Bygninger på eiendommen

## Bod



**Anvendelse**

**Byggeår**

**Kommentar**

Ukjent byggeår

**Standard**

**Vedlikehold**

## Garasje



**Anvendelse**

Parkering/Lagring

**Byggeår**

2022

**Kommentar**

Kilde: eier

**Standard**

**Vedlikehold**

# Arealer, byggetegninger og brannceller

Standard gjeldende fra 01.01.2024

Arealmålinger og arealoppsett er basert på Norsk standard 3940:2023 Areal- og volum-beregninger av bygninger. Arealet gjelder for tidspunktet da boligen ble målt

## Hva er måleverdig areal?

Arealet i rommet må ha minst 1,90 m fri høyde over gulvet og minst bredde på 0,60 m. Et loft med skråtak vil for eksempel bare få registrert målbart areal der høyden er minst 1,90 m og bredden minst 0,60 m. Rommet må ha dør eller luke, og gangbart gulv.

## Hva er bruksareal?

**BRA = BRA-i + BRA-e + BRA-b**

Bruksarealet for bygningen er bruttoarealet minus arealet som optas av yttervegger.

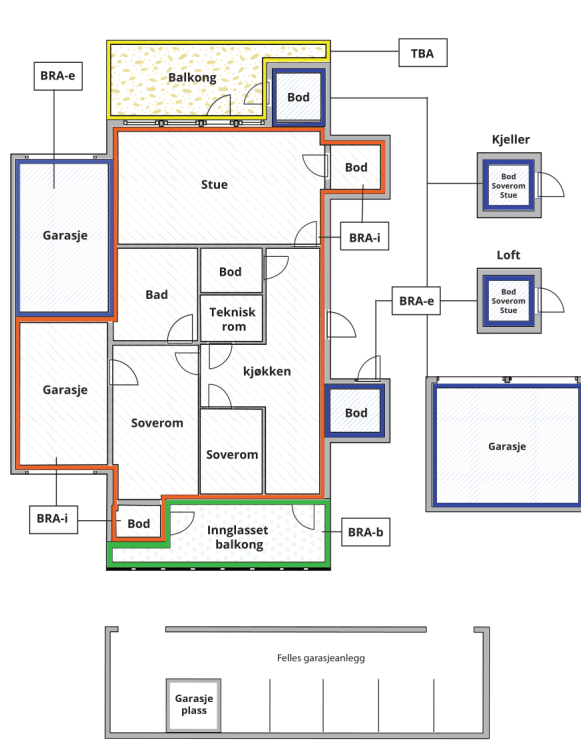

Carport og/eller garasjeplass i felles garasjeanlegg er ikke måleverdig areal

Internt bruksareal (BRA-i)	Arealet innenfor boenheten(e)
Eksternt bruksareal (BRA-e)	Arealet av alle rom utenfor boenheten(e) og som tilhører denne, slik som for eksempel boder
Innglasset balkong mv (BRA-b)	Arealet av innglasset balkong, veranda eller altan når denne er tilknyttet boenheten(e)
Terrasse- og balkongareal (TBA)	Arealet av terrasser, åpne balkonger og åpen altan tilknyttet boenheten(e)

**Gulvareal (GUA)** Er sum av BRA (bruksareal) og ALH (areal med lav takhøyde).  
Areal med lav takhøyde (ALH) er ikke måleverdig areal, som skyldes skråtak og lav himlingshøyde.

GUA kan opplyses i markedsføring der det er aktuelt for den konkrete boligen og kun sammen med BRA-i, for eksempel der gulvflaten har en verdi og har funksjon ved møblering og bruk av rommene. Ikke innredet areal som kaldloft, måles og oppgis normalt ikke.

## Arealet kan ikke alltid fastsettes nøyaktig

Areal kan være komplisert eller umulig å måle opp nøyaktig fordi det er vanskelig å fastslå tykkelsen på innervegger, skjeheter i og utforming av bygningskonstruksjoner som karnapp, buer og vinkler som ikke er rette, åpne rom over flere etasjer og så videre.

Eiendommens markedsverdi kan ikke baseres på en matematisk beregning basert på antall kvadratmeter opplyst i rapporten. Opplysninger om areal kan altså ikke alene benyttes for å beregne eiendommens verdi.

## Den bygningsakkyndige kan avdekke eventuelle bruksendringer og avvik i branncelleinndeling

Den bygningsakkyndige ser på byggetegninger hvis de er tilgjengelige og dette er en del av oppdraget, og vurderer bruken av boligen opp mot tegningene. Hvis den bygningsakkyndige avdekker at en bolig ikke ser ut til å være delt opp i brannceller etter kravene i byggt teknisk forskrift på befaringstidspunktet, skal det opplyses om dette.

Reglene om bruksendring og brannceller kan være kompliserte. Søk videre faglige råd om rapporten ikke gir deg svar. Den bygningsakkyndige kan ikke vurdere og svare på alle spørsmål, og kan heller ikke vite om kommunen kan gi unntak for kravene som gjelder. [Vil du vite mer?](#)

## Om brannceller

En branncelle er hele eller avgrensede deler av en bygning hvor en brann fritt kan utvikle seg uten at den kan spre seg til andre bygninger eller andre deler av bygningen i løpet av en fastsatt tid.

## Om bruksendring

Bruksendring er å endre bruken av et rom fra en tillatt bruk til en annen. Dette kan kreve søknad og tillatelse, for eksempel hvis du endrer et rom fra bod til soverom eller arbeidsrom, eller hvis du endrer en bolig til to separate boliger.

Rom for varig opphold har krav til takhøyde, romstørrelse, rømningsvei og lysforhold som må være oppfylt. Du kan søke kommunen om unntak for kravene, men kan ikke regne med å få unntak for krav som går på helse og sikkerhet, for eksempel krav til rømningsvei.

Bruksendring som krever godkjenning, og som ikke er søkt bruksendret, er ulovlig. Kommunen kan etter plan- og bygningsloven kapittel 32 forfølge overtredelser. Kommunen kan pålegge deg å avslutte den ulovlige bruken, eventuelt å rette eller tilbakeføre rommet til godkjent bruk.

# Arealer

## Enebolig

### Ny arealstandard

Etasje	Bruksareal BRA m <sup>2</sup>			SUM	Terrasse- og balkongareal (TBA)
	Internt bruksareal (BRA-i)	Eksternt bruksareal (BRA-e)	Innglasset balkong (BRA-b)		
2.Etasje	43			43	
1.Etasje	124			124	
<b>SUM</b>	<b>167</b>				
<b>SUM BRA</b>	<b>167</b>				

### Romfordeling

Etasje	Internt bruksareal (BRA-i)	Eksternt bruksareal (BRA-e)	Innglasset balkong (BRA-b)
2.Etasje	Loftstue, Alkove, Bod, Toalettrom		
1.Etasje	Entré / Hall, 3 Soverom, Bad, Teknisk rom, Bad 2, Kjøkken / Spisestue, Stue		

Arealet i denne boligen er vanskelig eller umulig å måle opp helt nøyaktig på grunn av utforming/innredning av rom/bygningskonstruksjoner. Arealet er fastsatt omtrentlig og skjønnsmessig.

## Lovlighet

### Byggetegninger

Det foreligger godkjente og byggemeldte tegninger, men det er avvik fra disse.

*Kommentar:* Rominndeling / bruk av loft stemmer ikke med byggemeldte tegninger.

Mindre endringer på terrasser

Det er ikke gjort vurderinger av plassering av bygg mot eiendomsgrenser.

### Brannceller

Er det påvist synlige tegn på avvik i branncelleinndeling ut ifra dagens byggeteknisk forskrift?

Ja  Nei

### Nyere håndverkstjenester

Er det ifølge eier utført håndverkstjenester på boligen siste 5 år?

Ja  Nei

*Kommentar:* Se de enkelte punkter i rapporten

### Krav for rom til varig opphold

Er det påvist avvik i forhold til rømningsvei, dagslysflate eller takhøyde?

Ja  Nei

*Kommentar:* Vinduer på soverom tilfredsstillende ikke dagens krav til rømning da åpninger er for smale

## Bod

### Ny arealstandard

Etasje	Bruksareal BRA m <sup>2</sup>			SUM	Terrasse- og balkongareal (TBA)
	Internt bruksareal (BRA-i)	Eksternt bruksareal (BRA-e)	Innglasset balkong (BRA-b)		
Etasje		8		8	
<b>SUM</b>		<b>8</b>			
<b>SUM BRA</b>	<b>8</b>				

### Romfordeling

Etasje	Internt bruksareal (BRA-i)	Eksternt bruksareal (BRA-e)	Innglasset balkong (BRA-b)
Etasje	Bod	Bod	

Arealet i denne boligen er vanskelig eller umulig å måle opp helt nøyaktig på grunn av utforming/innredning av rom/bygningskonstruksjoner. Arealet er fastsatt omtrentlig og skjønnsmessig.

### Lovlighet

#### Byggetegninger

Det foreligger ikke tegninger

*Kommentar:* Tegninger er ikke fremlagt før befaring, lovlighet er dermed ikke vurdert.

Det er ikke gjort vurderinger av plassering av bygg mot eiendomsgrenser.

#### Brannceller

Er det påvist synlige tegn på avvik i branncelleinndeling ut ifra dagens byggt teknisk forskrift?

Ja  Nei

#### Nyere håndverkstjenester

Er det ifølge eier utført håndverkstjenester på boligen siste 5 år?

Ja  Nei

#### Krav for rom til varig opphold

Er det påvist avvik i forhold til rømningsvei, dagslysflate eller takhøyde?

Ja  Nei

*Kommentar:*

## Anneks

### Ny arealstandard

Etasje	Bruksareal BRA m <sup>2</sup>			SUM	Terrasse- og balkongareal (TBA)
	Internt bruksareal (BRA-i)	Eksternt bruksareal (BRA-e)	Innglasset balkong (BRA-b)		
Hems					
Etasje		41		41	13
<b>SUM</b>		<b>41</b>			<b>13</b>
<b>SUM BRA</b>	<b>41</b>				

### Romfordeling

Etasje	Internt bruksareal (BRA-i)	Eksternt bruksareal (BRA-e)	Innglasset balkong (BRA-b)
Hems	Hems		
Etasje	Entré, Stue, Bad, 1 Soverom, Alkove		

Arealet i denne boligen er vanskelig eller umulig å måle opp helt nøyaktig på grunn av utforming/innredning av rom/bygningskonstruksjoner. Arealet er fastsatt omtrentlig og skjønnsmessig.

## Lovlighet

### Byggetegninger

Det foreligger godkjente og byggemeldte tegninger, som stemmer med dagens bruk

*Kommentar:* Det er ikke gjort vurderinger av plassering av bygg mot eiendomsgrenser.

### Brannceller

Er det påvist synlige tegn på avvik i branncelleinndeling ut ifra dagens byggeteknisk forskrift?

Ja  Nei

### Nyere håndverkstjenester

Er det ifølge eier utført håndverkstjenester på boligen siste 5 år?

Ja  Nei

*Kommentar:*

### Krav for rom til varig opphold

Er det påvist avvik i forhold til rømningsvei, dagslysflate eller takhøyde?

Ja  Nei

*Kommentar:* Vinduer på soverom tilfredsstillende ikke dagens krav til rømning da de er for smale

## Garasje

### Ny arealstandard

Etasje	Bruksareal BRA m <sup>2</sup>			SUM	Terrasse- og balkongareal (TBA)
	Internt bruksareal (BRA-i)	Eksternt bruksareal (BRA-e)	Innglasset balkong (BRA-b)		
Etasje		44		44	
<b>SUM</b>		<b>44</b>			
<b>SUM BRA</b>	<b>44</b>				

### Romfordeling

Etasje	Internt bruksareal (BRA-i)	Eksternt bruksareal (BRA-e)	Innglasset balkong (BRA-b)
Etasje		Garasje	

## Lovlighet

### Byggetegninger

Det foreligger godkjente og byggemeldte tegninger, som stemmer med dagens bruk

*Kommentar:* Det er ikke gjort vurderinger av plassering av bygg mot eiendomsgrenser.

### Brannceller

Er det påvist synlige tegn på avvik i branncelleinndeling ut ifra dagens byggeteknisk forskrift?

Ja  Nei

### Nyere håndverkstjenester

Er det ifølge eier utført håndverkstjenester på boligen siste 5 år?

Ja  Nei

*Kommentar:*

### Krav for rom til varig opphold

Er det påvist avvik i forhold til rømningsvei, dagslysflate eller takhøyde?

Ja  Nei

*Kommentar:*

## Total fordeling mellom P-ROM og S-ROM

Tabellen under viser fordelingen av P-ROM og S-ROM etter veiledningen til NS 3940: 2012. Dette er til informasjon og til sammenligning. Tallene er omtrentlige, kan avvike fra faktiske målinger og er ikke juridisk bindende

	P-ROM( m2)	S-ROM( m2)
Enebolig	162	5
Bod	0	8
Anneks	41	0
Garasje	0	44

# Befarings - og eiendomsopplysninger

## Befaring

Dato	Til stede	Rolle
25.3.2025	Jens Martin Onsrud	Takstingeniør

## Matrikkeldata

Kommune	gnr.	bnr.	fnr.	snr.	Areal	Kilde	Eieforhold
3911 FÆRDER	233	108		0	576 m <sup>2</sup>	Eiendomsverdi	Eiet

### Adresse

Hvasserveien 237

### Hjemmelshaver

Kordu Arin, Dahl Richard

Kommune	gnr.	bnr.	fnr.	snr.	Areal	Kilde	Eieforhold
3911 FÆRDER	233	14		0	1015.5 m <sup>2</sup>	BEREGNET AREAL (Ambita)	Eiet

### Adresse

Hvasserveien 235

### Hjemmelshaver

Kordu Arin, Dahl Richard

## Kilder og vedlegg

### Dokumenter

Beskrivelse	Dato	Kommentar	Status	Sider	Vedlagt
Egenerklæring	27.03.2025		Gjennomgått	4	Nei

## Revisjoner

Versjon	Dato	Kommentar
1	28.03.2025	

# Tilstandsrapportens avgrensninger

## STRUKTUR•REFERANSENIVÅ•TILSTANDSGRADER

- Rapporten er basert på innholdskrav i Forskrift til avhendingslova (tryggere bolighandel). Formålet er å gi en tilstandsanalyse til bruk for den som bestiller og/eller i et salg til forbruker, og ikke for andre tredjeparter. Rapportens struktur, metode og begrepsbruk følger i hovedsak Norsk Standard NS 3600:2018 (Teknisk tilstandsanalyse ved omsetning av bolig), samt Takstbransjens retningslinjer for arealmåling når det gjelder fordeling mellom P-areal og S-areal.
- Tilbakeholdt eller uriktig informasjon som har betydning for vurderingen, er ikke bygningssakkyndiges ansvar. Rapporten beskriver avvik, altså en tilstand som er dårligere enn referansenivået. Rapporten framhever normalt ikke positive sider ved boligen ut over det som fremgår av tilstandsgradene.
- Tilstanden angis i rapporten og gir uttrykk for en gitt forventet tilstand blant annet vurdert ut fra alder og normal bruk slik:

i) **Tilstandsgrad 0, TG0:** Ingen avvik eller skader. I tillegg må bygningsdelen være tilnærmet ny, mindre enn 5 år, og det foreligger dokumentasjon på faglig god utførelse.

ii) **Tilstandsgrad 1, TG1:** Mindre avvik. Normal slitasje. Strakstiltak ikke nødvendig. TG1 kan gis når bygningsdelen er tilnærmet ny og det ikke foreligger dokumentasjon på faglig god utførelse.

iii) **Tilstandsgrad 2, TG2:** Vesentlige avvik, og mindre avvik som etter NS 3600 gir TG 2, men som ikke nødvendigvis krever umiddelbare tiltak. I denne rapporten kan TG2 i Rapportsammendrag være inndelt i TG2 som krever tiltak og de som ikke krever umiddelbare tiltak. Konstruksjonen har normalt enten feil utførelse, en skade eller symptomer på skade, sterk slitasje eller nedsatt funksjon. Vedlikehold eller tiltak trengs i nær fremtid, det er grunn til å varsle fare for skader på grunn av alder eller overvåke spesielt på grunn av fare for større skade eller følgeskade. For skjulte konstruksjoner vil alder i seg selv være et symptom som kan gi TG2. For synlige konstruksjoner kan alder sammen med andre symptomer og momenter gi TG2. Avvik under TG2 kan gis sjablongmessig anslag.

iv) **Tilstandsgrad 3, TG3:** Store eller alvorlige avvik. Kraftige symptomer på forhold som man må regne med trenger utbedring straks eller innen kort tid. Påvist funksjonssvikt eller sammenbrudd. Avvik under TG3 skal gis sjablongmessig anslag.

v) **Tilstandsgrad TGiu:** Ikke undersøkt/ikke tilgjengelig for undersøkelse.

- Ved TG0 og TG1 gis det normalt ingen begrunnelse for valg av tilstandsgrad, fordi bygningen eller bygningsdelen da bare har normal slitasje. For anbefalte tiltak ved TG2 og TG3 må brukeren av rapporten vurdere om tiltakene er nødvendige og lønnsomme. Hva det vil koste å utbedre rom eller bygningsdeler er et sjablongmessig anslag basert på registrert avvik og angitte tiltak i rapporten. Anslaget er gitt på generelt grunnlag og basert på erfaringstall i seks intervaller, og kan ikke forveksles med en konkret vurdering og tilbud fra en entreprenør eller håndverker. Det må eventuelt innhentes tilbud fra en nærmere undersøkelse, og konkret og nøyaktig vurdering av utbedringskostnad. Kostnader til ikke oppdagede avvik/utbedringer/feil kan forekomme. Utbedringskostnad avhenger av personlige preferanser og markedspris på materialer og tjenesteyter.

## PRESISERINGER

- Avvik vurderes ut fra tekniske forskrifter på søknadstidspunktet for bygget. Noen bygningsdeler vurderes etter gjeldende teknisk forskrift på befaringstidspunktet. Dette gjelder blant annet:

i) sluk, tettesjikt og fall på bad og vaskerom (våtrom)

ii) Forhold rundt brann, rømming, sikkerhet, for eksempel rekkverkshøyder/åpninger, ulovlige bruksendringer, brannceller mv.

- For skjulte konstruksjoner slik som vann og avløp uten dokumentasjon, er kvalitet og alder vurdert.

- Fastmonterte installasjoner, for eksempel innfelt belysning (downlights), demonteres ikke for å sjekke dampsperreren bak. Dette er hensyn til bygningssakkyndiges kompetanse og risikoen for skade.

- Kontroll av fukt i konstruksjonen ved hulltaking i bad og vaskerom (våtrom), rom under terreng (kjelleretasje, underetasje og sokkeletasje) eller andre bygningsdeler skjer etter eiers aksept. Hulltaking av våtrom og rom under terreng kan unntaksvis unnlates, se Forskrift til Avhendingsloven.

- Kontroll av romfunksjoner for P-ROM utføres kun når det ikke foreligger godkjente og byggemeldte tegninger, eller når tegninger ikke stemmer med dagens bruk.

- Bygningssakkyndig gir en forenklet vurdering av branntekniske forhold og elektriske installasjoner i boligen dersom det er mer enn fem år siden sist boligen hadde el-tilsyn. Bygningssakkyndig kan anbefale å konsultere offentlige myndigheter eller kvalifisert elektrofaglig fagperson ved behov for grundigere undersøkelser.

## TILLEGGSunDERsØKELSER

Etter avtale kan tilstandsanalysen utvides til også å omfatte tilleggsundersøkelser utover minimumskravet i forskriften.

## BEFARINGEN

Rapporten gir en vurdering av byggverk og bygningsdeler som bygningssakkyndig har observert, og som fremkommer av Forskrift til avhendingsloven. Rapporten er likevel ingen garanti for at det ikke kan finnes skjulte feil, skader og mangler. NS 3600:2018 (Teknisk tilstandsanalyse ved omsetning av bolig) har undersøkelsesnivå fra 1 til 3, der undersøkelsesnivå 1 er det laveste og baseres på visuell observasjon. Rapporten baseres på undersøkelsesnivå 1 med få unntak (våtrom og rom under terreng). I praksis betyr dette at gjennomføringen av befaringen begrenses som følger:

- Det utføres kun visuelle observasjoner på tilgjengelige flater uten fysiske inngrep (f.eks. riving).

- Flater som er skjult av snø eller på annen måte ikke er tilgjengelig eller skjult, blir ikke kontrollert. Det foretas ikke funksjonsprøving av bygningsdeler, som isolasjon, piper, ventilasjon, el. anlegg, osv.

- Det gis ingen vurdering av boligens tilbehør, hvite- og brunevarer og annet inventar. Dette gjelder også integrert tilbehør.

- Inspisering av yttertak er basert på det som er synlig, normalt på insiden fra loftet og utvendig fra stige/bakkenivå. Befaring av tak må være sikkerhetsmessig forsvarlig for å kunne gjennomføres.

- Stikkprøvetakninger er utvalgt tilfeldig og kan innebære kontroll under overflaten med spiss redskap eller lignende.

# Tilstandsrapportens avgrensninger

## UTTRYKK OG DEFINISJONER

- **Tilstand:** Byggverkets eller bygningsdelens tekniske, funksjonelle eller estetiske status på et gitt tidspunkt.
- **Symptom:** Observerbart forhold som gir indikasjon på hvilken tilstand et byggverk eller en bygningsdel befinner seg i. Benyttes ved beskrivelse av avvik.
- **Skadegjørere:** Zoologiske eller biologiske skadegjørere, i hovedsak råte, sopp og skadedyr.
- **Fuktsøk:** Overflatesøk med egnet søkeutstyr (fuktindikator) eller visuelle observasjoner.
- **Fuktmåling:** Måling av fuktinnhold i materiale eller i bakenforliggende konstruksjon ved bruk av egnet måleutstyr (blant annet hammerelektrode og pigger).
- **Utvidet fuktsøk (hulltaking):** Boring av hull for inspeksjon og fuktmåling i risikoutsatte konstruksjoner, primært i tilstøtende vegger til bad, utforede kjellervegger og eventuelt i oppforede kjellergulv.
- **Normal slitasjegrad:** Forventet nedsliting av materiale i overflaten som er basert på enkle visuelle observasjoner. Kan vurderes sammen med bygningsdelens alder.
- **Forventet gjenværende brukstid:** Anslått tid et byggverk eller en del av et byggverk fortsatt vil være tjenlig for sitt formål (NS3600, Termer og definisjoner punkt 3.9)

## AREALBEREGNING FOR BOENHETER

- Areal fastsettes etter Forskrift til avhendingsloven og Norsk Standard 3940 Areal- og volum-beregninger av bygninger fra 2023.
- Areal oppgis i hele kvadratmeter i rapporten, og gjelder for det tidspunkt oppmålingen fant sted.
- **Bruksareal (BRA)** er det måleverdige arealet som er innenfor omsluttete vegger målt i gulvhøyde (bruttoareal minus arealet som opptas av yttervegger). I tillegg til gulvhøyde gjelder regler om fri bredde for at arealet skal være måleverdig, med betydning for BRA av for eksempel loft med skråtak. BRA består av internt bruksareal (BRA-i), eksternt bruksareal (BRA-e) og innglasset balkong mv (BRA-b). Terrasse- og balkongareal (TBA) opplyses der tilstandsrapporten skal benyttes i boligomsetningen og der det er aktuelt. I tillegg kan gulvareal (GUA) og areal med lav takhøyde (ALH) opplyses sammen med BRA der det er aktuelt og en del av oppdraget. Rom skal ha atkomst og gangbart gulv for å kunne regnes som BRA/måleverdig areal.
- Arealet måles og oppgis dersom arealet oppfyller krav til måleverdighet, slik som at arealet må ha minst en bredde på 0,6m og minst en høyde på 1,9 m osv. Et rom kan være i strid med teknisk forskrift og mangle godkjenning hos kommunen for den aktuelle bruken, uten at dette får betydning for om arealet måles og oppgis i tilstandsrapporten. Når arealet måles tas det ikke hensyn til om arealet er lovlig oppført eller om bruken er lovlig, bruksendringer, lysforhold eller andre sikkerhetsmangler.
- Eiendommens markedsverdi kan ikke baseres på en rent matematisk

beregning i forhold til antall kvadratmeter opplyst i rapporten. Opplysninger om areal kan altså ikke alene benyttes for beregning av eiendommens verdi.

- Rom som ligger utenfor boenheten, men som eier har påvist og/eller opplyst at tilhører boenheten, er oppmålt og inkludert i BRA-e. Det er ikke fremvist dokumentasjon på at rommet tilhører boenheten, med mindre dette er angitt særskilt. Rom utenfor boenheten kan omdisponeres av borettslaget/sameiet og dette kan påvirke boligens BRA. Vær oppmerksom på at NS 3940:2023 og eierseksjonsloven har ulike definisjoner av fellesareal. Ved arealmåling gjelder NS 3940:2023 som definerer fellesareal slik: "Delen av bygning som brukes av to eller flere bruksenheter eller til bygningens forvaltning, drift eller vedlikehold.
- I en overgangsperiode skal rapporter som benyttes i boligomsetningen eller dersom det er en del av oppdraget også opplyse om fordelingen mellom P-ROM og S-ROM med utgangspunkt i definisjonene som fremkommer av veiledningen til Norsk Standard 3940 Areal- og volum-beregninger av bygninger fra 2012. Fordelingen mellom P-ROM og S-ROM er basert på veiledningen og bygningssakkyndiges eget skjønn. P-ROM er måleverdige rom som benyttes til kort eller langt opphold. S-ROM er måleverdige rom som benyttes til lagring, og tekniske rom. Bruken av et rom på befaringstidspunktet har betydning for om rommet defineres som P-ROM eller S-ROM. Dette betyr at rommet både kan være i strid med teknisk forskrift og mangle godkjenning i kommunen for den aktuelle bruken, uten at dette vil få betydning for valg av arealkategori.
- Se øvrig informasjon om areal i rapporten, Norsk Standard 3940 (2012 og 2023) og veiledningen til disse.

## PERSONVERN

iVerdi AS, bygningssakkyndig og takstforetaket behandler personopplysninger som bygningssakkyndig trenger for å kunne utarbeide rapporten. Personvernerklæring med informasjon om bruk av personopplysninger og dine rettigheter finner du her [Personvernerklæring - iVerdi](#)

## DELING AV PERSONOPPLYSNINGER FOR TRYGGERE BOLIGHANDEL OG MULIG RESERVASJON

Norsk takst og deres samarbeidspartnere benytter personopplysninger fra rapporten for analyse- og statistikkformål, samt utvikling og drift av produkter og tjenester for takstbransjen og andre aktører i boligomsetningen. Les mer om dette og hvordan du kan reservere deg på <https://www.norsktakst.no/norsk/om-norsk-takst/personvernerklæring/reservasjon/>

Vendu lager en boliganalyse basert på opplysninger fra rapporten. Les mer om dette og hvordan du kan reservere deg her: <https://samtykke.vendu.no/IE1567>

## KLAGEORDNING FOR FORBRUKERE

Er du som forbruker misfornøyd med bygningssakkyndiges arbeid eller opptreden ved taksering av bolig eller fritidshus, se [www.takstklagenemnd.no](http://www.takstklagenemnd.no) for mer informasjon