Tilstandsrapport

Boligbygg med flere boenheter

Storgaten 19 A, 3126 TØNSBERG

TØNSBERG kommune

gnr. 1002, bnr. 428, snr. 8

Sum areal alle bygg: BRA: 54 m² BRA-i: 50 m²



Befaringsdato: 30.07.2026 **Rapportdato:** 05.08.2026 **Oppdragsnr.:** 20931-2278 **Eiendomsverdi ref nr:** AD5155

Autorisert foretak: Morilden AS **Sertifisert Takstingeniør:** Atle Emil Iversen

Rapporten kan brukes i inntil ett år etter rapportdato, og kan ikke gjenbrukes ved flere boligsalg i denne perioden.
Skjer det endringer, oppstår skader også videre på boligen, bør du som selger be om oppdatert rapport.

Norsk takst

Norsk takst er bransjeorganisasjonen for landets bygningssakkyndige og takstforetak, med om lag 1400 sertifiserte medlemmer fordelt på omtrent 1000 bedrifter. I boligomsetningen regnes takstrapportene som et helt avgjørende element i den informasjonen som gjøres tilgjengelig for kjøper. Årlig leverer medlemmene rundt 120.000 slike takster. Det gir unik oversikt over norske boliger, og bidrar til at alle oppdrag kan utføres med utgangspunkt i erfaringsbasert kvalitet.

Det stilles høye krav til utdanning, sertifisering og yrkesetikk. Norsk takst er opptatt av at boligomsetningen skal være trygg, og legger vekt på å opptre uavhengig av andre bransjeaktører. Bygningssakkyndige fakturerer sine tjenester uten hensyn til hvilken pris som oppnås, og skal heller ikke på annen måte ha noen egeninteresse knyttet til handelen.

Uavhengighet og god fagkunnskap har over tid bygget troverdighet og tillit. Både selger og kjøper skal kunne stole på bygningssakkyndiges vurderinger. For tilfeller der det likevel skulle oppstå misnøye med utført arbeid, har vi sammen med Forbrukerrådet etablert en klagenemnd.

Norsk takst har en sentral rolle i utviklingen av norske standarder, regler og profesjonsprinsipper, og representerer bransjen i alle relevante internasjonale fora. Dette sikrer at norske bygningssakkyndige tidlig kan tilpasse seg krav og bransjetrender fra utlandet, samtidig som takseringsfaget får en norsk stemme på verdensbasis. Organisasjonen bidrar i næringspolitisk sammenheng, og har vært en pådriver for å sikre at lover og regler gir trygghet for forbrukerne i boligomsetningen.

Morilden AS

Som bygningsingeniør og byggmester har jeg lang erfaring fra ulike typer byggeprosjekter.
Jeg har vært ansvarlig for planlegging, gjennomføring og oppfølging av både små og
store oppdrag innen bolig- og næringseiendom.
Jeg har kompetanse og autorisasjon i taksering av bolig og næringseiendommer.
Har vært medlem av Norges Takseringsforbund (NTF) nå Norsk Takst siden 1982.

Rapportansvarlig



Atle Emil Iversen

atlei@outlook.com

982 24 010

Norsk takst

Dette trenger du å vite om tilstandsrapporten



Hva er en tilstandsrapport?

En tilstandsrapport beskriver synlige skader/avvik eller tegn på skader/avvik på boligen. Rapporten fremhever vanligvis ikke positive egenskaper ved boligen.



Hva vurderer en bygningssakkyndig?

Den bygningssakkyndige vurderer boligen ut fra hva man kan forvente av en bygning av samme alder og type. Vurderingen gjøres som regel mot hvordan det var vanlig å bygge og regler som gjaldt da boligen ble oppført (søknadstidspunktet). Forhold som er vanlige for bygningens alder, slik som slitasje etter normal bruk regnes ikke som avvik.



Hva inneholder tilstandsrapporten?

Den bygningssakkyndige undersøker rom og bygningsdeler slik det kommer frem av forskrift til avhendingsloven (tryggere bolighandel). Tilstandsrapporten inneholder avvik som den bygningssakkyndige kan se, samt andre enkle undersøkelser der det kommer frem av forskriften. Målinger eller andre undersøkelser, der disse utføres, skjer ved stikkprøver på utvalgte, tilgjengelige bygningsdeler og overflater, og er ikke en fullstendig kontroll mot byggeregler som gjelder i dag. Det gjøres ikke nærmere undersøkelser slik som åpning av vegger eller andre bygningsdeler. I vegg mot våtrom og rom under terreng skal det i utgangspunktet borres et hull for å gjøre enkle undersøkelser, slik som fuktsøk.

Når du kjøper en brukt bolig

Når du kjøper en brukt bolig, er det viktig å være klar over at dette ikke kan sammenlignes med å kjøpe en ny bolig. Boligen kan være bygget på en annen måte enn det som er vanlig i dag, uten at det i seg selv betyr at det foreligger en feil eller et avvik. Bygninger svekkes over tid og utsettes for slitasje blant annet på grunn av bruk og vær og vind. Slik vanlig slitasje er normalt ikke en feil eller et avvik, og gir som utgangspunkt ikke dårligere tilstandsgrad så lenge funksjonen er ivaretatt. Mange boliger fornyes helt eller delvis, noen i flere omganger, eller det oppføres tilbygg. For boliger som er pusset opp eller endret, er det særlig viktig å merke seg at fornyelse av overflater ikke nødvendigvis betyr at bygningsdeler under er forbedret.

Vurdering mot byggeregler

Den bygningssakkyndige vurderer boligen mot hvordan det var vanlig å bygge og regler som gjaldt på søknadstidspunktet. Den bygningssakkyndige ser etter avvik som har betydning for og som reduserer boligens funksjon og verdi, og som kommer frem av forskrift til avhendingslova (tryggere bolighandel).

Noen bygningsdeler og forhold vil den bygningssakkyndige vurdere mot dagens regelverk. Etter dagens regelverk vil disse kunne få avvik og/eller TG2 eller TG3 uten at det nødvendigvis er krav om at avviket utbedres. Dette kan gjelde sluk, tettesjikt og fall på bad og vaskerom, forhold som gjelder sikkerhet mot brann, rekkverk, trapper osv.

Tilstandsrapporten beskriver ikke hele boligen

NÅR RAPPORTEN FØLGER MINIMUMSKRAVENE, OMFATTER DEN FOR EKSEMPEL IKKE

• vanlig slitasje og normal vedlikeholdstilstand • bagatellmessige forhold som ikke påvirker bygningens bruk eller verdi vesentlig • etasjeskillere • frittstående tilleggsbygg for eksempel garasje, bod, uthus, naust (om frittstående byggverk med boligfunksjoner og innrettet for varig opphold omfattes av minimumskravet, må vurderes konkret i det enkelte tilfellet) • innvendige og utvendige trapper • støttemurer • skjulte installasjoner • installasjoner utenfor bygningen • funksjonstesting av el- og VVS-installasjoner • geologiske forhold og bygningens plassering på grunnen • bygningens planløsning • bygningens innredning • løsøre slik som hvitevarer • utendørs svømmebasseng og pumpeanlegg • bygningens estetikk og arkitektur • bygningens lovlighet (bortsett fra synlige avvik som avdekkes i bruksendringer og brannceller, og synlige forhold som åpenbart kan påvirke helse, miljø og sikkerhet) • fellesarealer (med mindre boligeier har vedlikeholdsplikt for fellesarealer og dette er kjent for bygningssakkyndig, eller fellesarealet har en særlig tilknytning til boligen).

© iVerdi 2023 © Norsk takst 2023

Malen til denne rapporten, inkludert standardtekstene fra Norsk takst, er vernet etter åndsverkloven og kan kun benyttes av medlemsforetakene i Norsk takst og av takstingeniører som er sertifisert i slikt foretak, samt av kunder hos iVerdi og studenter hos NEAK. For andre aktører er eksemplarfremstilling av malen og standardtekster, som utskrift og annen kopiering til bruk som grunnlag for tilsvarende rapporter, bare tillatt når det er hjemlet i lov (kopiering til privat bruk, sitat o.l.) eller avtale med Norsk Takst (Forside) eller iVerdi (Hjem-iVerdi).

Utnyttelse i strid med lov eller avtale kan medføre erstatnings- og straffeansvar.

Dette trenger du å vite om tilstandsrapporten

Tilstanden vurderes med ulike tilstandsgrader

Tilstandsgraden gir uttrykk for en forventet teknisk tilstand, vurdert blant annet ut fra alder og normal bruk. Ved Tilstandsgrad 0 (TG0) og Tilstandsgrad 1 (TG1) gis det normalt ingen begrunnelse for valg av tilstandsgrad. For enkelte skjulte konstruksjoner kan alder alene være avgjørende for fastsettelse av tilstandsgrad.

Dersom den bygningssakkyndige anbefaler tiltak, for eksempel utbedringer, er det opp til rapportens bruker å vurdere om tiltakene er nødvendige og økonomisk forsvarlige.

Tilstandsgrad fastsettes etter faste kriterier som følger forskrift til avhendingslova (tryggere bolighandel). Der forskriften krever det eller det følger av mandatet, følges også bransjestandard NS3600 Teknisk tilstandsanalyse ved omsetning av bolig.



TILSTANDSGRAD 0, TG0: INGEN AVVIK

Tilstandsgrad 0 brukes når bygningsdelen er tilnærmet ny, ikke viser tegn på slitasje og det skal være lagt frem dokumentasjon på faglig god utførelse. Det er ingen merknader til delen.



TILSTANDSGRAD 1, TG1: MINDRE AVVIK

Tilstandsgrad 1 brukes når bygningsdelen har mindre avvik. Bygningsdelen har normal slitasje, og strakstiltak skal ikke anses som nødvendig. Graden kan også brukes når delen er ny, men der dokumentasjon på faglig god utførelse mangler.



TILSTANDSGRAD 2, TG2: VESENTLIGE AVVIK OG MINDRE AVVIK SOM ETTER NS 3600 GIR TG 2

Tilstandsgrad 2 brukes når bygningsdelen har vesentlige avvik. Bygningsdelen har enten feil utførelse, en skade eller symptomer på skade, sterk slitasje eller nedsatt funksjon. Graden brukes når bygningsdelen trenger vedlikehold eller tiltak i nær fremtid. Graden skal også brukes når delen er gammel og det er grunn til å varsle om faren for skader på grunn av alderen, eller når det er grunn til å overvåke delen spesielt på grunn av fare for større skader eller følgeskader.



TILSTANDSGRAD 3, TG3: STORE ELLER ALVORLIGE AVVIK

Tilstandsgrad 3 brukes når bygningsdelen har store eller alvorlige avvik. Bygningsdelen har kraftige symptomer på forhold som man må regne med trenger utbedring straks eller innen kort tid. Graden skal også brukes ved påvist funksjonssvikt eller sammenbrudd



IKKE UNDERSØKT/IKKE TILGJENGELIG FOR UNDERSØKELSE

Det kan være avvik/skader som ikke er avdekket.

Informasjon om utbedringskostnader

Utbedringskostnadene i rapporten er sjablongmessige anslag basert på observerte forhold som feil, skader eller uregelmessigheter, samt foreslåtte tiltak. Disse anslagene er veiledende, angis i fem intervaller, er basert på generelle erfaringstall, og må ikke forveksles med konkrete pristilbud fra håndverkere eller entreprenører. Faktiske kostnader kan variere betydelig, avhengig av individuelle valg, materialpriser og markedsforhold. For å få en nøyaktig vurdering av utbedringskostnadene anbefales ytterligere undersøkelser og innhenting av flere pristilbud fra kvalifiserte fagfolk. Slike anslag gis som minimum for TG3, der dette er mulig.



Tiltak under kr 20 000



Tiltak mellom kr 20 000 – 100 000



Tiltak mellom kr 100 000 – 200 000



Tiltak mellom kr 200 000 – 500 000



Tiltak over kr 500 000

Beskrivelse av eiendommen

Leilighet i sameie opprinnelig bygget 2021. Utvendig er huset/sameiet slik det ble renovert i 2021.
Bygningene har stående kledning utvendig. Vinduene er de opprinnelige med 3 lags glass.

Når det gjelder ansvar for vedlikehold, henvises det til sameiets vedtekter. Det er ikke fremlagt vedlikeholdsavtaler eller ansvarsmatrise som tydelig angir fordeling av ansvar innen sameiet eller fellesskapet. Det forutsettes at sameiet har det overordnede ansvaret for vedlikehold av utvendige fasader, tak, fellesarealer samt fuktsikring av kjeller/underetasje.

Utvendige forhold er likevel kommentert i rapporten, da disse forholdene kan ha betydning for leilighetens fremtidige felleskostnader.

Boligbygg med flere boenheter - Byggeår: 2021

UTVENDIG Gå til side

Vinduene er malte og har 3-lags isolerglass.
Det er malt hovedytterdør.

INNVENDIG Gå til side

Gulvet er parkett, type en-stavs.
Innvendig har vegger og himling malte plater.
Etasjeskiller og bærende konstruksjoner er utført i trekonstruksjoner.
Konstruksjonene er for øvrig ikke nærmere vurdert.
Boligen ligger minimum tre etasjer over bakkenivå og radonmåling er ikke relevant.
Innvendige dører er malte glatte dører.

VÅTROM Gå til side

Badet ble bygget nytt i 2021 og arbeidet ble utført av utbygger.
Det foreligger ingen dokumentasjon for våtrommet.
Våtrommet har fliser på vegg og malte plater. Himlingen har malt innvendig tak.
Baderomsgulvet er til dels flatt på utsiden av det nedsenkede dusjhjørnet. Det er elektriske varmekabler i gulvet.
Våtrommet har påstrykningsmembran/smøremembran på gulv, og synlig vanntett sjikt mangler eller er ukjent.
Våtrommet har plastsluk.
Praktisk innredning med enkel servant, dusj med glassdører, veggmontert toalett og opplegg for vaskemaskin.
Våtrommet har avtrekksventilasjon.
Hulltaking er utført og har ikke avdekket noen unormale forhold.
Selv om hulltaking ble gjennomført i våtsonen ved vask, kan det ikke utelukkes at det kan forekomme fukt i veggene i andre deler av badet.

KJØKKEN Gå til side

Kjøkkeninnredning med slette dører. Kjøkkenet har kjøleskap/frys, oppvaskmaskin, stekeovn, platetopp og laminat benkeplate.
Det er kjøkkenventilator med kullfilter.

TEKNISKE INSTALLASJONER Gå til side

Innvendige vannledninger er av plast (rør-i-rør) og besiktiget i rørskap.

Det er innvendige avløpsrør av PP-plast.
Leiligheten har naturlig ventilasjon via ventiler i vegger eller vinduer.
Varmtvannsberederen er plassert under kjøkkenbenken.
Sikringsskap med automatsikringer, med skjult og åpent spredernett.
Leiligheten er utstyrt med røykvarslere og pulverapparat.

Arealer Gå til side

Forutsetninger og vedlegg Gå til side

Lovlighet Gå til side

Boligbygg med flere boenheter

- Det foreligger godkjente og byggemeldte tegninger, men det er avvik fra disse.

Det er registrert avvik fra de byggemeldte tegningene.
Soveromsveggen er flyttet i forhold til plasseringen som fremgår av tegningene.

Sammendrag av boligens tilstand

Fordeling av tilstandsgrader

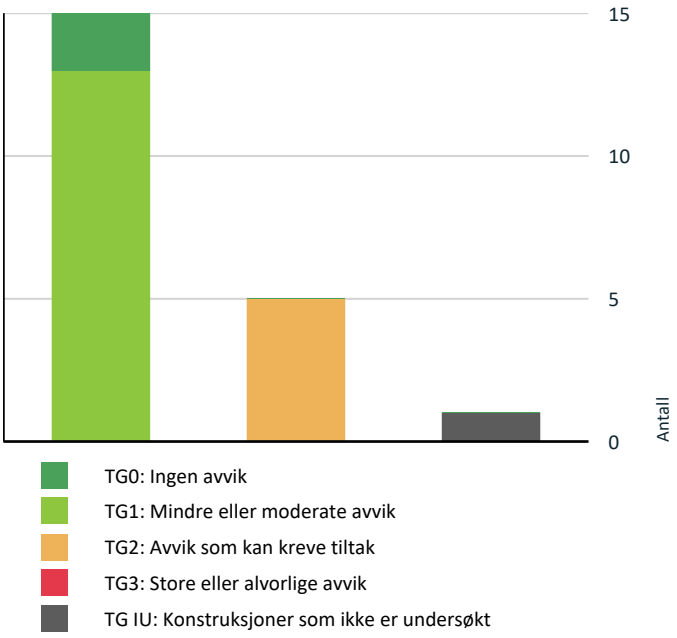

Vil du vite mer om tilstandsgrader? Se side 4.

Våtrom > 2. etasje > Bad/vaskerom > Type vanntett sjikt/membran og usikker fremtidig funksjon Gå til side

HELSE, MILJØ OG SIKKERHET

Forhold som åpenbart kan medføre fare for helse, miljø og sikkerhet

Det mangler håndløper på vegg i trappeløpet. Dvs at den listen, stangen eller det håndtaket som er montert langs trappeløpet som man holder i når man går opp eller ned mangler. Gå til side

Oppsummering av avvik

Vil du vite mer? Se på rommet eller bygningsdelen senere i rapporten.

Boligbygg med flere boenheter

TG IU KONSTRUKSJONER SOM IKKE ER UNDERSØKT

Innvendig > Etasjeskiller og bærende konstruksjoner Gå til side

TG 2 AVVIK SOM KAN KREVE TILTAK

Utvendig > Vinduer og takvinduer/takluker/overlys Gå til side

Tekniske installasjoner > Innvendige vannledninger Gå til side

Kjøkken > 2. etasje > Stue/kjøkken > Avtrekk Gå til side

Våtrom > 2. etasje > Bad/vaskerom > Dokumentasjon for våtrom Gå til side

Tilstandsrapport

BOLIGBYGG MED FLERE BOENHETER

Byggeår
2021

Kommentar
Bygningen er opplyst opprinnelig oppført på ca. 1800 tallet. Årstall oppgitt som byggeår i rapporten, 2021, viser til tidspunktet da bygningen ble ombygget og etablert med leiligheter.

Anvendelse
Leilighet, bebodd av eier.

Standard
Normal standard på bygget ut ifra alder/konstruksjon - jamfør beskrivelse under konstruksjoner.

Vedlikehold
Leiligheten er godt vedlikeholdt innvendig.

UTVENDIG

TG 2 Vinduer og takvinduer/takluker/overlys

Beskrivelse

Vinduene er malte og har 3-lags isolerglass.

Årstall: 2021 **Kilde:** Eier

Vurdering av avvik:
• Maling har flasset av på vannbrettet på vinduene.

Konsekvens/tiltak
• Maling på vannbrettet bør utbedres og overflatebehandles på nytt for å hindre fuktinntrengning og råteskader i treverket. Dersom tiltak ikke utføres, kan det oppstå skader som krever mer omfattende reparasjoner.

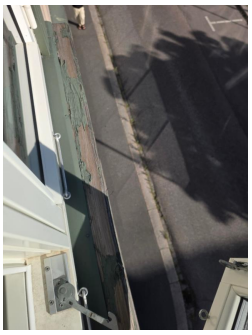

Maling har flasset av på vannbrettet på vinduene.

TG 1 Ytterdører

Beskrivelse

Det er malt hovedytterdør.

Årstall: 2021 **Kilde:** Eier

INNVENDIG

TG 1 Overflater - gulv

Beskrivelse

Gulvet er parkett, type en-stavs.

Tilstandsrapport

Årstall: 2021 **Kilde:** Egenerklæring

TG 1 Overflater - vegger og himlinger

Beskrivelse

Innvendig har vegger og himling malte plater.

TG IU Etasjeskiller og bærende konstruksjoner

Beskrivelse

Etasjeskiller og bærende konstruksjoner er utført i trekonstruksjoner.
Konstruksjonene er for øvrig ikke nærmere vurdert.

TG 0 Radon

Beskrivelse

Boligen ligger minimum tre etasjer over bakkenivå og radonmåling er ikke relevant.

⚠ felles Innvendige trapper

Vurdering av avvik:

• Det mangler håndløper på vegg i trappeløpet. Dvs at den listen, stangen eller det håndtaket som er montert langs trappeløpet som man holder i når man går opp eller ned mangler.

Konsekvens/tiltak

• Det anbefales å montere håndløper langs trappeløpet for å bedre sikkerhet og tilgjengelighet.

TG 1 Innvendige dører

Beskrivelse

Innvendige dører er malte glatte dører.

VÅTROM

2. ETASJE > BAD/VASKEROM

Generell

Beskrivelse

Badet ble bygget nytt i 2021 og arbeidet ble utført av utbygger.

2. ETASJE > BAD/VASKEROM

TG 2 Dokumentasjon for våtrom

Beskrivelse

Det foreligger ingen dokumentasjon for våtrommet.

Vurdering av avvik:

• Det foreligger ikke dokumentert utførelse av vantett sjikt.

Konsekvens/tiltak
• Uten dokumentasjon vet man ikke om membran er korrekt utført eller om sluk, overganger og gjennomføringer er tette. Manglende dokumentasjon gir derfor økt risiko for skjulte fuktskader, selv om det ikke er synlige tegn i dag. Skader kan utvikle seg og bli omfattende før de oppdages.

2. ETASJE > BAD/VASKEROM

TG 1 Overflater, vegger og himling

Beskrivelse

Våtrommet har fliser på vegg og malte plater. Himlingen har malt innvendig tak.

2. ETASJE > BAD/VASKEROM

TG 1 Overflater gulv

Beskrivelse

Baderomsgulvet er til dels flatt på utsiden av det nedsenkede dusjhjørnet. Det er elektriske varmekabler i gulvet.

2. ETASJE > BAD/VASKEROM

TG 2 Type vanntett sjikt/membran og usikker fremtidig funksjon

Beskrivelse

Våtrommet har påstrykningsmembran/smøremembran på gulv, og synlig vanntett sjikt mangler eller er ukjent.

Vurdering av avvik:
• Fordelingsskapet for vann er plassert i våtsonen. Det er ikke fuget mellom skapet og veggflaten, noe som medfører at vann kan renne inn i konstruksjonen.

Det foreligger ikke dokumentasjon på at det er benyttet et godkjent våtromssystem for de malte flatene på veggene i våtsonen. Våtsonen strekker seg én meter utenfor dusjen i hjørnet.

Konsekvens/tiltak
• Det bør etableres tilfredsstillende tetting mellom fordelingsskapet og veggflaten for å hindre at vann trenger inn i konstruksjonen, da dette kan føre til fuktskader og følgeskader på bygningsdeler.

Det bør fremskaffes dokumentasjon på at det er benyttet godkjent våtromssystem på de malte flatene i våtsonen. Manglende dokumentasjon medfører usikkerhet om utførelsen er i henhold til forskrift, noe som øker risikoen for fuktinntrengning og skader på konstruksjonen.



Fordelingsskapet for vann er plassert i våtsonen. Det er ikke fuget mellom skapet og veggflaten, noe som medfører at vann kan renne inn i konstruksjonen.

2. ETASJE > BAD/VASKEROM

TG 1 Sluk, tilslutning til sluk og andre gjennomføringer i gulv og vegger

Beskrivelse

Våtrommet har plastsluk.

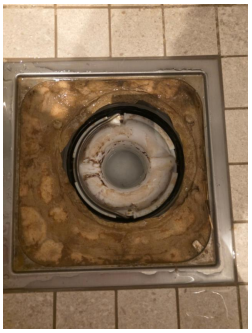

Sluk med synlig slukmansjett og klemring.

2. ETASJE > BAD/VASKEROM

TG 1 Sanitærutstyr og innredning

Beskrivelse

Praktisk innredning med enkel servant, dusj med glassdører, veggmontert toalett og opplegg for vaskemaskin.

2. ETASJE > BAD/VASKEROM

TG 1 Ventilasjon

Beskrivelse

Våtrommet har avtrekksventilasjon.

2. ETASJE > BAD/VASKEROM

TG 0 Tilliggende konstruksjoner våtrom

Beskrivelse

Hulltaking er utført og har ikke avdekket noen unormale forhold. Selv om hulltaking ble gjennomført i våtsonen ved vask, kan det ikke utelukkes at det kan forekomme fukt i veggene i andre deler av badet.

KJØKKEN

2. ETASJE > STUE/KJØKKEN

TG 1 Overflater og innredning

Beskrivelse

Kjøkkeninnredning med slette dører. Kjøkkenet har kjøleskap/frys, oppvaskmaskin, stekeovn, platetopp og laminat benkeplate.

Årstall: 2021 **Kilde:** Egenerklæring

2. ETASJE > STUE/KJØKKEN

TG 2 Avtrekk

Beskrivelse

Det er kjøkkenventilator med kullfilter.

Vurdering av avvik:

• Det er kun kullfilterventilator på kjøkkenet og heller ikke andre forserte/mekaniske avtrekksløsninger fra kokesonen.

Konsekvens/tiltak
• Om mulig bør det etableres mekanisk/forsert avtrekk ut fra kokesonen.

TEKNISKE INSTALLASJONER

TG 2 Innvendige vannledninger

Beskrivelse

Innvendige vannledninger er av plast (rør-i-rør) og besiktiget i rørskap.

Vurdering av avvik:
• Det mangler tetting mellom ytterrør og innerrør i kjøkkenbenken. Dette skal hindre at eventuelt lekkasjevann kommer ut i kjøkkenbenken.

Konsekvens/tiltak
• Det må tettes mellom ytterrør og innerrør i kjøkkenbenk for å lukke avviket. Manglende tetting medfører risiko for at lekkasjevann kan trenge ut i kjøkkenbenken og forårsake fuktskader på innredning og omkringliggende konstruksjoner.

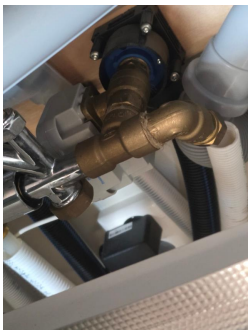

Det mangler tetting mellom ytterrør og innerrør i kjøkkenbenk, dette skal hindre at eventuelt lekkasjevann skal komme ut i kjøkkenbenk.

TG 1 Innvendige avløpsrør

Beskrivelse

Det er innvendige avløpsrør av PP-plast.

TG 1 Ventilasjon

Beskrivelse

Leiligheten har naturlig ventilasjon via ventiler i vegger eller vinduer.

TG 1 Varmtvannsbereder/tank

Beskrivelse

Varmtvannsberederen er plassert under kjøkkenbenken.

Årstall: 2021 **Kilde:** Egenerklæring

Elektrisk anlegg

Tilstandsrapport

Dette er en forenklet kontroll begrenset til de spørsmål og undersøkelser som forskrift til avhendingslova (tryggere bolighandel) § 2-18 inneholder. Dette kan ikke sammenlignes med en kontroll utført av offentlig myndighet (Det lokale eltilsyn) eller registrert elektrovirksomhet, og en bygningssakkyndig har verken kompetanse eller lov til å foreta en slik kontroll.

Tilstanden er vurdert ut fra den forenklede og begrensede kontrollen som forskriften inneholder. El-anlegget kan ha feil og mangler som en slik forenklet undersøkelse ikke vil avdekke. Vær derfor oppmerksom på denne risikoen, og søk videre veiledning eller få en fullstendig kontroll utført av registrert elektrovirksomhet.

Beskrivelse

Sikringsskap med automatsikringer, med skjult og åpent spredernett.
Det foreligger samsvarserklæring på hele det elektriske anlegget fra 2021.

⚠ Branntekniske forhold

Beskrivelse

Leiligheten er utstyrt med røykvarslere og pulverapparat.

FORHOLD SOM ÅPENBART KAN MEDFØRE FARE FOR HELSE, MILJØ OG SIKKERHET

Dette punktet inneholder tydelige og lett synlige forhold ved boligen som åpenbart kan påvirke helse, miljø og sikkerhet, og som bygningssakkyndige har oppdaget. Terskelen for hva som anses som åpenbart er høy, og det utføres ikke undersøkelser med sikte på å avdekke slike forhold. Punktet omfatter ikke skjulte eller ikke-synlige forhold, tekniske vurderinger eller forhold som krever spesialundersøkelser. Forhold vurderes etter byggteknisk forskrift på befaringstidpunktet. Røykvarslere og håndholdt brannslukningsutstyr vurderes etter gjeldende forskrift om brannforebygging.

⚠ Helse, miljø og sikkerhet

Vurdering av avvik:
• Det mangler håndløper på vegg i trappeløpet. Dvs at den listen, stangen eller det håndtaket som er montert langs trappeløpet som man holder i når man går opp eller ned mangler.

Konsekvens/tiltak
• Det anbefales å montere håndløper langs trappeløpet for å bedre sikkerhet og tilgjengelighet.

Arealer, byggetegninger og brannceller

Standard gjeldende fra 01.01.2024

Arealmålinger og arealoppsett er basert på Norsk standard 3940:2023 Areal- og volum-beregninger av bygninger. Arealet gjelder for tidspunktet da boligen ble målt

Hva er måleverdig areal?

Arealet i rommet må ha minst 1,90 m fri høyde over gulvet og minst bredde på 0,60 m. Et loft med skråtak vil for eksempel bare få registrert målbart areal der høyden er minst 1,90 m og bredden minst 0,60 m.Rommet må ha dør eller luke, og gangbart gulv.

Hva er bruksareal?

BRA = BRA-i + BRA-e + BRA-b

Bruksarealet for bygningen er bruttoarealet minus arealet som opptas av yttervegger.

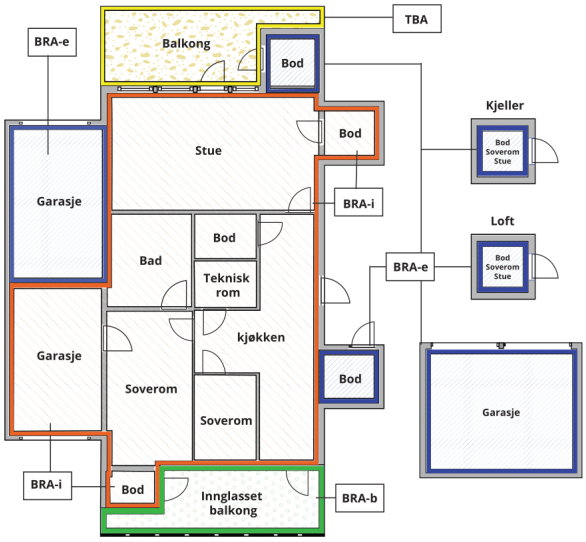



Carport og/eller garasjeplass i felles garasjeanlegg er ikke måleverdig areal

Internt bruksareal **(BRA-i)**	Arealet innenfor boenheten(e)
Eksternt bruksareal **(BRA-e)**	Arealet av alle rom utenfor boenheten(e) og som tilhører denne, slik som for eksempel boder
Innglasset balkong mv **(BRA-b)**	Arealet av innglasset balkong, veranda eller altan når denne er tilknyttet boenheten(e)
Terrasse- og balkongareal **(TBA)**	Arealet av terrasser, åpne balkonger og åpen altan tilknyttet boenheten(e)
Gulvareal **(GUA)**	Er sum av BRA (bruksareal) og ALH (areal med lav takhøyde). Areal med lav takhøyde (ALH) er ikke måleverdig areal, som skyldes skråtak og lav himlingshøyde. GUA kan opplyses i markedsføring der det er aktuelt for den konkrete boligen og kun sammen med BRA-i, for eksempel der gulvflaten har en verdi og har funksjon ved møblering og bruk av rommene. Ikke innredet areal som kaldloft, måles og oppgis normalt ikke.

Arealet kan ikke alltid fastsettes nøyaktig

Areal kan være komplisert eller umulig å måle opp nøyaktig fordi det er vanskelig å fastslå tykkelsen på innervegger, skjevheter i og utforming av bygningskonstruksjoner som karnapp, buer og vinkler som ikke er rette, åpne rom over flere etasjer og så videre.

Eiendommens markedsverdi kan ikke baseres på en matematisk beregning basert på antall kvadratmeter opplyst i rapporten. Opplysninger om areal kan altså ikke alene benyttes for å beregne eiendommens verdi.

Den bygningssakkyndige kan avdekke eventuelle bruksendringer og avvik i branncelleinndeling

Den bygningssakkyndige ser på byggetegninger hvis de er tilgjengelige og dette er en del av oppdraget,og vurderer bruken av boligen opp mot tegningene. Hvis den bygningssakkyndig avdekker at en bolig ikke ser ut til å være delt opp i brannceller etter kravene i byggteknisk forskrift på befaringstidspunktet, skal det opplyses om dette.

Reglene om bruksendring og brannceller kan være kompliserte. Søk videre faglige råd om rapporten ikke gir deg svar. Den bygningssakkyndige kan ikke vurdere og svare på alle spørsmål, og kan heller ikke vite om kommunen kan gi unntak for kravene som gjelder. Vil du vite mer?

Om brannceller

En branncelle er hele eller avgrensede deler av en bygning hvor en brann fritt kan utvikle seg uten at den kan spre seg til andre bygninger eller andre deler av bygningen i løpet av en fastsatt tid.

Om bruksendring

Bruksendring er å endre bruken av et rom fra en tillatt bruk til en annen. Dette kan kreve søknad og tillatelse, for eksempel hvis du endrer et rom fra bod til soverom eller arbeidsrom,eller hvis du endrer en bolig til to separate boliger.

Rom for varig opphold har krav til takhøyde, romstørrelse,rømningsvei og lysforhold som må være oppfylt. Du kan søke kommunen om unntak for kravene, men kan ikke regne med å få unntak for krav som går på helse og sikkerhet, for eksempel krav til rømningsvei.

Bruksendring som krever godkjenning, og som ikke er søkt bruksendret, er ulovlig. Kommunen kan etter plan- og bygningsloven kapittel 32 forfølge overtredelser. Kommunen kan pålegge deg å avslutte den ulovlige bruken, eventuelt å rette eller tilbakeføre rommet til godkjent bruk.

Arealer

Boligbygg med flere boenheter

	Bruksareal BRA m²				
Etasje	**Internt bruksareal (BRA-i)**	**Eksternt bruksareal (BRA-e)**	**Innglasset balkong (BRA-b)**	**SUM**	**Terrasse- og balkongareal (TBA)**
2. etasje	50			50	
Kjeller		4		4	
SUM	**50**	**4**			
SUM BRA	**54**				

Romfordeling

Etasje	Internt bruksareal (BRA-i)	Eksternt bruksareal (BRA-e)	Innglasset balkong (BRA-b)
2. etasje	Stue/kjøkken, soverom, bad/vaskerom, entré		
Kjeller		Bod	

Kommentar

Leiligheten har en innvendig takhøyde på ca. 2,80 m.

Lovlighet

Byggetegninger

Det foreligger godkjente og byggemeldte tegninger, men det er avvik fra disse.

Kommentar: Det er registrert avvik fra de byggemeldte tegningene. Soveromsveggen er flyttet i forhold til plasseringen som fremgår av tegningene.

Nyere håndverkstjenester

Er det ifølge eier utført håndverkstjenester på boligen siste 5 år? ☐ Ja ☑ Nei

Befarings - og eiendomsopplysninger

Befaring

Dato	Til stede	Rolle
30.7.2026	Atle Emil Iversen	Takstingeniør

Matrikkeldata

Kommune	gnr.	bnr.	fnr.	snr.	Areal	Kilde	Eieforhold
3905 TØNSBERG	1002	428		8	0 m²	IKKE OPPGITT (Ambita)	Ikke relevant

Adresse
Storgaten 19 A

Hjemmelshaver
Stang Vibeke Flygind

Eiendomsopplysninger

Beliggenhet

Leiligheten har en meget attraktiv og sentral beliggenhet i Storgaten i Tønsberg sentrum, med utsikt mot biblioteket og umiddelbar nærhet til byens servicetilbud. Beliggenheten gir enkel tilgang til butikker, kaféer, restauranter, kulturtilbud og øvrige sentrumsfunksjoner.

Fra eiendommen er det kort gangavstand til Tønsberg brygge, Slottsfjellet, turområder, kollektivtilbud og togstasjon. Området har en urban og praktisk beliggenhet, samtidig som leiligheten ligger tilbaketrukket fra de mest trafikkerte byrommene.

Beliggenheten gir en god kombinasjon av sentrumsnærhet, utsyn mot biblioteket og nærhet til både sjø, byliv og rekreasjonsmuligheter.

Adkomstvei

Eiendommen har adkomst via offentlig vei eller gate.

Tilknytning vann

Eiendommen er tilknyttet offentlig vannforsyning via private stikkledninger.

Tilknytning avløp

Eiendommen er tilknyttet offentlig avløpsnett via private stikkledninger.

Regulering

Eiendommen ligger i et område regulert til sentrumsformål, dvs. bolig, forretning og kontor.

Varme generelt

Boligen oppvarmes med varmekabler på bad, samt panelovner i øvrige rom. Varmekildene er ikke funksjonstestet i forbindelse med befaringen.

Bod

Boligen har en bod i kjelleren på ca. 4 m².

Kilder og vedlegg

Dokumenter

Beskrivelse	Dato	Kommentar	Status	Sider	Vedlagt
Egenerklæring	29.07.2026		Gjennomgått		Nei
Tegninger	18.09.2019		Gjennomgått		Nei
Brukstillat./ferdigatt.	21.06.2022		Gjennomgått		Nei

Revisjoner

Versjon	Ny versjon	Kommentar
1	05.08.2026	
2	05.08.2026	Endret layout.

For gyldighet på rapporten se forside

Tilstandsrapportens avgrensninger

Mer om tilstandsrapportens innhold og omfang

Må leses sammen med øvrig informasjon og forklaringer i rapporten.

Grunnlag og formål

Rapporten er utarbeidet etter kravene i forskrift til avhendingslova (tryggere bolighandel). Forskriften fastsetter minimumsinnholdet i rapporten, hvilke rom og bygningsdeler som skal undersøkes, og rammene for hvordan undersøkelsene skal utføres. Formålet er å gi en bygningssakkyndig vurdering (tilstandsanalyse) av teknisk tilstand i boligens rom og bygningsdeler, til bruk for oppdragsgiver og ved salg til forbruker. Rapporten er ikke utarbeidet for andre formål eller for bruk av andre tredjeparter. Rapporten framhever normalt ikke positive sider ved boligen ut over det som fremgår av tilstandsgradene.

Rapporten bygger på opplysninger som er tilgjengelige ved befaringen. Dersom opplysninger som har betydning for vurderingen er tilbakeholdt, mangelfulle eller uriktige, kan dette påvirke rapportens innhold uten at det er den bygningssakkyndiges ansvar.

Rapporten er ikke en fullstendig gjennomgang av hele eiendommen eller en garanti for at det ikke finnes skjulte feil, skader eller mangler. Det er derfor både bygningsdeler i boligen, byggverk på eiendommen og andre forhold ved eiendommen som ikke er tilstandsvurdert, kommentert eller med i rapporten.

Rapporten er en teknisk tilstandsanalyse og omfatter blant annet ikke juridiske vurderinger, spørsmål om boligen er lovlig oppført, lovlig innredet/tatt i bruk eller offentlig godkjent.

Utgangspunktet for undersøkelse - referansenivå

Rapporten beskriver avvik, altså en tilstand som er dårligere enn referansenivået. Avvik vurderes som hovedregel opp mot byggeskikk og regelverk som gjaldt da bygget eller bygningsdelen ble oppført eller, dersom det foreligger, da byggesøknad ble godkjent. Enkelte forhold vurderes likevel opp mot krav som gjelder på befaringstidspunktet, og dette kan være forhold knyttet til personsikkerhet slik som brann og rømningsvei.

Undersøkelsesnivå og befaring

Rapporten er basert på visuell befaring uten fysiske inngrep. Undersøkelsen omfatter kun tilgjengelige flater og bygningsdeler, konstruksjoner åpnes ikke opp, og det utføres ikke målinger utover det som følger av forskrift til avhendingslova (tryggere bolighandel). Innfelt belysning bak konstruksjonen åpnes ikke for kontroll. Funksjonsprøving inngår normalt ikke i undersøkelsen, med mindre dette følger av forskriftens krav.

Flater eller bygningsdeler som er skjult, tildekket, innbygget, møblert, låst, snødekket eller på annen måte utilgjengelige, blir ikke undersøkt.

Undersøkelser utføres bare dersom det er sikkerhetsmessig forsvarlig og praktisk mulig å komme til. Yttertak vurderes ut fra det som er sikkerhetsmessig forsvarlig og tilgjengelig å inspisere, normalt fra loft, bakke eller stige.

Det foretas ikke fullstendig undersøkelse eller målinger, men undersøkelser basert på stikkprøver av de bygningsdeler som undersøkes. Slike kontroller er begrensede og innebærer ikke at tilsvarende forhold er undersøkt overalt.

Bygningssakkyndig foretar vurderinger innenfor rammene av forskrift til avhendingslova (tryggere bolighandel), og har ikke spesialistkompetanse innen andre fagfelt. Vurdering av elektriske og branntekniske forhold er dessuten forenklet, og det settes ikke tilstandsgrad.

Det kan være nødvendig å innhente informasjon fra og/eller nærmere vurderinger fra spesialister/kvalifiserte fagpersoner eller offentlige myndigheter om bygningsdeler og andre forhold, også der forholdet er omtalt i rapporten. Dette faller utenfor tilstandsrapportens rammer/Forskrift til avhendingslova (tryggere bolighandel), og oppdragsgiver/kjøper/andre med interesse av eiendommen må innhente dette.

Tilstandsgrader er forklart under *Dette trenger du å vite om tilstandsrapporten* lenger foran i rapporten.

For anbefalte tiltak ved TG2 og TG3 må bruker av rapporten selv vurdere om tiltakene er nødvendige og lønnsomme. Oppgitte utbedringskostnader er sjablongmessige anslag, basert på registrerte avvik og angitte tiltak i rapporten. Anslagene er gitt på generelt grunnlag og bygger på erfaringstall i fem intervaller. Kostnadsanslagene kan ikke forveksles med konkrete vurderinger eller tilbud fra entreprenør eller håndverker. Det må eventuelt innhentes tilbud for en nærmere undersøkelse, og konkret og nøyaktig vurdering av utbedringskostnad. Det kan forekomme kostnader knyttet til avvik, feil eller utbedringer som ikke er avdekket i rapporten. Utbedringskostnader vil også kunne variere ut fra personlige preferanser og markedspris på materialer og tjenester.

Tilleggsundersøkelser

Tilstandsanalysen omfatter de undersøkelsene som følger av minimumskravene i forskrift til avhendingslova (tryggere bolighandel). Dersom det er utført undersøkelser utover dette, vil det fremgå av rapporten.

Areal

Areal måles etter reglene i forskrift til avhendingslova (tryggere bolighandel) og de retningslinjer som gjelder for bolig i bransjestandarden *NS 3940 Areal og volumberegninger av bygg*. Oppgitt areal gjelder på tidspunktet for oppmålingen, og avrundes til hele kvadratmeter.

Arealmålingen er en måleteknisk registrering av areal som oppfyller kravene til måleverdighet, og er ikke en vurdering av om arealet er lovlig oppført, lovlig innredet eller godkjent til den aktuelle bruken. Et areal kan derfor være måleverdig og tatt med i rapporten, selv om det mangler nødvendig offentlig godkjenning, ikke oppfyller krav til lovlig bruk eller rommet ikke oppfyller tekniske regler (plan- og bygningsloven, teknisk forskrift). Arealet må ha gangbart gulv, og både minst 0,6 meter bredde og fri høyde på minst 1,9 meter, for å være måleverdig.

Eiendommens markedsverdi kan ikke baseres på en ren matematisk beregning i forhold til antall kvadratmeter opplyst i rapporten. Opplysninger om areal kan altså ikke alene benyttes for beregning av eiendommens verdi.

Dersom rom utenfor boenheten er tatt med i arealberegningen som eksternt bruksareal, bygger dette på tilgjengelige opplysninger ved befaringen, med mindre annet er særskilt dokumentert. Rom som ligger utenfor boenheten, men som eier har påvist og/eller opplyst at tilhører boenheten, er oppmålt og inkludert i BRA-e. Det er ikke fremvist dokumentasjon på at rommet tilhører boenheten, med mindre dette er angitt særskilt. Rom utenfor boenheten kan omdisponeres av borettslaget/sameiet og dette kan påvirke boligens BRA. Vær oppmerksom på at bransjestandarden NS 3940 og eierseksjonsloven har ulik definisjon av fellesareal. Ved arealmåling gjelder bransjestandardens *definisjon "Delen av bygning som brukes av to eller flere bruksenheter eller til bygningens forvaltning, drift eller vedlikehold.»*