

Tilstandsrapport

AB TAKSERING
& EIENDOM AS

 ANDELSLEILIGHET I BOLIGBLOKK

 Sinsenveien 5A, 0572 OSLO

 OSLO kommune

gnr. 83, bnr. 98

Andelsnummer 24

Sum areal alle bygg: BRA: 45 m² BRA-i: 40 m²



Befaringsdato: 28.04.2026

Rapportdato: 29.04.2026

Oppdragsnr.: 18333-2317

Eiendomsverdi ref nr: PC4601

Foretak: AB Taksering & Eiendom AS

Takstingeniør: Anders Jørgen Bryhn



AB TAKSERING
& EIENDOM AS

Be accurate
BO  **3D**

Rapporten kan brukes i inntil ett år etter befaringsdato, og kan ikke gjenbrukes ved flere boligsalg i denne perioden. Skjer det endringer, oppstår skader også videre på boligen, bør du som selger be om oppdatert rapport.

AB Taksering & Eiendom AS

Takstmann/sivilingeniør Anders J. Bryhn.
Org.nr. 987726172
Email: anders.bryhn@online.no
Mobiltlf.: +47 93 43 78 61
Adr.: Huldreveien 19E, 0781 Oslo

Takstmann i kontorfelleskapet Taksthuset. Takstmann siden 2003. Sertifisert bruker av Leica 3D-skanner. www.BO3D.no

"Taksering av eiendom. Tilstandsrapport. Verditaksering. Bolig. Næring. Leica 3D-skanning."



Rapportansvarlig

Anders Jørgen Bryhn

anders.bryhn@online.no
934 37 861

Medlem av



AB TAKSERING
& EIENDOM AS

Dette trenger du å vite om tilstandsrapporten



Hva er en tilstandsrapport?

En tilstandsrapport beskriver synlige skader/avvik eller tegn på skader/avvik på boligen. Rapporten fremhever vanligvis ikke positive egenskaper ved boligen.



Hva vurderer en bygningsakkyndig?

Den bygningsakkyndige vurderer boligen ut fra hva man kan forvente av en bygning av samme alder og type. Vurderingen gjøres som regel mot hvordan det var vanlig å bygge og regler som gjaldt da boligen ble oppført (søknadstidspunktet). Forhold som er vanlige for bygningens alder, slik som slitasje etter normal bruk regnes ikke som avvik.



Hva inneholder tilstandsrapporten?

Den bygningsakkyndige undersøker rom og bygningsdeler slik det kommer frem av [Forskrift til avhendingsloven](#). Tilstandsrapporten inneholder bare avvik som den bygningsakkyndige kan se eller kontrollere med enkle hjelpemidler. Det gjøres ikke nærmere undersøkelser slik som åpning av vegger eller andre bygningsdeler. I vegg mot våtrom og rom under terreng kan det borres et hull for å gjøre enkle undersøkelser slik som fuktsøk.

Når du kjøper en brukt bolig

Når du kjøper en brukt bolig, er det viktig å være oppmerksom på at dette ikke kan sammenlignes med å kjøpe en ny bolig. Måten boligen ble bygget på kan være annerledes enn i dag. Bygninger svekkes over tid, og utsettes for slitasje blant annet på grunn av bruk og vær og vind. Mange boliger fornyes helt eller delvis, noen i flere omganger, eller det oppføres tilbygg. Særlig for boliger som er pusset opp eller endret, er det viktig å merke seg at fornyelse av overflater ikke nødvendigvis betyr at bygningsdeler under er forbedret.

Vurdering mot byggregler

Den bygningsakkyndige vil vurdere boligen mot hvordan det var vanlig å bygge og regler som gjaldt på søknadstidspunktet. Den bygningsakkyndige ser etter avvik som har betydning for og som reduserer boligens funksjon og verdi, og som kommer frem av Forskrift til avhendingslova.

Tilstandsrapporten beskriver ikke hele boligen

BYGNINGSSAKKYNDIGE SER FOR EKSEMPEL IKKE PÅ

- vanlig slitasje og normal vedlikeholdstilstand
- bagatellmessige forhold som ikke påvirker bygningens bruk eller verdi vesentlig
- etasjeskillere
- tilleggsbygg slik som garasje, bod, anneks, naust også videre
- utvendige trapper
- støttemurer
- skjulte installasjoner
- installasjoner utenfor bygningen
- full funksjonstesting av el- og VVS-installasjoner
- geologiske forhold og bygningens plassering på grunnen
- bygningens planløsning
- bygningens innredning
- løsøre slik som hvitevarer
- utendørs svømmebasseng og pumpeanlegg
- bygningens estetikk og arkitektur
- bygningens lovlighet (bortsett fra bruksendringer, brannceller og forhold som åpenbart kan påvirke helse, miljø og sikkerhet)
- fellesarealer (med mindre boligeier har vedlikeholdsplikt for fellesarealer og dette er kjent for bygningsakkyndig, eller fellesarealet har en særlig tilknytning til boligen).

© iVerdi 2023

Malen til denne rapporten, inkludert standardtekstene fra Verdi er vernet etter åndsverkloven og kan kun benyttes av av kunder hos iVerdi. For andre aktører er eksemplarframstilling av malen og standardtekster, som utskrift og annen kopiering til bruk som grunnlag for tilsvarende rapporter, bare tillatt når det er hjemlet i lov (kopiering til privat bruk, sitat o.l.) eller avtale med iVerdi (<https://iverdi.no/>).

Utnyttelse i strid med lov eller avtale kan medføre erstatnings- og straffeansvar.

Dette trenger du å vite om tilstandsrapporten

Tilstanden vurderes med ulike tilstandsgrader

Tilstanden gir uttrykk for en gitt forventet tilstand, blant annet vurdert ut fra alder og normal bruk. Ved Tilstandsgrad 0 (TG0) og Tilstandsgrad 1 (TG1) gir den bygningssakkyndige normalt ingen begrunnelse for valg av tilstandsgrad. Grunnen er at bygningen eller bygningsdelen da bare har normal slitasje. Ved skjulte konstruksjoner kan alder alene avgjøre tilstandsgrad. Når bygningssakkyndige anbefaler tiltak, for eksempel utbedringer, må brukeren av rapporten vurdere om tiltakene er nødvendige og lønnsomme.

Når den bygningssakkyndige velger tilstandsgrad, baseres vurderingen på faste kriterier som følger av gjeldende bransjestandard for Teknisk tilstandsanalyse ved omsetning av bolig og Forskrift til avhendingslova.



TILSTANDSGRAD 0, TG0: INGEN AVVIK

Bygningsdelen skal være tilnærmet ny, ikke vise tegn på slitasje og det skal være lagt frem dokumentasjon på faglig god utførelse. Det er ingen merknader til delen.



TILSTANDSGRAD 1, TG1: MINDRE AVVIK

Bygningsdelen skal bare ha normal slitasje, og straktiltak skal ikke anses som nødvendig. Graden kan også brukes når delen er ny, men der dokumentasjon på faglig god utførelse mangler.



TILSTANDSGRAD 2, TG2: VESENTLIGE AVVIK OG MINDRE AVVIK SOM ETTER NS 3600 GIR TG 2

Bygningsdelen skal enten ha feil utførelse, en skade eller symptomer på skade, sterk slitasje eller nedsatt funksjon. Graden gis når bygningsdelen trenger vedlikehold eller tiltak i nær fremtid. Graden skal også brukes når delen er gammel og det er grunn til å varsle om faren for skader på grunn av alderen, eller når det er grunn til å overvåke delen spesielt på grunn av fare for større skader eller følgeskader.



TILSTANDSGRAD 3, TG3: STORE ELLER ALVORLIGE AVVIK

Denne tilstandsgraden brukes ved kraftige tegn på forhold som man må regne med trenger utbedring straks eller innen kort tid. Det er påvist funksjonssvikt eller sammenbrudd.



IKKE UNDERSØKT/IKKE TILGJENGELIG FOR UNDERSØKELSE

Det kan være avvik/skader som ikke er avdekket.

Informasjon om utbedringskostnader

Utbedringskostnadene i rapporten er sjablongmessige anslag basert på observerte forhold som feil, skader eller uregelmessigheter, samt foreslåtte tiltak. Disse anslagene er veiledende, angis i fem intervaller, er basert på generelle erfaringstall, og må ikke forveksles med konkrete pristilbud fra håndverkere eller entreprenører. Faktiske kostnader kan variere betydelig, avhengig av individuelle valg, materialpriser og markedsforhold. For å få en nøyaktig vurdering av utbedringskostnadene anbefales ytterligere undersøkelser og innhenting av flere pristilbud fra kvalifiserte fagfolk. Slike anslag gis for TG3, der dette er mulig.



Tiltak under kr 20 000



Tiltak mellom kr 20 000 – 100 000



Tiltak mellom kr 100 000 – 200 000



Tiltak mellom kr 200 000 – 500 000



Tiltak over kr 500 000

Beskrivelse av eiendommen

Andelsleilighet i boligblokk fra 2005. Sentralt beliggende like ovenfor Carl Berners plass i veletablert område bestående av både boliger og næringsbygg. Carl Berners plass er like i nærheten med forretninger, kafeer, restauranter, offentlig kommunikasjon i flere retninger og diverse andre servicetilbud i området rundt. Gangavstand til Torshov, Sinsen, Løren, Tøyen, Sofienberg, Grünerløkka m.fl. Få minutters kjøring til sentrum.

Leiligheten fremstår som lys og trivelig. Den har en arealeffektiv planløsning. Romslig balkong ut fra stuen. Standard er hovedsaklig fra byggeåret med den slitasje, elde og utidsmessighet det medfører.

Adkomst til felles trappegang via åpent gårdsrom. Det er felles oppgang i henholdsvis hver ende av bygningen. Det er heis i bygget.

Utsikt til gårdsrom og bebyggelse rundt.

Det disponeres 1 bod i fellesområde i 1.etg. Bodene er merket "A-312". Det er også felles bod og fellesvaskeri.

Økonomiske opplysninger om leiligheten:

Totale felleskostnader pr. Månedlig intervall: 5 260,00,-

Opparbeidet gårdsrom med noe gressplen, beplantning, asfalterte internveier, sykkelparkering.

Parkering i offentlig gate etter gjeldende regler.

Borettslaget består av 237 andelsleiligheter, hvorav 176 har tilhørende utleieenhet.

Det er felles takterrasse.

Norges Eiendommer opplyser:

Grunnkrets: Sinsen rode 8

Valgkrets: Sinsen skole

Skolekrets: Sinsen skole

Takstmann er ikke kjent med bygningens vedlikeholdsplan eller historikk utover det som evt. er nevnt i denne rapporten. Det presiseres at det i tilstandsvurderingen er lagt til grunn at den er utført på brukt bolig. Ingen synlige feil eller mangler ved bygningens bærende konstruksjoner ble oppdaget. En tilstandsbeskrivelse har til hensikt å oppfordre bruker til å foreta en kritisk gjennomgang av de anmerkede punktene.

Arealer

[Gå til side](#)

Forutsetninger og vedlegg

[Gå til side](#)

Lovlighet

[Gå til side](#)

ANDELSLEILIGHET I BOLIGBLOKK

- Det foreligger godkjente og byggemeldte tegninger, som stemmer med dagens bruk

TAKHYDE

Takhøyde er målt til 2,44m i stue.

Sammendrag av boligens tilstand

Fordeling av tilstandsgrader

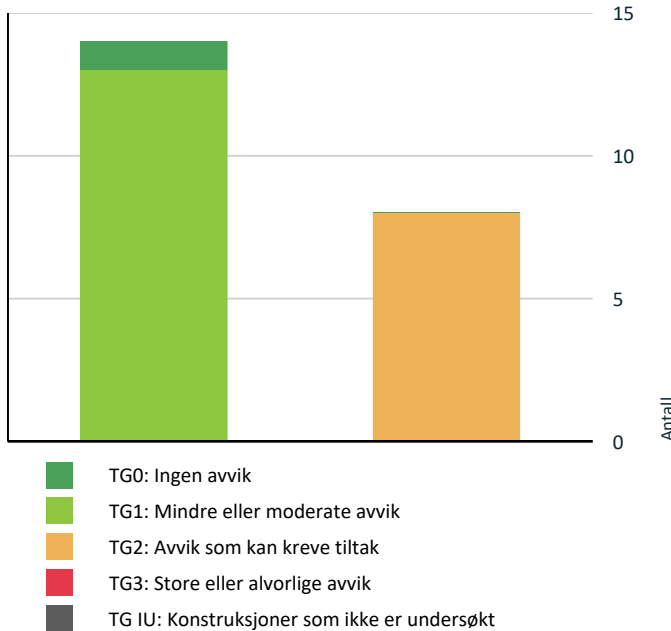

Vil du vite mer om tilstandsgrader? Se side 4.

! Kjøkken > 3.etasje, leilighet > Kjøkken > Avtrekk

[Gå til side](#)

HELSE, MILJØ OG SIKKERHET

Forhold som åpenbart kan medføre fare for helse, miljø og sikkerhet

[Gå til side](#)

Oppsummering av avvik

Vil du vite mer? Se på rommet eller bygningsdelen senere i rapporten.

ANDELSLEILIGHET I BOLIGBLOKK

! TG 2 AVVIK SOM KAN KREVE TILTAK

! Innvendig > Overflater [Gå til side](#)

! Innvendig > Etasjeskille [Gå til side](#)

! Innvendig > Innvendige dører [Gå til side](#)

! Tekniske installasjoner > Vannledninger [Gå til side](#)

! Våtrom > 3.etasje, leilighet > Baderom > Overflater vegger og himling [Gå til side](#)

! Våtrom > 3.etasje, leilighet > Baderom > Sluk, membran og tettesjikt [Gå til side](#)

! Kjøkken > 3.etasje, leilighet > Kjøkken > Overflater og innredning [Gå til side](#)

Tilstandsrapport

ANDELSLEILIGHET I BOLIGBLOKK



Byggeår

2005

Kommentar

Iflg. Kartverket

Standard

Bygningstype: Boligblokk

Bygningsstatus: Tatt i bruk

Næringsgruppe: Bolig

Godkjent dato: 04.12.2003

Igangsatt dato: 13.02.2004

Tatt i bruk dato: 14.06.2005

Kilde: Kartverket

Boligblokk oppført over 7 etasjer i tillegg til kjeller. Beliggende på svakt skrånende tomt. Hovedkonstruksjoner i betong og stål. Støpte etasjeskillere.

Vedlikehold

FREMTIDIG VEDLIKEHOLDBEHOV

Styret har tidligere innhentet en vedlikeholdsplan fra OBOS Prosjekt og bruker denne i planlegging av fremtidig vedlikehold. Neste store, planlagte, tiltak vil være rengjøring av balkonger sommeren 2025. Tilbud er innhentet og leverandør er valgt.

Større vedlikehold og rehabilitering

2021 Oppgradering uteanlegg Fornylse grøntanlegg, ny sykkelparkering

2020 AMS-målere, LED-lys utskifting Alle andeler har fått individuell tilkobling til strømmettet med nye AMS-målere. Samtlige LED-lys fra 2015 er utskiftet.

2019 Salto adgangssystem Skallsikring garasjer og blokker, samt sikring av samtlige bodrom og vaskerom.

2015 Belysning i korridorene - LED lys

2015 Oppussing av garasjeanlegg Nytt asfaltbelegg

2015 Impregnering av balkonger

2015 Bytting av matter

2013 - 2014 Utskifting av heis - 4 stk Stipulert kostnad kr 1 700 000

2011 Økning av vedlikeholdsfond generalforsamlingen vedtok 9. mars 2011 å gi styret fullmakt til å øke vedlikeholdsfondet med 3-4 mnok i løpet av de kommende fire år. Dette for å bygge opp midler til antatt vedlikeholdsbehov om ca. 5 år.

2010 Oppussing av trappeoppganger Trappeoppganger ble pusset opp samt at nye teppefliser ble lagt

UTVENDIG

! TGI Vinduer

Beskrivelse

Vinduer med isolérglass i treramme fra byggeåret.

Merk: Vindusåpning for rømning på soverommet er bredde 34cm x høyde 98cm som er mindre enn dagens forskrift.

Årstall: 2005

Tilstandsrapport



Vindu på soverom.



Lufteventil i yttervegg under vindu.



Stuevindu har fast karm.

Inngangsdør

Beskrivelse

Brann- og lydsertifisert inngangsdør med én lås.

Årstall: 2005



Dørtype



Inngangsdør



Inngangsdør

Tilstandsrapport

TG 1 Balkongdør

Beskrivelse

Balkongdør med isolérglass.
Balkongdør med isolérglass datert 04-09-20.

Årstill: 2005



Balkongdør



Dato



Balkongdør

TG 1 Balkong

Beskrivelse

Balkong med adkomst fra stue.
Bygget med støpt dekke og rekkverk i aluminium. Ved nedbør er det naturlig avrenning.

Rekkverk høyde: 120 cm
Det er under 10m til bakken.

Generelt krav: Høyde på rekkverk ved balkonger, tribuner, passasjer og lignende skal være minimum 1,0 m. Der nivåforskjellen er mer enn 10,0 m, skal rekkverk ha en høyde på minimum 1,2 m.

Tilstandsrapport



Sittebenk ansees ikke som en del av balkongen men vær klar over lav Rekkverkshøyde dersom det måles fra toppen av sittebenken.

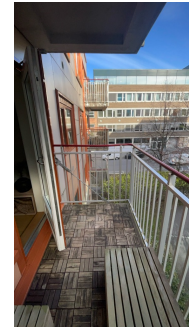

Rekkverkshøyde

! TG 1 Vedlikeholdsoversikt felles konstruksjoner

Beskrivelse

Punktet handler om boligselskapets vedlikeholdsoversikt (utførte eller planlagte arbeider) over felles konstruksjoner iht. NS3600 er tilgjengelig eller ikke. Hovedkonstruksjoner er fra byggeåret med den slitasje og elde/utidsmessighet dette medfører. Felles konstruksjoner er ikke vurdert og gis heller ikke TG med mindre det opplyses spesifikt her.

INNSENDIG

! TG 2 Overflater

Beskrivelse

Gulvflater består av: Parkett. Fliser på bad.

Veggflater består av: Malte plater. Malt betong. Fliser på bad.

Himlinger består av: Malt betong. Folierte plater på bad.

Samtlige overflater er fullt brukbare og avvik ansees kun å være av kosmetisk betydning, ingen praktisk betydning mht. bruk.

Vurdering av avvik:

- Det er avvik:

Misfarging i parkett ved stuevindu.

Konsekvens/tiltak

- Tiltak:

Ingen tiltak ansees som nødvendig, ingen praktisk betydning mht. bruk.

Tilstandsrapport

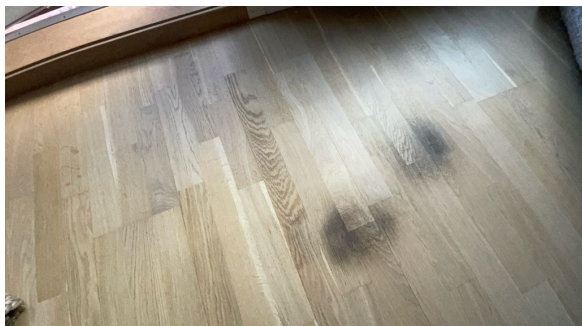

Misfarging i parkett i stue har ingen praktisk betydning mht. brukk.

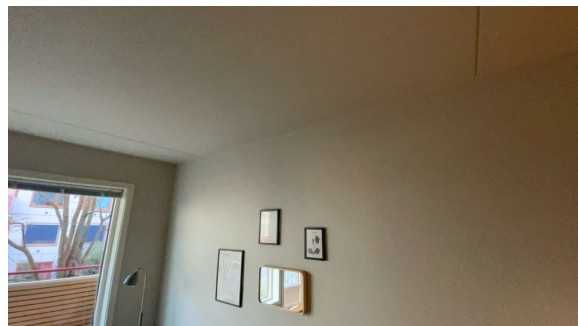

Overflater

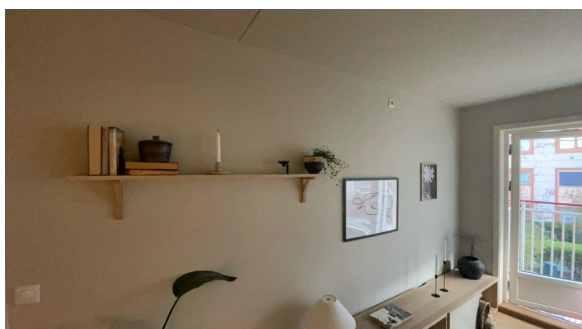

Overflater

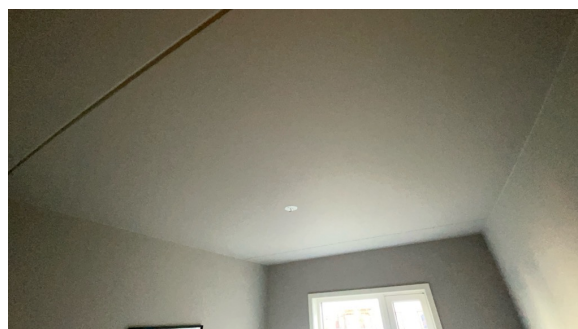

Malt betongdekke

TE2 Etasjeskille

Beskrivelse

Støpt etasjeskille.

Måling av høydeforskjeller med laser gjort i rom: STUE, KJØKKEN, SOVEROM

Lokalt avvik måles med laser (5 punkter) innenfor 2 m:

Størst avvik: 6 mm på 2m avstand

Totalt avvik målt med ett punkt ved hver vegg i rommet, samt et punkt midt på gulvet:

Størst avvik: 11 mm

Tilfeldig valgte målesteder i rommene.

Vurdering av avvik:

- Målt høydeforskjell på mellom 10 - 20 mm innenfor en lengde på 2 meter. Tilstandsgrad 2 gis med bakgrunn i standardens krav til godkjente måleavvik.

Konsekvens/tiltak

- Andre tiltak:

Ingen tiltak er nødvendig, ingen praktisk betydning mht. bruk.



Skjevheter ble målt med elektronisk laservater på tilfeldig valgte steder i boligen.

Tilstandsrapport

Innvendige trapper

Beskrivelse

Støpte trapper i fellesgang. Ståltrapp i felles, utendørs trapp.

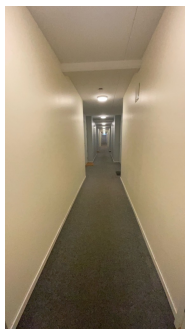

Fellesgang

TG.2 Innvendige dører

Beskrivelse

Slagdører fra byggeåret.

Årstall: 2005

Vurdering av avvik:

- Det er avvik:

Svelling nederst på baderomsdør, ingen praktisk betydning mht. bruk.

Konsekvens/tiltak

- Tiltak:

Ingen tiltak ansees som nødvendig. For å oppnå TG1 må dørbladet utskiftes.

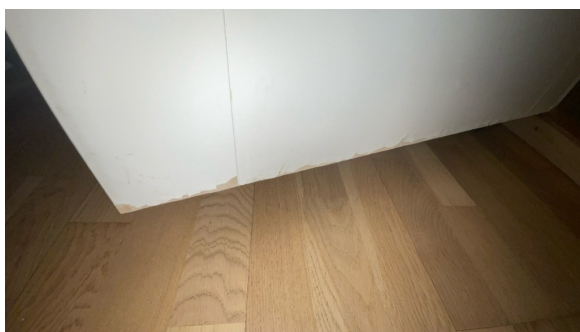

Svelling nederst på baderomsdør

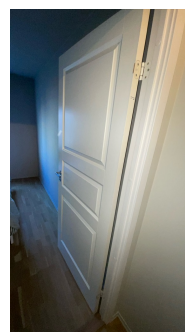

Innerdør

VÅTROM

3. ETASJE, LEILIGHET > BADEROM

Generell

Beskrivelse

Baderomskonstruksjon og røropplegg er fra byggeåret. Det gjøres oppmerksom på den generelle slitasjen, alder og utidsmessigheten det medfører. Baderommet gis som helhet TG2 på grunn av alder.

Årstall: 2005

Tilstandsrapport



Baderom

3.ETASJE, LEILIGHET > BADEROM

TG 2 Overflater vegger og himling

Beskrivelse

Flislagte veggflater og folierte plater i himling.

Årstall: 2005

Vurdering av avvik:

- Det er avvik:

Skruehull i veggflis etter tidligere dusjdører.

Små riss sementfuger mellom veggfliser i dusj.

Konsekvens/tiltak

- Tiltak:

Ingen umiddelbare tiltak ansee som nødvendig. Det kan være fornuftig å montere et dusjkabinett for å unngå unødvendig slitasje.



Skruehull

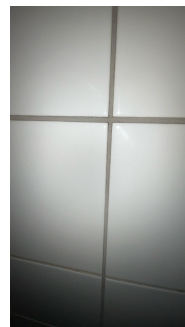

Små riss i sementfuger mellom veggfliser i dusj.



Folierte plater i himling.

3.ETASJE, LEILIGHET > BADEROM

TG 1 Overflater Gulv

Beskrivelse

Tilstandsrapport

Flislagt gulv med varmekabler.

Følgende målinger av fall i retning sluk (høydeforskjeller) ble gjort på BADEROMMET:

Fra gulvflis ved dørterskel til topp slukrist: 26 mm, tilfredstillende mht. dagens forskrift. Målt med krysslaser.

Fall $\geq 1:100$ på gulvet utenfor dusj målt mellom dørterskel og dusj.

Evt. membranoppkant $\geq 15\text{mm}$ ved dørterskel er ikke mulig å konstatere visuelt, det vises til evt. dokumentasjon for å vurdere dette.

Det er fall på gulv ved dørterskel i retning sluk målt med håndholdt vater.

Det er fall til sluk i dusjsonen målt med håndholdt vater på flere tilfeldig valgte steder.

Det er fall på gulvet i rommet i retning sluk for øvrig målt med håndholdt vater på tilfeldig valgte steder.

Fall $\geq 1:50$ målt 80cm ut fra senter sluk.

Fall nevnt over er målt med håndholdt vater og krysslaser. Oppmålingen er gjort ved tilfeldig valgte steder på baderomsgulvet.

Årstall: 2005



Fallforhold målt i retning sluk.

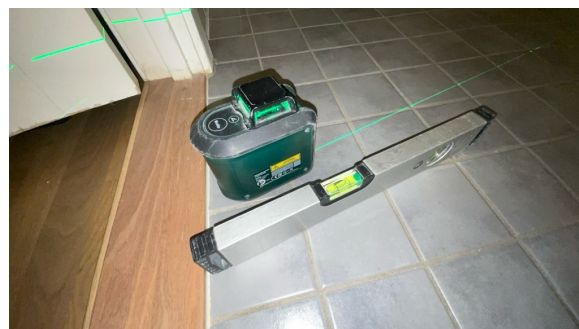

Fallforhold målt i retning sluk.

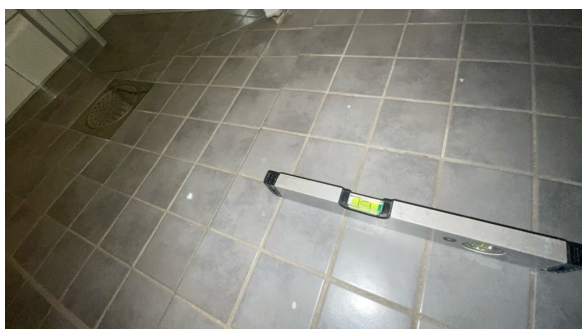

3. ETASJE, LEILIGHET > BADEROM

Sluk, membran og tettesjikt

Beskrivelse

Type sluk: Plastsluk med uttagbar vannlås for inspeksjon og rengjøring.

Type membran: Membran på vegger og gulv og evt. membranoppkant under/ved dørterskel er ikke mulig å konstatere visuelt. Det vises til evt. dokumentasjon for å konstatere hvilken løsning som er valgt.

Protimeter fuktapparat: Gjorde ingen unormale utslag ved fuktsøk i dusjhjørnet.

Levetidsbetraktning:

Levetid | Smøremembran over 15 år - "Mer enn halvparten av forventet brukstid er oppbrukt" = TG 2

Levetid | Banemembran over 20 år - "Mer enn halvparten av forventet brukstid er oppbrukt" = TG 2

Årstall: 2005

Tilstandsrapport

Vurdering av avvik:

- Mer enn halvparten av forventet brukstid er passert på membranløsningen.

Konsekvens/tiltak

- Overvåk tilstanden jevnlig. For å få tilstandsgrad 0 eller 1 må tettesjiktet skiftes ut, men tidspunktet for når dette er nødvendig er vanskelig å si noe om.
 - Det er viktig å merke seg at levetiden til en membran varierer basert på kvalitet, installasjon og bruk. Eldre membraner kan bli sprø og sprekke opp, noe som fører til at de mister sin vanntettende funksjon. Dette kan resultere i vannlekkasjer gjennom vegger og gulv og fuktskader.
- Ingen tiltak ansees som nødvendig.



Sluk

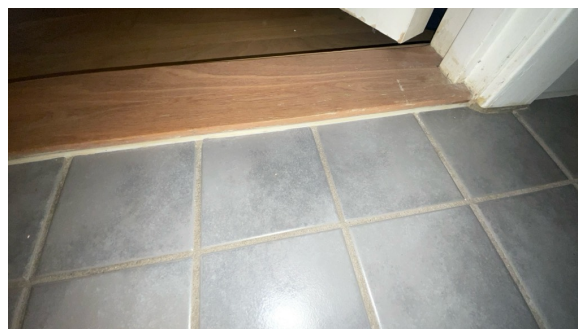

Overgang ved dørterskel.

3. ETASJE, LEILIGHET > BADEROM

TG 1 Sanitærutstyr og innredning

Beskrivelse

Veggmontert wc uten synlig dreusspalte under toalettet. Servantskap med blandebatteri. Dusjhjørne med innfellbare dusjdører. Opplegg til vaskemaskin.

MERK: Dreusspalte er ikke observert. Mulig toalettsisternen har en integrert lekkasjesikring men ukjent for takstmann pga. manglende opplysninger.

Årstall: 2005



Toalett



Servantskap



Ikke synlig dreusspalte under her.

3. ETASJE, LEILIGHET > BADEROM

Tilstandsrapport

! TG 1 Ventilasjon

Beskrivelse

Mekanisk avtrekk i baderommet tilknyttet bygningens felles mekaniske avtrekksventilasjon. Test med løst ark på avtrekksventilen viste god effekt. Luftespalte under dørrbladet.

Årstall: 2005

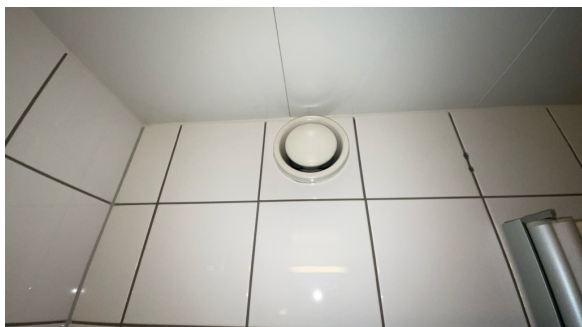

Avtrekksventil



Test med løst ark viste tilfredstillende avtrekk.

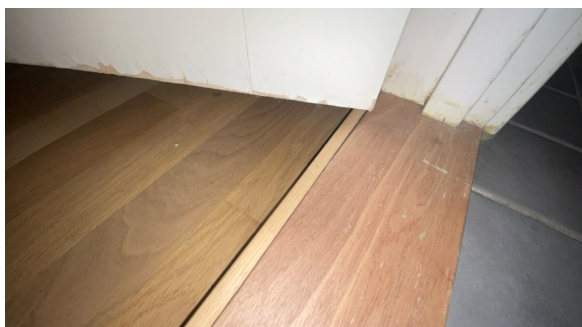

Test med løst ark viste tilfredstillende avtrekk.

3.ETASJE, LEILIGHET > BADEROM

! TG 0 Tilliggende konstruksjoner våtrom

Beskrivelse

Hulltaking er foretatt nederst på vegg innenfor skyvedørgarderoben på soverommet mot baderommet uten å påvise unormale forhold der. Det er gitt TG0 grunnet ikke registrert fuktskader der hulltaking er foretatt ihht. NS 3600.



Hulltaking og fuktsøk med Protimeter piggelektrode ga ingen unormale utslag.

KJØKKEN

3.ETASJE, LEILIGHET > KJØKKEN

Tilstandsrapport

📍 TG 2 Overflater og innredning

Beskrivelse

Kjøkkeninnredning består av glatte fronter med metallknøtter, laminat benkeplate, stålkum med blandeblender, plass til frittsående komfyr og kjøleskap. Lys under overskap. Oppvaskmaskin.

Årstill: 2005

Vurdering av avvik:

- Det er avvik:

Noen slitasjemerker i innredning ansees å ha ingen betydning mht. bruk.

Konsekvens/tiltak

- Tiltak:

Ingen tiltak ansees som nødvendig.

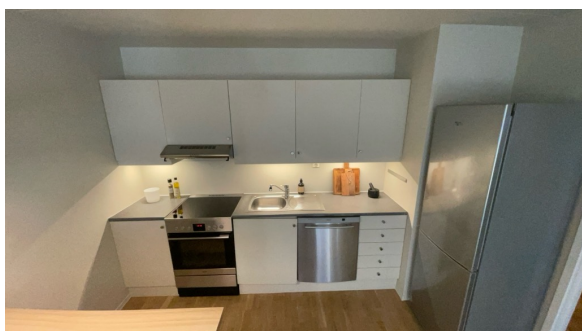

Kjøkken



Slitasjemerke



Slitasjemerke

3. ETASJE, LEILIGHET > KJØKKEN

📍 TG 2 Avtrekk

Beskrivelse

Kjøkkenventilator med avtrekk ut.

Årstill: 2005

Vurdering av avvik:

- Det er avvik:

Deksel på undersiden av ventilatoren mangler.

Konsekvens/tiltak

- Tiltak:

Dersom mulig å få tak i et slikt deksel anbefales dette. Uten dekslet er lyspærer og ventilatoren for øvrig utsatt for vanddamp og stekefett.

Tilstandsrapport



Kjøkkenventilator



Deksel bakerst mangler.

TEKNISKE INSTALLASJONER

TG 2 Vannledninger

Beskrivelse

Type rør: Plastrør (rør-i-rør). Kobberrør.

Fordelerskap: Ja, i himling på badetrommet. Evt. lekkasjevann fra fordelerskap vil rennet ut av fordelerskapet og ned på badetromsgulv med sluk.

Røranvisning/dokumentasjon: Nei

Hovedstoppekran for boligen: I fordelerskapet, begge ble testet og fungerte 100%.

Lekkasjestopper: Nei, ikke krav til det i 2005.

Levetidsbetraktninger:

Levetid | Vannrør av kobber over 25 år - "Mer enn halvparten av forventet brukstid er oppbrukt" = TG 2

Levetid | Rør i rør system over 25 år - "Mer enn halvparten av forventet brukstid er oppbrukt" = TG 2

TEK17

Teknisk forskrift fra 2017 (TEK17) krever at installasjoner med vann i rom uten sluk i gulv skal sikres med lekkasjestoppere.

Evt. dokumentasjon på utførte rørarbeider i leiligheten er ikke kjent for takstmann utover det som evt. nevnes i rapporten. Dette gis TG2 på bakgrunn av NS3600:2018 "Valg av tilstandsgrader".

Årstall: 2005

Vurdering av avvik:

- Det er avvik:

Manglende dokumentasjon for rørarbeider.

Konsekvens/tiltak

- Tiltak:

Ingen tiltak ansees som nødvendig men vær klar over alder.

Tilstandsrapport



Rør i underskap på kjøkken.



Fordelerskap på bad.



Fordelerskap på bad.

TG 1 Avløpsrør

Beskrivelse

Avløpsrør/soilrør er fra byggeåret. Ikke besiktiget da det er innkasset i konstruksjoner.

Levetidsbetraktning

Levetid | Avløpsrør i plast over 25 år - "Mer enn halvparten av forventet brukstid er oppbrukt" = TG 2

Levetid | Støpejernsrør. Dominerende rørmateriale mellom 1950 og 1970 = TG 2/3

Årstall: 2005

TG 1 Ventilasjon

Beskrivelse

Det er mekanisk avtrekk fra baderom og kjøkken.

Luftventiler i stue og soverom bak panelovner.

Årstall: 2005



Luftventil bak panelovner.

Tilstandsrapport

TG 1 Oppvarming

Beskrivelse

Det er varmekabler på badetrom og panelovner for øvrig.

Årstall: 2005



Panelovn



Panelovn



Termostatbryter for varmekabler.

TG 1 Varmtvannstank

Beskrivelse

Det er felles varmtvannsforsyning i bygningen. Det ansees som en felles installasjon i bygningen og er derfor ikke gitt TG.

TG 1 Alarm- og signalanlegg

Beskrivelse

Dørcalling.

Internett.

Felles brannvarslingsanlegg: Nei

Lekkasjestopper: Nei, ikke krav til det i 2005.

Komfyrvakt: Nei, ikke krav til det i 2005.

Sprinkleranlegg: Nei

Innbruddsalarm: Nei

Generell info: Det er krav til fastmontert komfyrvakt i alle nye boliger fra 2010 i henhold til NEK 400. Denne skal monteres av elektroinstallatør. Ved oppussing gjelder kravet om fastmontert komfyrvakt dersom det legges opp ny kurs til platetopp/komfyr.

Kilde: <https://www.dsb.no>

TEK10

Teknisk forskrift fra 2010 (TEK10). Der bygningens vanninstallasjon er uten overløp, må det være montert automatisk lekkasjestopper. Med automatisk lekkasjestopper menes en fuktføler som gir signal til en ventil som stenger vanntilførselen når den mottar signal.

TEK17

Tilstandsrapport

Teknisk forskrift fra 2017 (TEK17) krever at installasjoner med vann i rom uten sluk i gulv skal sikres med lekkasjestoppere.

Årstall: 2005



Dørcalling

Elektrisk anlegg

Dette er en forenklet kontroll begrenset til de spørsmål og undersøkelser som forskrift til avhendingslova (tryggere bolighandel) § 2-18 inneholder. Dette kan ikke sammenlignes med en kontroll utført av offentlig myndighet (Det lokale eltilsyn) eller registrert elektrovirksomhet, og en bygningssakkyndig har verken kompetanse eller lov til å foreta en slik kontroll.

Tilstanden er vurdert ut fra den forenklete og begrensede kontrollen som forskriften inneholder. El-anlegget kan ha feil og mangler som en slik forenklet undersøkelse ikke vil avdekke. Vær derfor oppmerksom på denne risikoen, og søk videre veiledning eller få en fullstendig kontroll utført av registrert elektrovirksomhet.

Beskrivelse

DET BLE OBSERVERT OG OPPLYST FØLGENDE PÅ BEFARINGS DAGEN:

- Automatsikringer i felles el.skap med forbruksmåler er plassert i fellesgangen.
- Inntaksledning/stigeledning i bygningen, alder: Fra byggeåret
- Overbelastningsvern: 40 Amp iflg. kursanvisningen
- Utenpåliggende / skjult ledningsnett.

El.anlegg er ikke takstmannens kompetanseområde og nærmere undersøkelse er ikke foretatt.

Evt. dokumentasjon på utførte elektroarbeider i boligen er ikke kjent for takstmann utover det som evt. nevnes i rapporten.

1. Foreligger det eltilsynsrapport de siste 5 år, og det er ikke foretatt arbeid på anlegget etter denne, utenom retting av eventuelle avvik i eltilsynsrapport (dvs en el-tilsynsrapport uten avvik)?

Nei

Spørsmål til eier

2. Når ble det elektriske anlegget installert eller sist gang totalt rehabilitert (årstall)? Med totalt rehabilitert menes fullstendig utskiftet anlegg fra inntakssikring og videre.
Ved oppføring av bygningen.
3. Er alle elektriske arbeider/anlegg i boligen utført av en registrert elektroinstallasjonsvirksomhet?
Ja
4. Er det elektriske anlegget utført eller er det foretatt tilleggsarbeider på det elektriske anlegget etter 1.1.1999?
Ja
Eksisterer det samsvarserklæring?
Ukjent
Samsvarserklæring for elektroarbeider gjort ved bygging er ikke sett av takstmann.
5. Foreligger det kontrollrapport fra offentlig myndighet – Det Lokale Eltilsyn (DLE) eller eventuelt andre tilsvarende kontrollinstanser med avvik som ikke er utbedret eller kontrollen er over 5 år?
Nei
6. Forekommer det ofte at sikringene løses ut?

Tilstandsrapport

Nei

7. Har det vært brann, branntilløp eller varmgang (for eksempel termiske skader på deksler, kontaktpunkter eller lignende) i boligens elektriske anlegg?

Nei

Generelt om anlegget

8. Er det tegn til at det har vært termiske skader (tegn på varmgang) på kabler, brytere, downlights, stikkontakter og elektrisk utstyr? Sjekk samtidig tilstanden på elektrisk tilkobling av varmtvannsbereder, jampfør eget punkt under varmtvannstank

Nei

9. Er der synlig defekter på kabler eller er disse ikke tilstrekkelig festet?

Nei

Inntak og sikringsskap

10. Er det tegn på at kabelinnføringer og hull i inntak og sikringsskap ikke er tette, så langt dette er mulig å sjekke uten å fjerne kapslinger?

Ukjent

11. Finnes det kursfortegnelse, og er den i samsvar med antall sikringer?

Ja

12. Foreta en helhetsvurdering av det elektriske anlegget, dets alder, allmenne tilstand og fare for liv og helse. Bør det elektriske anlegget ha en utvidet el-kontroll?

Nei

Generell kommentar

Det anbefales å få utført en uavhengig el-kontroll da det ikke har vært gjort de siste 5 år. Evt. behov for oppgraderinger/utbedringer må vurderes av elektriker/el-takstmann.



Automatsikringer

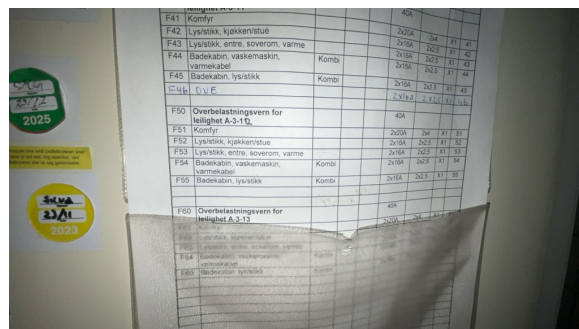

Kursanvisning



Felles el.skap

FORHOLD SOM ÅPENBART KAN MEDFØRE FARE FOR HELSE, MILJØ OG SIKKERHET

Dette punktet inneholder tydelige og lett synlige forhold ved boligen som åpenbart kan påvirke helse, miljø og sikkerhet, og som bygningssakkyndige har oppdaget. Terskelen for hva som anses som åpenbart er høy, og det utføres ikke undersøkelser med sikte på å avdekke slike forhold. Punktet omfatter ikke skjulte eller ikke-synlige forhold, tekniske vurderinger eller forhold som krever spesialundersøkelser. Forhold vurderes etter byggt teknisk forskrift på befaringstidpunktet. Røykvarslere og håndholdt brannslukningsutstyr vurderes etter gjeldende forskrift om brannforebygging.

Tilstandsrapport

Helse, miljø og sikkerhet

Beskrivelse

Det er gjort følgende vurderinger (med mindre det er uaktuelt) i boligen mht. sikkerhet av:

Radon, balkong, trapper, elektrisk anlegg, brannteknisk, asbest, rømningsvei, forstøtningsmurer, flom- og rasfare.

RADON

Taksmann er ikke kjent med evt. hvilke tiltak som er gjort med bygningen mht. radonsikring ved oppføring av bygget.

KVIKKLEIRE

Deler av bygning i Sinsenveien 3 vises på kart over kvikkleire.

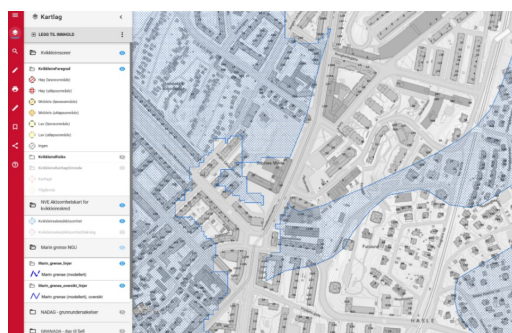

Kart over kvikkleire

Arealer, byggetegninger og brannceller

Standard gjeldende fra 01.01.2024

Arealmålinger og arealoppsett er basert på Norsk standard 3940:2023 Areal- og volum-beregninger av bygninger. Arealet gjelder for tidspunktet da boligen ble målt

Hva er måleverdig areal?

Arealet i rommet må ha minst 1,90 m fri høyde over gulvet og minst bredde på 0,60 m. Et loft med skråtak vil for eksempel bare få registrert målbart areal der høyden er minst 1,90 m og bredden minst 0,60 m. Rommet må ha dør eller luke og gangbart gulv.

Hva er bruksareal?

BRA = BRA-i + BRA-e + BRA-b

Bruksarealet for bygningen er bruttoarealet minus arealet som opptas av yttervegger.

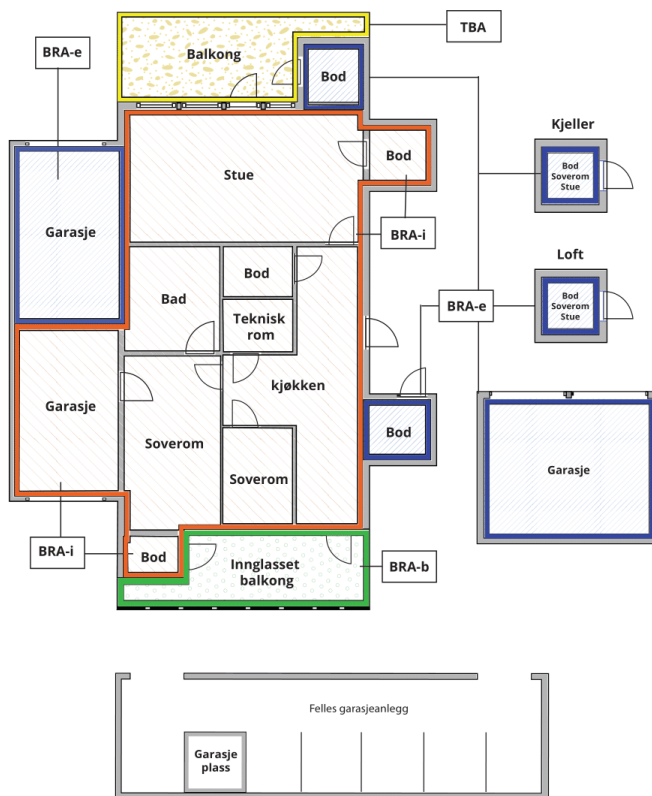

Carport og/eller garasjeplass i felles garasjeanlegg er ikke måleverdig areal

Internt bruksareal (BRA-i) Arealet innenfor boenheten(e)

Eksternt bruksareal (BRA-e) Arealet av alle rom utenfor boenheten(e) og som tilhører denne, slik som for eksempel bod

Innglasset balkong mv (BRA-b) Arealet av innglasset balkong, veranda eller altan når denne er tilknyttet boenheten(e)

Terrasse- og balkongareal (TBA) Arealet av terrasser, åpne balkonger og åpen altan tilknyttet boenheten(e)

Gulvareal (GUA) Er sum av BRA (bruksareal) og ALH (areal med lav takhøyde).

Areal med lav takhøyde (ALH) er ikke måleverdig areal, som skyldes skråtak og lav himlingshøyde.

GUA kan opplyses i markedsføring der det er aktuelt for den konkrete boligen og kun sammen med BRA-i, for eksempel der gulvflaten har en verdi og har funksjon ved møblering og bruk av rommene. Ikke innredet areal som kaldloft, måles og oppgis normalt ikke.

Arealet kan ikke alltid fastsettes nøyaktig

Areal kan være komplisert eller umulig å måle opp nøyaktig fordi det er vanskelig å fastslå tykkelsen på innervegger, skjevheter i og utforming av bygningskonstruksjoner som karnapp, buer og vinkler som ikke er rette, åpne rom over flere etasjer og så videre.

Eiendommens markedsverdi kan ikke baseres på en matematisk beregning basert på antall kvadratmeter opplyst i rapporten. Opplysninger om areal kan altså ikke alene benyttes for å beregne eiendommens verdi.

Den bygningsfaglige kan avdekke eventuelle bruksendringer og avvik i branncelleinndeling

Den bygningsfaglige ser på byggetegninger hvis de er tilgjengelige og dette er en del av oppdraget, og vurderer bruken av boligen opp mot tegningene. Hvis den bygningsfaglige avdekker at en bolig ikke ser ut til å være delt opp i brannceller etter kravene i byggeteknisk forskrift på befaringstidspunktet, skal det opplyses om dette.

Reglene om bruksendring og brannceller kan være kompliserte. Søk videre faglige råd om rapporten ikke gir deg svar. Den bygningsfaglige kan ikke vurdere og svare på alle spørsmål, og kan heller ikke vite om kommunen kan gi unntak for kravene som gjelder. [Vil du vite mer?](#)

Om brannceller

En branncelle er hele eller avgrensede deler av en bygning hvor en brann fritt kan utvikle seg uten at den kan spre seg til andre bygninger eller andre deler av bygningen i løpet av en fastsatt tid.

Om bruksendring

Bruksendring er å endre bruken av et rom fra en tillatt bruk til en annen. Dette kan kreve søknad og tillatelse, for eksempel hvis du endrer et rom fra bod til soverom eller arbeidsrom, eller hvis du endrer en bolig til to separate boliger.

Rom for varig opphold har krav til takhøyde, romstørrelse, rømningsvei og lysforhold som må være oppfylt. Du kan søke kommunen om unntak for kravene, men kan ikke regne med å få unntak for krav som går på helse og sikkerhet, for eksempel krav til rømningsvei.

Bruksendring som krever godkjenning, og som ikke er søkt bruksendret, er ulovlig. Kommunen kan etter plan- og bygningsloven kapittel 32 forfølge overtredelser. Kommunen kan pålegge deg å avslutte den ulovlige bruken, eventuelt å rette eller tilbakeføre rommet til godkjent bruk.

Arealer

ANDELSLEILIGHET I BOLIGBLOKK

Etasje	Bruksareal BRA m ²			SUM	Terrasse- og balkongareal (TBA)
	Internt bruksareal (BRA-i)	Eksternt bruksareal (BRA-e)	Innglasset balkong (BRA-b)		
3.etasje, leilighet	40			40	5
Bod i 1.etg.		5		5	
SUM	40	5			5
SUM BRA	45				

Romfordeling

Etasje	Internt bruksareal (BRA-i)	Eksternt bruksareal (BRA-e)	Innglasset balkong (BRA-b)
3.etasje, leilighet	Entré/gang, baderom, soverom, stue, kjøkken		
Bod i 1.etg.		Bod i 1.etg.	

Kommentar

Bod i 1.etg. er 4,7m² som avrundes opp til nærmeste hele tall 5m² (BRA-e).
Balkong er 4,8m² som avrundes opp til nærmeste hele tall 5m² (TBA).

3D-SKANNET AREAL. BOLIGENS AREAL ER BEREGNET MED 3D-LASERSKANNER FRA LEICA SOM GIR EN GARANTERT NØYAKTIGHET INNENFOR 2% SOM ER KRAVET I NY AVHENDINGSLOV PER 1. JANUAR 2022.

Arealoppmåling er utført på stedet av undertegnede.

Det er bruken av rommet på befaringstidspunktet som avgjør hva det defineres som. Dette betyr at rommet både kan være i strid med byggt teknisk forskrift og mangle godkjenning i kommunen for den aktuelle bruken, uten at dette vil få betydning for takstmannens valg.

Lovlighet

Byggetegninger

Det foreligger godkjente og byggemeldte tegninger, som stemmer med dagens bruk

Kommentar: TAKHYDE

Takhøyde er målt til 2,44m i stue.

Nyere håndverkstjenester

Er det ifølge eier utført håndverkstjenester på boligen siste 5 år?

Ja

Nei

Befarings - og eiendomsopplysninger

Befaring

Dato	Til stede	Rolle
28.4.2026	Anders Jørgen Bryhn	Takstingeniør
	Marte Julsen ga opplysninger og viste leiligheten.	Kunde

Matrikkeldata

Kommune	gnr.	bnr.	fnr.	snr.	Areal	Kilde	Eieforhold
301 OSLO	83	98		0	8375.8 m ²	BEREGNET AREAL (Ambita)	Eiet

Adresse

Sinsenveien 5A

Hjemmelshaver

Marte Mevold Julsen iflg. Kartverket

Andelsobjekt

Boligselskap	Org.nr.	Leil. nr.	Forretningsfører	Eier av adkomstdokumenter
024/Borettslaget Carl Berner Terrasser	986841709	024	OBOS EIENDOMSFORVALTNIN G AS	Marte Mevold Julsen

Innskudd, pålydende mm

Andelsnummer	Opprinnelig innskudd	Andel fellesformue	Andel fellesgjeld
24	329 700	46 600 31.12.2025	389 242 31.12.2025

Kommentar

Sum andel fellesgjeld (kun lån) kr 383 198,55,-, pr. dags dato 14.04.2026.

Årsregnskap

Regnskapsår	2025	Samlet aksjekapital:	0
Omløpsmidler:	0	Samlet innskuddskapital:	0
Kortsiktig gjeld (-)	-	Langsiktig gjeld (+):	+ 0
Disponible midler:	0	Langsiktig gjeld og innskuddskapital:	0

Kommentar

Ikke tilgjengelig

Eiendomsopplysninger

Adkomstvei

Innkjøring fra offentlig gate. Felles, åpen gårdsplass frem til felles trappeoppgang. Det er også en sideinngang til bygningen.

Tilknytning vann

Offentlig vannforsyning via private stikkledninger.

Tilknytning avløp

Offentlig avløp via private stikkledninger.

Regulering

S-3973

Endret reguleringsplan med reg.best. for Sinsenveien 3 m.fl. som omreguleres til: Byggeområdeboliger, offentlig trafikkomr.- fortau, fellesområde-felles avkjørsel.

Vedtaksdato: 09.04.2003

Vedtatt av: Bystyret, egengodkjenning

Vedtaksdokumenter: 199909956

Lovverk: PBL 1985

Høydereferanse: Oslo lokal

Merknader:

Knytning(er) mot andre planer: 199909956

Om tomten

Svakt skrånende tomt

Tinglyste/andre forhold

Ikke kjent for takstmann

Forsikring

Selskap

Tryg Forsikring

Avtalenr

8863556

Type

Forsikringssum

Årlig premie

Kommentar

Felles polise for sameiet

Kilder og vedlegg

Dokumenter

Beskrivelse	Dato	Kommentar	Status	Sider	Vedlagt
Egenerklæring			Ikke gjennomgått		Nei
Eiendomsverdi.no		Eiendomsinfo som bl.a. matrikkel, byggeår, tomtestørrelse, hjemmelshaver, bygningsopplysninger m.m.	Gjennomgått		Nei
Eier		Eier har gitt opplysninger enten på befaringsdag og/eller pr. email.	Gjennomgått		Nei
Forretningsfører		Felleskostnader, forsikring, andel formue, andel gjeld, generell informasjon fra boligselskapet.	Gjennomgått		Nei
Tegninger		Ark.tegninger fra saksinnsyn hos Plan- og Bygningsetaten.	Gjennomgått		Nei

Revisjoner

Versjon	Ny versjon	Kommentar
1	29.04.2026	

For gyldighet på rapporten se forside

Forutsetninger

Tilstandsrapportens avgrensninger

Egne forutsetninger

Tilstandsrapporten er avholdt etter beste skjønn. Evt. heftelser/servitutter er ikke undersøkt av takstmann. Det gjøres oppmerksom på at panteattest, seksjoneringsbegjæring og eiendommens dokumenter (bl.a. byggemelding, ferdigattest o.l.) i kommunen ikke er kontrollert hvis ikke annet er opplyst. Dokumentasjon/samsvarserklæringer o.l. på evt. byggearbeider, vvs-, rør- og elektroarbeider, uavhengig el-kontroll eller kontroll av pipeløp/ildsted utført av Brann- og rømningsetaten er ikke kjent for takstmann dersom ikke annet er nevnt spesifikt i rapporten. Dersom det ikke foreligger dokumentasjon på utførelse som er påkrevd iht. reglerverket for utførelse gis det TG2 iht. NS3600.

MERK: Kunden/revirenten skal lese gjennom dokumentet før bruk og gi tilbakemelding til takstmannen hvis det finnes feil/mangler som bør rettes opp. Det gjøres oppmerksom på at boligen var møblert/bebodd som gir begrenset mulighet for besiktigelse dersom annet ikke kommer frem i rapporten.

STRUKTUR OG REFERANSENIVÅ

• Rapporten baserer seg på krav i forskrift til avhendingslova (tryggere bolighandel). Rapportens struktur, metode og begrepsbruk følger i hovedsak Norsk Standard NS 3600:2018 (teknisk tilstandsanalyse ved omsetning av bolig), samt Takstbransjens retningslinjer for arealmåling når det gjelder fordeling mellom P-areal og S-areal.

• Bygningssakkyndig er ikke ansvarlig for tilbakeholdt eller uriktig informasjon, som har betydning for tilstandsvurderingen. Rapporten beskriver avvik, det vil si en tilstand som er dårligere enn referansenivået. Rapporten vil normalt ikke fremheve positive sider ved boligen ut over det som fremgår av tilstandsgradene.

• For anbefalte tiltak ved TG2 og TG3 må du vurdere om tiltakene er nødvendige og lønnsomme. Hva det vil koste å utbedre rom eller bygningsdeler vil avhenge av registrerte avvik og tiltak som kommer frem i rapporten. Anslaget er gitt på generelt grunnlag basert på prisintervaller. Anslaget må ikke forveksles med en konkret vurdering og tilbud fra en entreprenør eller håndverker. Utbedringskostnadene vil også avhenge av personlige preferanser og markedspris på materialer og tjenesteyter.

• Vurdering mot byggeregler

Den bygningssakkyndige vil vurdere boligen mot hvordan det var vanlig å bygge og regler som gjaldt på søknadstidspunktet. Noen rom og bygningsdeler slik som bad og vaskerom, og forhold som gjelder sikkerhet mot brann, rekkverk og trapper osv., vil den bygningssakkyndige vurdere mot dagens regelverk. Etter dagens regelverk vil disse kunne få en tilstandsgrad 2 eller 3 uten at det nødvendigvis er krav om at avviket må utbedres.

PRESISERINGER

Tilstandsrapporten gjelder hovedbygget. Tilleggsbygninger, som for eksempel garasje, gis kun en enkel beskrivelse.

Avvik er vurdert ut fra tekniske forskrifter på godkjenningstidspunktet for bygget. Noen bygningsdeler er vurdert etter gjeldende teknisk forskrift på befaringstidspunktet. Dette gjelder blant annet:

i. våtrom (bad, vaskerom) og andre fuktutsatte rom

ii. forhold knyttet til brann, rømming, sikkerhet, for eksempel rekkverkshøyder/åpninger, ulovlige bruksendringer, brannceller osv.

• For skjulte konstruksjoner, som vann og avløp uten dokumentasjon, er kvalitet og alder vurdert.

• Fastmonterte installasjoner, for eksempel innfelt belysning og høyttalere, skal ikke demonteres for å sjekke dampsperrer bak. Dette er av hensyn til bygningssakkyndiges kompetanse og risikoen for skade.

• Kontroll av fukt i konstruksjonen ved hulltaking i bad og vaskerom (våtrom), rom under terreng (kjelleretasje, underetasje og sokkeletasje) eller andre bygningsdeler, skal skje etter eiers aksept. Hulltaking av våtrom og rom under terreng kan i visse tilfeller unnlates (ref. forskrift til avhendingslova).

• Kontroll av romfunksjoner for P-ROM blir bare utført når det ikke foreligger godkjente og byggemeldte tegninger, eller når tegninger ikke stemmer med dagens bruk.

• Bygningssakkyndig gir en forenklet vurdering av branntekniske forhold og elektriske installasjoner i boligen hvis det er mer enn fem år siden siste el-tilsyn. Ved behov for grundigere undersøkelser, kan bygningssakkyndig anbefale boligkjøper ta kontakt med offentlige myndigheter eller en kvalifisert elektrofaglig fagperson.

TILLEGGSUUNDERSØKELSER

Etter avtale med eier kan tilstandsanalysen utvides til også å omfatte tilleggsundersøkelser utover minimumskravet i forskriften.

BEFARINGEN

Rapporten gir en vurdering av byggverk og bygningsdeler som bygningssakkyndig har observert, og som fremkommer av forskrift til avhendingslova. Rapporten er likevel ingen garanti for at det ikke kan finnes skjulte feil, skader og mangler. NS 3600:2018 (teknisk tilstandsanalyse ved omsetning av bolig) har undersøkelsesnivå 1 til 3, hvor nivå 1 er det laveste og basert på visuell observasjon. Rapporten er basert på undersøkelsesnivå 1, med noen få unntak: våtrom og rom under terreng.

I praksis betyr dette at:

• befaringen skal begrenses til kun visuelle observasjoner på tilgjengelige flater uten fysiske inngrep (f.eks. riving).

• flater som er skjult av snø eller på annen måte ikke er tilgjengelig eller skjult, blir ikke kontrollert.

• det blir ikke utført funksjonsprøving av bygningsdeler, som isolasjon, piper, ventilasjon, elektrisk anlegg, osv.

• det gis ikke en vurdering av boligens tilbehør, hvite- og brunevarer og annet inventar. Dette gjelder også integrert tilbehør.

Forutsetninger

- Inspisering av yttertak er basert på det som er synlig, normalt på innsiden fra loftet og utvendig fra stige/bakkenivå. I en del situasjoner er det ikke sikkerhetsmessig forsvarlig å undersøke taket fra utsiden, og da vil vurderingen være basert på alder og materialer.).

- Stikkprøvetakninger er tilfeldig valgt og kan innebære kontroll under overflaten med spiss redskap eller lignende.

UTTRYKK OG DEFINISJONER

- Referansenivå: kravet til bygningsdelen eller rommet på byggetidspunktet.

- Tilstand: byggverkets eller bygningsdelens tekniske, funksjonelle eller estetiske status på et gitt tidspunkt.

- Symptom: forhold som gir indikasjon på hvilken tilstand et byggverk eller en bygningsdel befinner seg i. Benyttes ved beskrivelse av avvik og alder.

- Skadegjørere: i hovedsak råte, sopp og skadedyr.

- Fuktsøk: overflatesøk med egnet søkeutstyr som fuktindikator eller visuelle observasjoner.

- Fuktmåling: måling av fuktinnhold i materiale eller i bakenforliggende konstruksjon ved bruk av egnet måleutstyr, blant annet hammerelektrode og pigger.

- Hulltaking: boring av hull for inspeksjon og fuktmåling i risikoutsatte konstruksjoner, primært i tilstøtende vegger til bad, utforede kjellervegger og eventuelt i oppforede kjellergulv.

- Normal slitasje: forventet slitasje av materiale i overflaten som er basert på enkle visuelle observasjoner. Kan vurderes sammen med bygningsdelens alder.

- Forventet gjenværende brukstid: anslått tid et byggverk eller en del av et byggverk vil kunne tjene sitt formål (NS 3600:2018, termer og definisjoner punkt 3.9).

AREALBEREGNING FOR BOENHETER

- Areal fastsettes etter Forskrift til avhendingsloven og Norsk Standard 3940 Areal- og volum-beregninger av bygninger fra 2023.

- Areal oppgis i hele kvadratmeter i rapporten, og gjelder for det tidspunkt oppmålingen fant sted.

- Bruksareal (BRA) er det måleverdige arealet som er innenfor omsluttete vegger målt i gulvhøyde (bruttoareal minus arealet som opptas av yttervegger). I tillegg til gulvhøyde gjelder regler om fri bredde for at arealet skal være måleverdig, med betydning for BRA av for eksempel loft med skråtak. BRA består av internt bruksareal (BRA-i), eksternt bruksareal (BRA-e) og innglasset balkong mv (BRA-b). Terrasse- og balkongareal (TBA) opplyses der tilstandsrapporten skal benyttes i boligomsetningen og der det er aktuelt. I tillegg kan gulvareal (GUA) og areal med lav takhøyde (ALH) opplyses sammen med BRA der det er aktuelt og en del av oppdraget. Rom skal ha atkomst og gangbart gulv for å kunne regnes som BRA/måleverdig areal.

- Arealet måles og oppgis dersom arealet oppfyller krav til

måleverdighet, slik som at arealet må ha minst en bredde på 0,6m og minst en høyde på 1,9 m osv. Et rom kan være i strid med teknisk forskrift og mangle godkjenning hos kommunen for den aktuelle bruken, uten at dette får betydning for om arealet måles og oppgis i tilstandsrapporten. Når arealet måles tas det ikke hensyn til om arealet er lovlig oppført eller om bruken er lovlig, bruksendringer, lysforhold eller andre sikkerhetsmangler.

- Eiendommens markedsverdi kan ikke baseres på en rent matematisk beregning i forhold til antall kvadratmeter opplyst i rapporten. Opplysninger om areal kan altså ikke alene benyttes for beregning av eiendommens verdi.

- Rom som ligger utenfor boenheten, men som eier har påvist og/eller opplyst at tilhører boenheten, er oppmålt og inkludert i BRA-e. Det er ikke fremvist dokumentasjon på at rommet tilhører boenheten, med mindre dette er angitt særskilt. Rom utenfor boenheten kan omdisponeres av borettslaget/sameiet og dette kan påvirke boligens BRA. Vær oppmerksom på at NS 3940:2023 og eierseksjonsloven har ulik definisjon av fellesareal. Ved arealmåling gjelder NS 3940:2023 som definerer fellesareal slik: "Delen av bygning som brukes av to eller flere bruksenheter eller til bygningens forvaltning, drift eller vedlikehold.

- I en overgangsperiode skal rapporter som benyttes i boligomsetningen eller dersom det er en del av oppdraget også opplyse om fordelingen mellom P-ROM og S-ROM med utgangspunkt i definisjonene som fremkommer av veiledningen til Norsk Standard 3940 Areal- og volum-beregninger av bygninger fra 2012. Fordelingen mellom P-ROM og S-ROM er basert på veiledningen og bygningssakkyndiges eget skjønn. P-ROM er måleverdige rom som benyttes til kort eller langt opphold. S-ROM er måleverdige rom som benyttes til lagring, og tekniske rom. Bruken av et rom på befaringstidspunktet har betydning for om rommet defineres som P-ROM eller S-ROM. Dette betyr at rommet både kan være i strid med teknisk forskrift og mangle godkjenning i kommunen for den aktuelle bruken, uten at dette vil få betydning for valg av arealkategori.

- Se øvrig informasjon om areal i rapporten, Norsk Standard 3940 (2012 og 2023) og veiledningen til disse.

PERSONVERN

Verdi, takstingeniøren og takstforetaket behandler personopplysninger som takstingeniøren trenger for å kunne utarbeide rapporten. Personvernerklæring med informasjon om bruk av personopplysninger og dine rettigheter finner du her [Personvernerklæring - iVerdi](#)

Tilstandsrapporten er avholdt etter beste skjønn. Evt. heftelser/servitutter er ikke undersøkt av takstmann. Det gjøres oppmerksom på at panteattest, seksjoneringsbegjæring og eiendommens dokumenter (bl.a. byggemelding, ferdigattest o.l.) i kommunen ikke er kontrollert hvis ikke annet er opplyst. Dokumentasjon/samsvarserklæringer o.l. på evt. byggarbeider, vvs-, rør- og elektroarbeider, uavhengig el-kontroll eller kontroll av pipeløp/ildsted utført av Brann- og rømningsetaten er ikke kjent for takstmann dersom ikke annet er nevnt spesifikt i rapporten. Dersom det ikke foreligger dokumentasjon på utførelse som er påkrevd iht. regelverket for utførelse gis det TG2 iht. NS3600. MERK: Kunden/rekvirenten skal lese gjennom dokumentet før bruk og gi tilbakemelding til takstmannen hvis det finnes feil/mangler som bør rettes opp. Det gjøres oppmerksom på at boligen var møblert/bebodd som gir begrenset mulighet for besiktigelse dersom annet ikke kommer frem i rapporten.