Tilstandsrapport

Boligbygg med flere boenheter

Gamle Narudveg 13 H, 2383 BRUMUNDDAL

RINGSAKER kommune

gnr. 31, bnr. 56

Andelsnummer 13328

Sum areal alle bygg: BRA: 84 m² BRA-i: 64 m²



Befaringsdato: 23.10.2026 **Rapportdato:** 04.11.2026 **Oppdragsnr.:** 10014-2439 **Eiendomsverdi ref nr:** GD1618

Autorisert foretak: KonturTakst AS **Sertifisert Takstingeniør:** Trond Vangen

Rapporten kan brukes i inntil ett år etter rapportdato, og kan ikke gjenbrukes ved flere boligsalg i denne perioden.
Skjer det endringer, oppstår skader også videre på boligen, bør du som selger be om oppdatert rapport.

Norsk takst

Norsk takst er bransjeorganisasjonen for landets takstforetak, med om lag 1000 sertifiserte medlemmer fordelt på omtrent 700 bedrifter. I boligomsetningen regnes takstrapportene som et helt avgjørende element i den informasjonen som gjøres tilgjengelig for kjøper. Årlig leverer medlemmene rundt 90 000 tilstandsrapporter på bolig. Det gir en unik oversikt over norske boliger, og bidrar til at alle oppdrag kan utføres med utgangspunkt i erfaringsbasert kvalitet.

Norsk takst er opptatt av at boligomsetningen skal være trygg. Det stilles høye krav til utdanning, fagkunnskap og yrkesetikk. Norsk taksts medlemmer opptrer uavhengig av andre bransjeaktører. Bygningssakkyndige fakturerer sine tjenester uten hensyn til hvilken pris som oppnås, og skal heller ikke på annen måte ha noen egeninteresse knyttet til handelen.

Norsk takst arbeider for en tryggere og mer oversiktlig boligomsetning, og har en sentral rolle i utviklingen av standarder, regelverk og faglige prinsipper både i og utenfor Norge. Organisasjonen representerer bransjen i den europeiske organisasjonen TEGOVA, noe som bidrar til at takstingeniører og bygningssakkyndige i Norge tidlig kan tilpasse seg nye krav og bransjetrender. Norsk takst bidrar også i næringspolitisk sammenheng, og har vært en pådriver for at lover og regler skal styrke forbrukernes trygghet i boligomsetningen.

KonturTakst AS

KonturTakst AS er et takstforetak bestående av fire takstingeniører med lang erfaring innenfor bygg- og anleggsbransjen.
Les mer om oss på www.KonturTakst.no

Vi bistår deg gjerne dersom du har behov for tjenester vi kan utføre!
Kontakt oss på post@konturtakst.no eller takstingeniøren direkte.

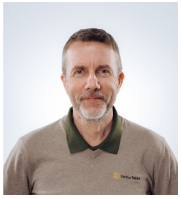

Rapportansvarlig

Ansvarlig foretak:

Vangen Takst AS – Org. nr. 932.865.238

Trond Vangen

trond@konturtakst.no

977 08 087

Dette trenger du å vite om tilstandsrapporten



Hva er en tilstandsrapport?

En tilstandsrapport beskriver synlige skader/avvik eller tegn på skader/avvik på boligen. Rapporten fremhever vanligvis ikke positive egenskaper ved boligen.



Hva vurderer en bygningssakkyndig?

Den bygningssakkyndige vurderer boligen ut fra hva man kan forvente av en bygning av samme alder og type. Vurderingen gjøres som regel mot hvordan det var vanlig å bygge og regler som gjaldt da boligen ble oppført (søknadstidspunktet). Forhold som er vanlige for bygningens alder, slik som slitasje etter normal bruk regnes ikke som avvik.



Hva inneholder tilstandsrapporten?

Den bygningssakkyndige undersøker rom og bygningsdeler slik det kommer frem av forskrift til avhendingsloven (tryggere bolighandel). Tilstandsrapporten inneholder avvik som den bygningssakkyndige kan se, samt andre enkle undersøkelser der det kommer frem av forskriften. Målinger eller andre undersøkelser, der disse utføres, skjer ved stikkprøver på utvalgte, tilgjengelige bygningsdeler og overflater, og er ikke en fullstendig kontroll mot byggeregler som gjelder i dag. Det gjøres ikke nærmere undersøkelser slik som åpning av vegger eller andre bygningsdeler. I vegg mot våtrom og rom under terreng skal det i utgangspunktet borres et hull for å gjøre enkle undersøkelser, slik som fuktsøk.

Når du kjøper en brukt bolig

Når du kjøper en brukt bolig, er det viktig å være klar over at dette ikke kan sammenlignes med å kjøpe en ny bolig. Boligen kan være bygget på en annen måte enn det som er vanlig i dag, uten at det i seg selv betyr at det foreligger en feil eller et avvik. Bygninger svekkes over tid og utsettes for slitasje blant annet på grunn av bruk og vær og vind. Slik vanlig slitasje er normalt ikke en feil eller et avvik, og gir som utgangspunkt ikke dårligere tilstandsgrad så lenge funksjonen er ivaretatt. Mange boliger fornyes helt eller delvis, noen i flere omganger, eller det oppføres tilbygg. For boliger som er pusset opp eller endret, er det særlig viktig å merke seg at fornyelse av overflater ikke nødvendigvis betyr at bygningsdeler under er forbedret.

Vurdering mot byggeregler

Den bygningssakkyndige vurderer boligen mot hvordan det var vanlig å bygge og regler som gjaldt på søknadstidspunktet. Den bygningssakkyndige ser etter avvik som har betydning for og som reduserer boligens funksjon og verdi, og som kommer frem av forskrift til avhendingslova (tryggere bolighandel).

Noen bygningsdeler og forhold vil den bygningssakkyndige vurdere mot dagens regelverk. Etter dagens regelverk vil disse kunne få avvik og/eller TG2 eller TG3 uten at det nødvendigvis er krav om at avviket utbedres. Dette kan gjelde sluk, tettesjikt og fall på bad og vaskerom, forhold som gjelder sikkerhet mot brann, rekkverk, trapper osv.

Tilstandsrapporten beskriver ikke hele boligen

NÅR RAPPORTEN FØLGER MINIMUMSKRAVENE, OMFATTER DEN FOR EKSEMPEL IKKE

• vanlig slitasje og normal vedlikeholdstilstand • bagatellmessige forhold som ikke påvirker bygningens bruk eller verdi vesentlig • etasjeskillere • frittstående tilleggsbygg for eksempel garasje, bod, uthus, naust (om frittstående byggverk med boligfunksjoner og innrettet for varig opphold omfattes av minimumskravet, må vurderes konkret i det enkelte tilfellet) • innvendige og utvendige trapper • støttemurer • skjulte installasjoner • installasjoner utenfor bygningen • funksjonstesting av el- og VVS-installasjoner • geologiske forhold og bygningens plassering på grunnen • bygningens planløsning • bygningens innredning • løsøre slik som hvitevarer • utendørs svømmebasseng og pumpeanlegg • bygningens estetikk og arkitektur • bygningens lovlighet (bortsett fra synlige avvik som avdekkes i bruksendringer og brannceller, og synlige forhold som åpenbart kan påvirke helse, miljø og sikkerhet) • fellesarealer (med mindre boligeier har vedlikeholdsplikt for fellesarealer og dette er kjent for bygningssakkyndig, eller fellesarealet har en særlig tilknytning til boligen).

© iVerdi 2026 © Norsk takst 2026

Tilstandsrapportene, inkludert malen, standardtekstene fra iVerdi og Norsk takst og sammenstillingen av eiendomsrelatert informasjon i tilstandsrapportene er vernet etter åndsverkloven og kar kun benyttes av medlemsforetakene i Norsk takst og av takstingeniørene som er sertifisert i slikt foretak, samt av kunder hos iVerdi og studenter hos NEAK. For andre aktører er eksemplarfremstilling av tilstandsrapporter, malen, standardtekster, databaseinnhold, som utskrift og annen analog eller elektronisk kopiering til bruk som grunnlag for tilsvarende rapporter, eller uttrekk og gjenbruk av databaseinnhold, bare tillatt når det er hjemlet i lov (kopiering til privat bruk, sitat o.l.) eller etter avtale med Norsk takst eller iVerdi. iVerdi og Norsk takst reserverer seg uttrykkelig mot at åndsverk, databaser og annet innhold benyttes til tekst- og datautvinning, herunder kopiering av data, trening og utvikling av kunstig intelligens. Utnyttelse i strid med lov eller avtale kan medføre erstatnings- og straffeansvar.

Ved å godkjenne takstrapporten eller ved bruk av denne, aksepteres det at iVerdi fritt kan benytte og overføre herunder data og informasjon relatert til eiendommen som fremkommer i takstrapporten slik iVerdi til enhver tid finner det formålstjenlig innenfor begrensningene som følger av lov, herunder personopplysningsloven, åndsverksloven, forretningshemmelighetsloven og sikkerhetsloven. Aksepten gjelder ikke bruk av direkte identifiserbare personopplysninger. iVerdi får eierskap til data og informasjon som er sammenstilt med andre data og informasjon, samt resultater fra slike bearbeidelser, sammenstillinger og analyser.

Dette trenger du å vite om tilstandsrapporten

Tilstanden vurderes med ulike tilstandsgrader

Tilstandsgraden gir uttrykk for en forventet teknisk tilstand, vurdert blant annet ut fra alder og normal bruk. Ved Tilstandsgrad 0 (TG0) og Tilstandsgrad 1 (TG1) gis det normalt ingen begrunnelse for valg av tilstandsgrad. For enkelte skjulte konstruksjoner kan alder alene være avgjørende for fastsettelse av tilstandsgrad.

Dersom den bygningssakkyndige anbefaler tiltak, for eksempel utbedringer, er det opp til rapportens bruker å vurdere om tiltakene er nødvendige og økonomisk forsvarlige.

Tilstandsgrad fastsettes etter faste kriterier som følger forskrift til avhendingslova (tryggere bolighandel). Der forskriften krever det eller det følger av mandatet, følges også bransjestandard NS3600 Teknisk tilstandsanalyse ved omsetning av bolig.

TG 0

TILSTANDSGRAD 0, TG0: INGEN AVVIK

Tilstandsgrad 0 brukes når bygningsdelen er tilnærmet ny, ikke viser tegn på slitasje og det skal være lagt frem dokumentasjon på faglig god utførelse. Det er ingen merknader til delen.

TG 1

TILSTANDSGRAD 1, TG1: MINDRE AVVIK

Tilstandsgrad 1 brukes når bygningsdelen har mindre avvik. Bygningsdelen har normal slitasje, og strakstiltak skal ikke anses som nødvendig. Graden kan også brukes når delen er ny, men der dokumentasjon på faglig god utførelse mangler.

TG 2

TILSTANDSGRAD 2, TG2: VESENTLIGE AVVIK OG MINDRE AVVIK SOM ETTER NS 3600 GIR TG 2

Tilstandsgrad 2 brukes når bygningsdelen har vesentlige avvik. Bygningsdelen har enten feil utførelse, en skade eller symptomer på skade, sterk slitasje eller nedsatt funksjon. Graden brukes når bygningsdelen trenger vedlikehold eller tiltak i nær fremtid. Graden skal også brukes når delen er gammel og det er grunn til å varsle om faren for skader på grunn av alderen, eller når det er grunn til å overvåke delen spesielt på grunn av fare for større skader eller følgeskader.

TG 3

TILSTANDSGRAD 3, TG3: STORE ELLER ALVORLIGE AVVIK

Tilstandsgrad 3 brukes når bygningsdelen har store eller alvorlige avvik. Bygningsdelen har kraftige symptomer på forhold som man må regne med trenger utbedring straks eller innen kort tid. Graden skal også brukes ved påvist funksjonssvikt eller sammenbrudd

TG IU

IKKE UNDERSØKT/IKKE TILGJENGELIG FOR UNDERSØKELSE

Det kan være avvik/skader som ikke er avdekket.

Informasjon om utbedringskostnader

Utbedringskostnadene i rapporten er sjablongmessige anslag basert på observerte forhold som feil, skader eller uregelmessigheter, samt foreslåtte tiltak. Disse anslagene er veiledende, angis i fem intervaller, er basert på generelle erfaringstall, og må ikke forveksles med konkrete pristilbud fra håndverkere eller entreprenører. Faktiske kostnader kan variere betydelig, avhengig av individuelle valg, materialpriser og markedsforhold. For å få en nøyaktig vurdering av utbedringskostnadene anbefales ytterligere undersøkelser og innhenting av flere pristilbud fra kvalifiserte fagfolk. Slike anslag gis som minimum for TG3, der dette er mulig.

- Tiltak under kr 20 000
- Tiltak mellom kr 20 000 – 100 000
- Tiltak mellom kr 100 000 – 200 000
- Tiltak mellom kr 200 000 – 500 000
- Tiltak over kr 500 000

Beskrivelse av eiendommen

Dette er en forenklet beskrivelse av eiendommen. For mer detaljert beskrivelse, les under konstruksjoner i rapporten. Det anbefales å lese premisstekstene og forutsetningene for rapporten, for å sette seg inn i hvilke undersøkelsesnivåer rapporten ligger på. Interessenter oppfordres på generelt grunnlag til grundig å gjennomgå rapporten for å få et helhetlig bilde av boligens tilstand og hvilke tiltak som må påregnes.

Boligbygg med flere boenheter - Byggeår: 2009

UTVENDIG Gå til side

ENKEL BYGNINGSBESKRIVELSE
Trevinduer med 2-lags isolerglass.
Ytterdør i tre. Ytterdør i tre med 2-lags isolerglass.

Balkong mot vest:
Fundamentert på betong. Konstruksjoner og synlige overflater i treverk. Belysning. Takoverbygg.

INNVENDIG Gå til side

Gulvflater er i hovedsak bestående av:
Parkett. Fliser.

Veggflater er i hovedsak bestående av:
Malte plater.

Himlinger er i hovedsak bestående av:
Himlingsplater.

Profilerte dører.

VÅTROM Gå til side

BESKRIVELSE AV VÅTROMMET:
Fliser på gulv og vegg. Himlingsplater. Servant med underskap. Speil med tilhørende belysning. Dusjdører. Dusjhjørne. Vegghengt toalett. Opplegg til vaskemaskin. Avtrekksvifte. Ventil plassert i himling. Tilluftspalte i dør. Varme i gulv. Sluk i plast.

KJØKKEN Gå til side

Innredning med laminerte skrog. Profilerte fronter. Laminert benkeplate. Flis over benkeplate. Belysning over benkeplate. Kjøkkenkum.

Integrerte hvitevarer:
Kjøleskap/fryseskap.

Plass til frittstående:
Komfyr. Oppvaskmaskin.

TEKNISKE INSTALLASJONER Gå til side

Synlige innvendige vannledninger i:
Plast. Metall.

Synlige innvendige avløpsrør i:
Plast.

Ventilasjonen består av balansert ventilasjon.

Elektrisk anlegg med automatsikringer.

Oppvarming består av:
Vannbåren varme.

I hovedsak ved hjelp av:
Varme i gulv.

Se også boligens energiattest.

Arealer Gå til side

Forutsetninger og vedlegg Gå til side

Lovlighet Gå til side

Boligbygg med flere boenheter

- Det foreligger godkjente og byggemeldte tegninger, som stemmer med dagens bruk

Sammendrag av boligens tilstand

Fordeling av tilstandsgrader

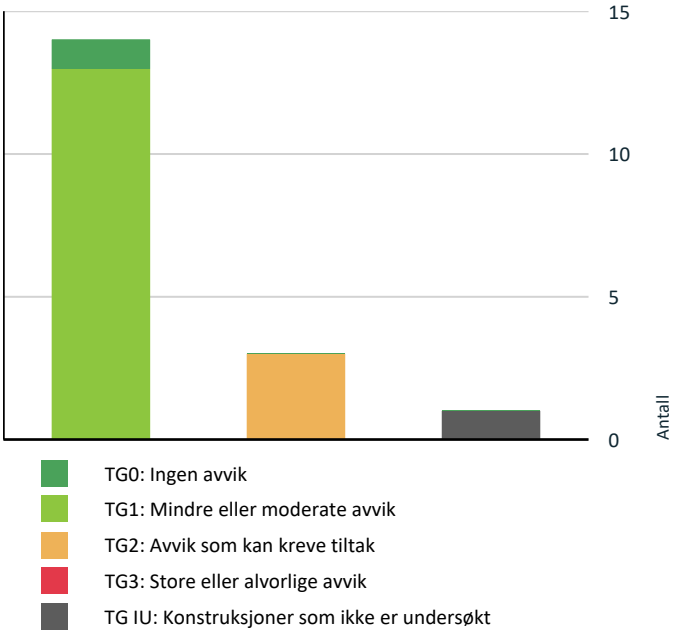

Vil du vite mer om tilstandsgrader? Se side 4.

Spesielt for dette oppdraget/rapporten

Under beskrivelsen av de forskjellige bygningsdelene under vurderingene av bad og vaskerom under konstruksjoner er beskrivelsen lagt inn i punktet generell og ikke under de respektive punktene under. Der fremkommer kun bilder, avvik og tiltak/konsekvens.

Det bemerkes at opplysninger om årstall, fornyelser, alder på bygningsdeler, vann/avløp, adkomstvei etc. er i henhold til opplysninger som er gitt fra selger/eier/kunde/deltakende på befaringen med mindre annet fremgår. Undertegnede har ikke blitt opplyst om forhold som kan ha innvirkning på markedsverdien annet enn det som fremgår i denne rapporten. Takstingeniøren tar forbehold om skjulte feil og mangler. Fuktutstyret som er brukt er protimeter Surveymaster.

Enkelte steder i rapporten er utarbeidet med frasesystem (automatisk tekst). Dette er forklaringen på at det blir noe stikkordbaserte tekster i denne rapporten.

Rapportens gyldighet er ett år etter befaringstidspuktet. Rapporten kan heller ikke gjenbrukes ved flere boligsalg under denne perioden.

Oppsummering av avvik

Vil du vite mer? Se på rommet eller bygningsdelen senere i rapporten.

Boligbygg med flere boenheter

TG IU KONSTRUKSJONER SOM IKKE ER UNDERSØKT

Tekniske installasjoner > Andre installasjoner	Gå til side

TG 2 AVVIK SOM KAN KREVE TILTAK

Tekniske installasjoner > Innvendige vannledninger	Gå til side
Våtrom > 2. Etasje > Bad > Dokumentasjon for våtrom	Gå til side
Våtrom > 2. Etasje > Bad > Vanntett sjikt, membran og sluk	Gå til side

Tilstandsrapport

BOLIGBYGG MED FLERE BOENHETER

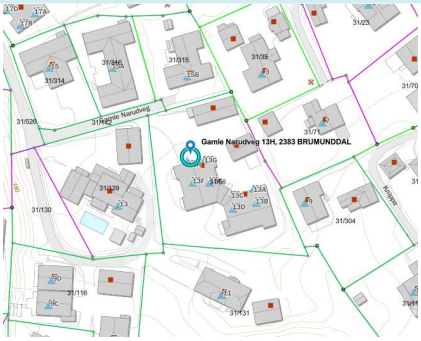

Byggeår
2009

Kommentar
Opplysninger er hentet fra eiendomsverdi.no

Anvendelse
Bolig

Standard
God standard og God planløsning.
El-anlegg med automatsikringer. I hovedsak skjult anlegg.
Ventilasjon består av balansert ventilasjon.
Oppvarming består av fjernvarme.

Vedlikehold
Dette er et forenklet sammendrag. For å få et riktig bilde av objektet må dette sees i sammenheng med de respektive punktene i rapporten. Det er viktig å sette seg inn i side 3 og 4 i rapporten, for å få en bedre forståelse av hva en tilstandsrapport er.

Boligen gir et inntrykk av å være godt ivaretatt både på utsiden og innsiden.

UTVENDIG

TG 1 Vinduer og takvinduer/takluker/overlys

Beskrivelse

Trevinduer med 2-lags isolerglass. Alder på isolerglass er i hovedsak: 2008.

TG 1 Ytterdører

Beskrivelse

Ytterdør i tre. Ytterdør i tre med 2-lags isolerglass. Alder på isolerglass er i hovedsak: 2008.

TG 1 Balkonger, verandaer, takterrasser og altaner

Beskrivelse

Balkong mot vest:
Fundamentert på betong. Konstruksjoner og synlige overflater i treverk. Belysning. Takoverbygg.

Andre utvendige forhold

Beskrivelse

Rapporter som omhandler leiligheter i borettslag eller sameier er undersøkelsene i hovedsak avgrenset til innvendig i leiligheten og tilstøtende utvendige konstruksjoner, dersom annet ikke er nevnt. Der utvendige konstruksjoner er vurdert, gjelder det kun den tilstøtende konstruksjonen, for eksempel utvendig veggkonstruksjon som avgrenser selve boenheten (ikke rundt hele bygningen). Resterende utvendige konstruksjoner skal vurderes under felles tilstandsrapport for bygget, dette er utenfor denne rapportens mandat.

Tilstandsrapport

Jeg oppfordrer alle til å sette seg inn i vedtekter, budsjetter, regnskap, husordensregler og evt. vedlikeholdsplaner for sameiet/borettslaget. Beslutninger i sameiets- eller borettslagets styre, kan påvirke felleskostnader og fellesgjeld over tid.

INNVENDIG

TG 1 Innvendige overflater

Beskrivelse

Gulvflater er i hovedsak bestående av:
Parkett. Fliser.

Veggflater er i hovedsak bestående av:
Malte plater.

Himlinger er i hovedsak bestående av:
Himlingsplater.

TG 1 Etasjeskiller og bærende konstruksjoner

Beskrivelse

Etasjeskiller i trekonstruksjoner. Total høydeforskjell på ca. 7 mm ble eksempelvis målt i stue/gang.
Undersøkelsen er utført som stikkprøvekontroll i henhold til NS 3600. Det kan være større skjevheter andre steder i boligen eller rommet som ikke er registrert.

Radon

Beskrivelse

(Hentet fra Direktoratet for strålevern og atomsikkerhet)
Radon er en usynlig og luktfri radioaktiv gass. Radon i inneluft øker risikoen for lungekreft. Har du målt radonnivåer over 100 Bq/m³, bør du gjøre tiltak for å redusere nivået. Radonnivået bør ikke overstige grenseverdien på 200 Bq/m³.

TG 1 Innvendige dører

Beskrivelse

Profilerte dører.

VÅTROM

2. ETASJE > BAD

Generell

Beskrivelse

BESKRIVELSE AV VÅTROMMET:
Fliser på gulv og vegg. Himlingsplater. Servant med underskap. Speil med tilhørende belysning. Dusjdører. Dusjhjørne. Vegghengt toalett. Opplegg til vaskemaskin. Avtrekksvifte. Ventil plassert i himling. Tilluftspalte i dør. Varme i gulv. Sluk i plast.

2. ETASJE > BAD

TG 2 Dokumentasjon for våtrom

Beskrivelse

Tilstandsrapport

Følgende dokumentasjon kreves for TG 0 eller 1 på dette punktet ifølge NS3600:

For søknadspliktig tiltak i våtrom med krav om uavhengig kontroll:

1) Ferdigattest.

For våtrom forøvrig:

2) Dokumentasjon i henhold til bransjenorm som for eksempel Byggebransjens Våtromsnorm (BVN) eller tilsvarende.

3) Dokumentasjon på bestått vanntest av hele gulvets tettesjikt som for eksempel BVN 53.010 [32] eller tilsvarende i form av en rapport og foto med identifikasjon (hvor i boligen, seksjonsnummer, leilighetsnummer) av følgende skjulte detaljer for tettesjiktet:- utførelse av gjennomføringer i vegg og gulv inklusive sluk;- ved dørterskel;- overgang gulv/vegg/hjørner.

4) Informasjon om anvendt vanntett sjikt og skriftlig bekreftelse fra utførende med foto med identifikasjon (hvor i boligen, seksjonsnummer, leilighetsnummer) av følgende skjulte detaljer for tettesjiktet:- utførelse av gjennomføringer i vegg og gulv inklusive sluk;- ved dørterskel;- overgang gulv/vegg/hjørner. I tillegg skal det fremlegges monteringsanvisninger og godkjenningsdokument (ETA* eller TG*).

Vurdering av avvik:
• Det er ikke fremvist dokumentasjon på vanntett sjikt i henhold til NS 3600.

Konsekvens/tiltak
• Det bør fremskaffes dokumentasjon på utført vanntett sjikt i henhold til NS 3600.
Manglende dokumentasjon medfører usikkerhet om utførelsen er fagmessig og i tråd med gjeldende krav, noe som øker risikoen for skjulte feil, redusert levetid og fremtidige fuktskader i konstruksjonen.

2. ETASJE > BAD

TG 1 Overflater, vegger og himling

Beskrivelse

Beskrivelse står under generelt.

2. ETASJE > BAD

TG 1 Overflater gulv

Beskrivelse

Beskrivelse står under generelt.

2. ETASJE > BAD

TG 2 Vanntett sjikt, membran og sluk

Beskrivelse

Vanntette sjikt i våtrom er skjult bak overflatekledninger og kan derfor ikke inspiseres visuelt. Det er ikke fremlagt dokumentasjon som viser type vanntett sjikt, utførelse eller tidspunkt for etablering. Vurderingen er derfor basert på alder og erfaringsbaserte alderskriterier i henhold til NS 3600, Tabell C.1. For påstrykningsmembran/smøremembran uten dokumentasjon anses fremtidig funksjon som usikker når alderskriteriene er overskredet. Uten dokumentasjon 15 år.

Vurdering av avvik:
• Påstrykningsmembran/smøremembran på vegg er eldre enn 15 år og det mangler dokumentasjon. Tettesjiktet har derfor usikker fremtidig funksjon.

Konsekvens/tiltak
• Det bør fremskaffes dokumentasjon på utført membran, eller tettesjiktet bør vurderes av fagperson.
Konsekvensen av manglende dokumentasjon og alder over anbefalt levetid er økt risiko for at membranen har redusert funksjon, noe som kan føre til fuktskader i tilstøtende konstruksjoner.

Tilstandsrapport



Kontroll av sluk.

2. ETASJE > BAD

TG 1 Sanitærutstyr og innredning

Beskrivelse

Beskrivelse står under generelt.

2. ETASJE > BAD

TG 1 Ventilasjon

Beskrivelse

Beskrivelse står under generelt.

2. ETASJE > BAD

TG 0 Tilliggende konstruksjoner våtrom

Beskrivelse

Hulltaking er utført, det ble ikke påvist unormale forhold i området rundt der hulltaking ble utført. Jeg gjør oppmerksom på at dette er en stikkprøve og det kan ikke utelukkes at det er skader eller avvik andre steder i konstruksjonen.



Hulltaking er utført i tilstøtende vegg mot våtsone ved servant.
Fuktmålingen viste tørre verdier.

KJØKKEN

2. ETASJE > STUE/KJØKKEN

TG 1 Overflater og innredning

Beskrivelse

Innredning med laminerte skrog. Profilerte fronter. Laminert benkeplate. Flis over benkeplate. Belysning over benkeplate. Kjøkkenkum.

Tilstandsrapport

Integrerte hvitevarer:
Kjøleskap/fryseskap.

Plass til frittstående:
Komfyr. Oppvaskmaskin.

TEKNISKE INSTALLASJONER

TG 2 Innvendige vannledninger

Beskrivelse

Synlige innvendige vannledninger i:
Plast. Metall.

Synlig stoppekran i rørskap.

Jeg er ikke VVS-fagperson.

Vurdering av avvik:
• I kjøkkenskap er det ikke tett tilslutning mellom varerør og innerrør for rør i rør system.

Konsekvens/tiltak
• Det bør etableres tett tilslutning mellom varerør og innerrør for rør-i-rør-systemet i kjøkkenskapet for å hindre lekkasjevann i å trenge ut i omkringliggende konstruksjoner, noe som kan medføre fuktskader.

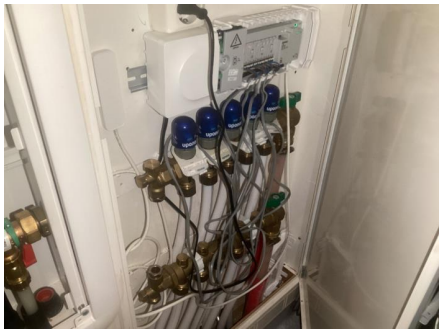

Vannbåren varme.



Rørskap. Stoppekran.



TG 1 Innvendige avløpsrør

Beskrivelse

Synlige innvendige avløpsrør i:
Plast.

Staking via sluk.

Jeg er ikke VVS-fagperson.

Tilstandsrapport

TG 1 Ventilasjon

Beskrivelse

Ventilasjonen består av balansert ventilasjon.

Elektrisk anlegg

Dette er en forenklet kontroll begrenset til de spørsmål og undersøkelser som forskrift til avhendingslova (tryggere bolighandel) § 2-18 inneholder. Dette kan ikke sammenlignes med en kontroll utført av offentlig myndighet (Det lokale eltilsyn) eller registrert elektrovirksomhet, og en bygningssakkyndig har verken kompetanse eller lov til å foreta en slik kontroll.

Tilstanden er vurdert ut fra den forenklede og begrensede kontrollen som forskriften inneholder. El-anlegget kan ha feil og mangler som en slik forenklet undersøkelse ikke vil avdekke. Vær derfor oppmerksom på denne risikoen, og søk videre veiledning eller få en fullstendig kontroll utført av registrert elektrovirksomhet.

Beskrivelse

Elektrisk anlegg med automatsikringer. I hovedsak skjult ledningsnett.

Tilstanden er vurdert ut fra den forenklede og begrensede kontrollen som forskriften inneholder. El-anlegget kan ha feil og mangler som en slik forenklet undersøkelse ikke vil avdekke. Vær derfor oppmerksom på denne risikoen, og søk videre veiledning eller få en fullstendig kontroll utført av registrert elektrovirksomhet.

Obligatoriske spørsmål til eier i forbindelse med vurdering av elektrisk anlegg:

- Når ble det elektriske anlegget installert eller sist totalt rehabilitert. 2009

- Løses sikringene ofte ut. Nei

- Har det vært brann, branntilløp eller varmegang i anlegget. Nei

- Finnes det kursfortegnelse, og samsvarer antall sikringer med denne. Ja

- Er det elektriske anlegget montert etter 1999, og/eller er det utført endringer på anlegget etter dette tidspunktet. Ja / Nei

- Foreligger det samsvarserklæring for arbeider utført på det elektriske anlegget, Ja



Sikringsskap.

Branntekniske forhold

Beskrivelse

Brannslukker. Røykvarsler.

TG IU Andre installasjoner

Tilstandsrapport

Beskrivelse

Oppvarming består av:
Vannbåren varme.

I hovedsak ved hjelp av:
Varme i gulv.

Oppvarmingskilder er ikke funksjonstestet av takstingeniøren.

Selgers opplysning:
Varme i gulv på:
Alle gulv.

Se også boligens energiattest.

Arealer, byggetegninger og brannceller

Standard gjeldende fra 01.01.2024

Arealmålinger og arealoppsett er basert på Norsk standard 3940:2023 Areal- og volum-beregninger av bygninger. Arealet gjelder for tidspunktet da boligen ble målt

Hva er måleverdig areal?

Arealet i rommet må ha minst 1,90 m fri høyde over gulvet og minst bredde på 0,60 m. Et loft med skråtak vil for eksempel bare få registrert målbart areal der høyden er minst 1,90 m og bredden minst 0,60 m.Rommet må ha dør eller luke, og gangbart gulv.

Hva er bruksareal?

BRA = BRA-i + BRA-e + BRA-b

Bruksarealet for bygningen er bruttoarealet minus arealet som opptas av yttervegger.

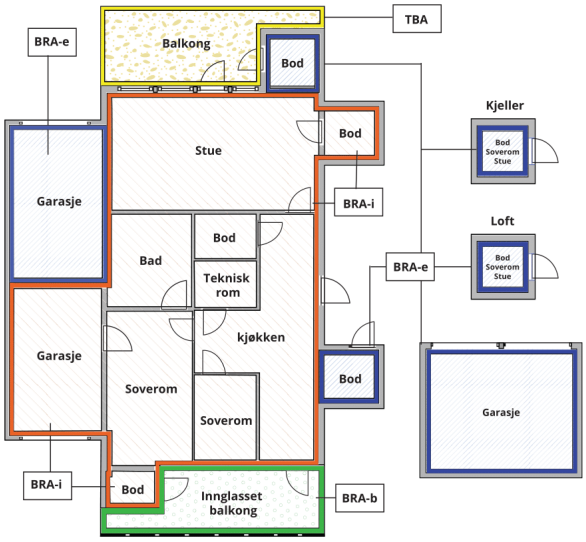



Carport og/eller garasjeplass i felles garasjeanlegg er ikke måleverdig areal

Internt bruksareal **(BRA-i)**	Arealet innenfor boenheten(e)
Eksternt bruksareal **(BRA-e)**	Arealet av alle rom utenfor boenheten(e) og som tilhører denne, slik som for eksempel boder
Innglasset balkong mv **(BRA-b)**	Arealet av innglasset balkong, veranda eller altan når denne er tilknyttet boenheten(e)
Terrasse- og balkongareal **(TBA)**	Arealet av terrasser, åpne balkonger og åpen altan tilknyttet boenheten(e)
Gulvareal **(GUA)**	Er sum av BRA (bruksareal) og ALH (areal med lav takhøyde). Areal med lav takhøyde (ALH) er ikke måleverdig areal, som skyldes skråtak og lav himlingshøyde. GUA kan opplyses i markedsføring der det er aktuelt for den konkrete boligen og kun sammen med BRA-i, for eksempel der gulvflaten har en verdi og har funksjon ved møblering og bruk av rommene. Ikke innredet areal som kaldloft, måles og oppgis normalt ikke.

Arealet kan ikke alltid fastsettes nøyaktig

Areal kan være komplisert eller umulig å måle opp nøyaktig fordi det er vanskelig å fastslå tykkelsen på innervegger, skjevheter i og utforming av bygningskonstruksjoner som karnapp, buer og vinkler som ikke er rette, åpne rom over flere etasjer og så videre.

Eiendommens markedsverdi kan ikke baseres på en matematisk beregning basert på antall kvadratmeter opplyst i rapporten. Opplysninger om areal kan altså ikke alene benyttes for å beregne eiendommens verdi.

Den bygningssakkyndige kan avdekke eventuelle bruksendringer og avvik i branncelleinndeling

Den bygningssakkyndige ser på byggetegninger hvis de er tilgjengelige og dette er en del av oppdraget,og vurderer bruken av boligen opp mot tegningene. Hvis den bygningssakkyndig avdekker at en bolig ikke ser ut til å være delt opp i brannceller etter kravene i byggteknisk forskrift på befaringstidspunktet, skal det opplyses om dette.

Reglene om bruksendring og brannceller kan være kompliserte. Søk videre faglige råd om rapporten ikke gir deg svar. Den bygningssakkyndige kan ikke vurdere og svare på alle spørsmål, og kan heller ikke vite om kommunen kan gi unntak for kravene som gjelder. Vil du vite mer?

Om brannceller

En branncelle er hele eller avgrensede deler av en bygning hvor en brann fritt kan utvikle seg uten at den kan spre seg til andre bygninger eller andre deler av bygningen i løpet av en fastsatt tid.

Om bruksendring

Bruksendring er å endre bruken av et rom fra en tillatt bruk til en annen. Dette kan kreve søknad og tillatelse, for eksempel hvis du endrer et rom fra bod til soverom eller arbeidsrom,eller hvis du endrer en bolig til to separate boliger.

Rom for varig opphold har krav til takhøyde, romstørrelse,rømningsvei og lysforhold som må være oppfylt. Du kan søke kommunen om unntak for kravene, men kan ikke regne med å få unntak for krav som går på helse og sikkerhet, for eksempel krav til rømningsvei.

Bruksendring som krever godkjenning, og som ikke er søkt bruksendret, er ulovlig. Kommunen kan etter plan- og bygningsloven kapittel 32 forfølge overtredelser. Kommunen kan pålegge deg å avslutte den ulovlige bruken, eventuelt å rette eller tilbakeføre rommet til godkjent bruk.

Arealer

Boligbygg med flere boenheter

	Bruksareal BRA m²				
Etasje	**Internt bruksareal (BRA-i)**	**Eksternt bruksareal (BRA-e)**	**Innglasset balkong (BRA-b)**	**SUM**	**Terrasse- og balkongareal (TBA)**
2. Etasje	64	20		84	7
SUM	**64**	**20**			**7**
SUM BRA	**84**				

Romfordeling

Etasje	Internt bruksareal (BRA-i)	Eksternt bruksareal (BRA-e)	Innglasset balkong (BRA-b)
2. Etasje	Gang, soverom, soverom 2, bad, bod, stue/kjøkken	Bod 2, garasje	

Kommentar

Se forutsetninger i rapporten angående arealregler.

Boligens/boenhetens totale bruksareal inkluderer gulvarealet for innvendige vegger.

Målt takhøyde 2. etasje: Varierende, målt 2,38 m.

Eksternt bruksareal (BRA-e):
2 etg.: Utvendug tilbygd bod 6 m².
Garasje: 14 m².

Åpent areal (TBA):
2 etg.: Balkong 7 m².

Lovlighet

Byggetegninger

Det foreligger godkjente og byggemeldte tegninger, som stemmer med dagens bruk

Nyere håndverkstjenester

Er det ifølge eier utført håndverkstjenester på boligen siste 5 år? ☐ Ja ☑ Nei

KonturTakst AS
Midtvegen 171
2320 FURNES

Befarings - og eiendomsopplysninger

Befaring

Dato	Til stede	Rolle
23.10.2026	Trond Vangen	Takstingeniør
	Bjørn Aleksander Fossen	Kunde

Matrikkeldata

Kommune	gnr.	bnr.	fnr.	snr.	Areal	Kilde	Eieforhold
3411 RINGSAKER	31	56		0	2092.5 m²	BEREGNET AREAL (Ambita)	Ikke relevant

Adresse
Gamle Narudveg 13 H

Hjemmelshaver
Furuhagan Borettslag

Kommentar
Det tas forbehold om feil og mangler i kartet.
Felles eiet tomt i borettslag.

Andelsobjekt

Boligselskap	Org.nr.	Leil. nr.	Forretningsfører	Eier av adkomstdokumenter
H0202/FURUHAGAN BORETTSLAG	991752285	H0202		Fossen Bjørn Aleksander

Innskudd, pålydende mm

Andelsnummer
13328

Eiendomsopplysninger

Adkomstvei

Eiendommen har tilgang til offentlig vei gjennom privat adkomst.

Kommuneplan

Kommuneplanens arealdel 2025 - 2040. PlanId: 2023004.
Tomtegrenser merket: Mindre - lite nøyaktig - 200 - 499 cm. Middels nøyaktig - 11 - 30 cm. Nøyaktig - <= 10 cm.

Forkjøpsrett

Boligen er en del av et borettslag og medlemmer vil kunne benytte forkjøpsrett basert på ansiennitet.

Kilder og vedlegg

Dokumenter

Beskrivelse	Dato	Kommentar	Status	Sider	Vedlagt
Arealoversikt	23.10.2026	Arealskisse ligger lagret i Teams hos KonturTakst.	Gjennomgått		Nei
Brukstillat./ferdigatt.	06.12.2006	Opplysninger om ferdigattest er hentet fra matrikkelrapport.	Gjennomgått		Nei
Egenerklæring	27.10.2026	Eiers egenerklæring er gjennomlest.	Gjennomgått		Nei
Energirapport	23.10.2026		Gjennomgått		Nei
Megler		Kun relevante dokumenter/opplysninger er gjennomgått.	Gjennomgått		Nei
Situasjonskart	23.10.2026		Gjennomgått		Nei
Tegninger	06.11.2006		Gjennomgått		Nei

Revisjoner

Versjon	Ny versjon	Kommentar
1	04.11.2026	

For gyldighet på rapporten se forside

Tilstandsrapportens avgrensninger

Mer om tilstandsrapportens innhold og omfang

Må leses sammen med øvrig informasjon og forklaringer i rapporten.

Grunnlag og formål

Rapporten er utarbeidet etter kravene i forskrift til avhendingslova (tryggere bolighandel). Forskriften fastsetter minimumsinnholdet i rapporten, hvilke rom og bygningsdeler som skal undersøkes, og rammene for hvordan undersøkelsene skal utføres. Formålet er å gi en bygningssakkyndig vurdering (tilstandsanalyse) av teknisk tilstand i boligens rom og bygningsdeler, til bruk for oppdragsgiver og ved salg til forbruker. Rapporten er ikke utarbeidet for andre formål eller for bruk av andre tredjeparter. Rapporten framhever normalt ikke positive sider ved boligen ut over det som fremgår av tilstandsgradene.

Rapporten bygger på opplysninger som er tilgjengelige ved befaringen. Dersom opplysninger som har betydning for vurderingen er tilbakeholdt, mangelfulle eller uriktige, kan dette påvirke rapportens innhold uten at det er den bygningssakkyndiges ansvar.

Rapporten er ikke en fullstendig gjennomgang av hele eiendommen eller en garanti for at det ikke finnes skjulte feil, skader eller mangler. Det er derfor både bygningsdeler i boligen, byggverk på eiendommen og andre forhold ved eiendommen som ikke er tilstandsvurdert, kommentert eller med i rapporten.

Rapporten er en teknisk tilstandsanalyse og omfatter blant annet ikke juridiske vurderinger, spørsmål om boligen er lovlig oppført, lovlig innredet/tatt i bruk eller offentlig godkjent.

Utgangspunktet for undersøkelse - referansenivå

Rapporten beskriver avvik, altså en tilstand som er dårligere enn referansenivået. Avvik vurderes som hovedregel opp mot byggeskikk og regelverk som gjaldt da bygget eller bygningsdelen ble oppført eller, dersom det foreligger, da byggesøknad ble godkjent. Enkelte forhold vurderes likevel opp mot krav som gjelder på befaringstidspunktet, og dette kan være forhold knyttet til personsikkerhet slik som brann og rømningsvei.

Undersøkelsesnivå og befaring

Rapporten er basert på visuell befaring uten fysiske inngrep. Undersøkelsen omfatter kun tilgjengelige flater og bygningsdeler, konstruksjoner åpnes ikke opp, og det utføres ikke målinger utover det som følger av forskrift til avhendingslova (tryggere bolighandel). Innfelt belysning bak konstruksjonen åpnes ikke for kontroll. Funksjonsprøving inngår normalt ikke i undersøkelsen, med mindre dette følger av forskriftens krav.

Flater eller bygningsdeler som er skjult, tildekket, innbygget, møblert, låst, snødekket eller på annen måte utilgjengelige, blir ikke undersøkt.

Undersøkelser utføres bare dersom det er sikkerhetsmessig forsvarlig og praktisk mulig å komme til. Yttertak vurderes ut fra det som er sikkerhetsmessig forsvarlig og tilgjengelig å inspisere, normalt fra loft, bakke eller stige.

Det foretas ikke fullstendig undersøkelse eller målinger, men undersøkelser basert på stikkprøver av de bygningsdeler som undersøkes. Slike kontroller er begrensede og innebærer ikke at tilsvarende forhold er undersøkt overalt.

Bygningssakkyndig foretar vurderinger innenfor rammene av forskrift til avhendingslova (tryggere bolighandel), og har ikke spesialistkompetanse innen andre fagfelt. Vurdering av elektriske og branntekniske forhold er dessuten forenklet, og det settes ikke tilstandsgrad.

Det kan være nødvendig å innhente informasjon fra og/eller nærmere vurderinger fra spesialister/kvalifiserte fagpersoner eller offentlige myndigheter om bygningsdeler og andre forhold, også der forholdet er omtalt i rapporten. Dette faller utenfor tilstandsrapportens rammer/Forskrift til avhendingslova (tryggere bolighandel), og oppdragsgiver/kjøper/andre med interesse av eiendommen må innhente dette.

Tilstandsgrader er forklart under *Dette trenger du å vite om tilstandsrapporten* lenger foran i rapporten.

For anbefalte tiltak ved TG2 og TG3 må bruker av rapporten selv vurdere om tiltakene er nødvendige og lønnsomme. Oppgitte utbedringskostnader er sjablongmessige anslag, basert på registrerte avvik og angitte tiltak i rapporten. Anslagene er gitt på generelt grunnlag og bygger på erfaringstall i fem intervaller. Kostnadsanslagene kan ikke forveksles med konkrete vurderinger eller tilbud fra entreprenør eller håndverker. Det må eventuelt innhentes tilbud for en nærmere undersøkelse, og konkret og nøyaktig vurdering av utbedringskostnad. Det kan forekomme kostnader knyttet til avvik, feil eller utbedringer som ikke er avdekket i rapporten. Utbedringskostnader vil også kunne variere ut fra personlige preferanser og markedspris på materialer og tjenester.

Tilleggsundersøkelser

Tilstandsanalysen omfatter de undersøkelsene som følger av minimumskravene i forskrift til avhendingslova (tryggere bolighandel). Dersom det er utført undersøkelser utover dette, vil det fremgå av rapporten.

Areal

Areal måles etter reglene i forskrift til avhendingslova (tryggere bolighandel) og de retningslinjer som gjelder for bolig i bransjestandarden *NS 3940 Areal og volumberegninger av bygg*. Oppgitt areal gjelder på tidspunktet for oppmålingen, og avrundes til hele kvadratmeter.

Arealmålingen er en måleteknisk registrering av areal som oppfyller kravene til måleverdighet, og er ikke en vurdering av om arealet er lovlig oppført, lovlig innredet eller godkjent til den aktuelle bruken. Et areal kan derfor være måleverdig og tatt med i rapporten, selv om det mangler nødvendig offentlig godkjenning, ikke oppfyller krav til lovlig bruk eller rommet ikke oppfyller tekniske regler (plan- og bygningsloven, teknisk forskrift). Arealet må ha gangbart gulv, og både minst 0,6 meter bredde og fri høyde på minst 1,9 meter, for å være måleverdig.

Eiendommens markedsverdi kan ikke baseres på en ren matematisk beregning i forhold til antall kvadratmeter opplyst i rapporten. Opplysninger om areal kan altså ikke alene benyttes for beregning av eiendommens verdi.

Dersom rom utenfor boenheten er tatt med i arealberegningen som eksternt bruksareal, bygger dette på tilgjengelige opplysninger ved befaringen, med mindre annet er særskilt dokumentert. Rom som ligger utenfor boenheten, men som eier har påvist og/eller opplyst at tilhører boenheten, er oppmålt og inkludert i BRA-e. Det er ikke fremvist dokumentasjon på at rommet tilhører boenheten, med mindre dette er angitt særskilt. Rom utenfor boenheten kan omdisponeres av borettslaget/sameiet og dette kan påvirke boligens BRA. Vær oppmerksom på at bransjestandarden NS 3940 og eierseksjonsloven har ulik definisjon av fellesareal. Ved arealmåling gjelder bransjestandardens *definisjon "Delen av bygning som brukes av to eller flere bruksenheter eller til bygningens forvaltning, drift eller vedlikehold.»*