

Tilstandsrapport

📍 Martin Borrebekken vei 19, 0584 OSLO

📖 OSLO kommune

gnr. 123, bnr. 607

Andelsnummer 89

Sum areal alle bygg: BRA: 72 m² BRA-i: 65 m²

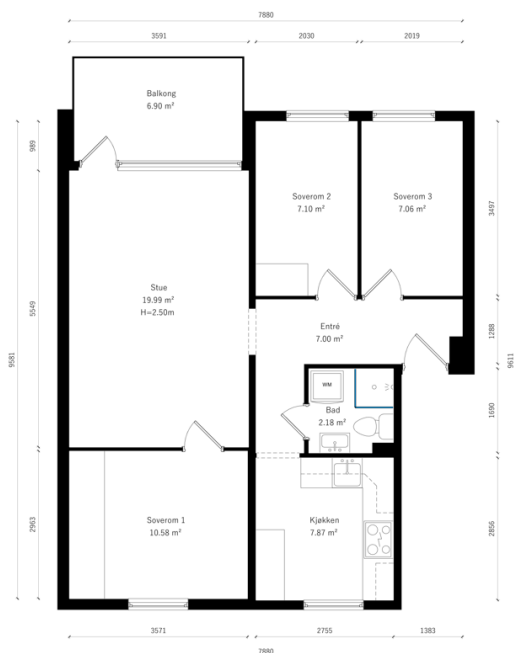

Befaringsdato: 10.03.2025

Rapportdato: 26.03.2025

Oppdragsnr.: 20463-2091

Referansenummer: TZ1254

Autorisert foretak: Oslo Takst og Eiendom AS

Sertifisert Takstingeniør: Truls Herman Tofteng



Rapporten kan brukes i inntil ett år etter rapportdato, og kan ikke gjenbrukes ved flere boligsalg i denne perioden. For eiendomsoverdragelser fra 1.1.2024, må selger sørge for at areal i rapporten er oppdatert og følger ny bransjestandard for areal. Skjer det endringer, oppstår skader også videre på boligen, bør du som selger be om oppdatert rapport.

Norsk takst

Norsk takst er bransjeorganisasjonen for landets bygningssakkyndige og takstforetak, med om lag 1400 sertifiserte medlemmer fordelt på omtrent 1000 bedrifter. I boligomsetningen regnes takstrapportene som et helt avgjørende element i den informasjonen som gjøres tilgjengelig for kjøper. Årlig leverer medlemmene rundt 120.000 slike takster. Det gir unik oversikt over norske boliger, og bidrar til at alle oppdrag kan utføres med utgangspunkt i erfaringsbasert kvalitet.



Det stilles høye krav til utdanning, sertifisering og yrkesetikk. Norsk takst er opptatt av at boligomsetningen skal være trygg, og legger vekt på å opptre uavhengig av andre bransjeaktører. Bygningssakkyndige fakturerer sine tjenester uten hensyn til hvilken pris som oppnås, og skal heller ikke på annen måte ha noen egeninteresse knyttet til handelen.

Uavhengighet og god fagkunnskap har over tid bygget troverdighet og tillit. Både selger og kjøper skal kunne stole på bygningssakkyndiges vurderinger. For tilfeller der det likevel skulle oppstå misnøye med utført arbeid, har vi sammen med Forbrukerrådet etablert en klagenemnd.

Norsk takst har en sentral rolle i utviklingen av norske standarder, regler og profesjonsprinsipper, og representerer bransjen i alle relevante internasjonale fora. Dette sikrer at norske bygningssakkyndige tidlig kan tilpasse seg krav og bransjetrender fra utlandet, samtidig som takseringsfaget får en norsk stemme på verdensbasis. Organisasjonen bidrar i næringspolitisk sammenheng, og har vært en pådriver for å sikre at lover og regler gir trygghet for forbrukerne i boligomsetningen.

Rapportansvarlig

Truls Herman Tofteng

post@oslotakstogeiendom.no

454 46 080



Dette trenger du å vite om tilstandsrapporten



Hva er en tilstandsrapport?

En tilstandsrapport beskriver synlige skader/avvik eller tegn på skader/avvik på boligen. Rapporten fremhever vanligvis ikke positive egenskaper ved boligen.



Hva vurderer en bygningsakkyndig?

Den bygningsakkyndige vurderer boligen ut fra hva man kan forvente av en bygning av samme alder og type. Vurderingen gjøres som regel mot hvordan det var vanlig å bygge og regler som gjaldt da boligen ble oppført (søknadstidspunktet). Forhold som er vanlige for bygningens alder, slik som slitasje etter normal bruk regnes ikke som avvik.



Hva inneholder tilstandsrapporten?

Den bygningsakkyndige undersøker rom og bygningsdeler slik det kommer frem av [Forskrift til avhendingsloven](#). Tilstandsrapporten inneholder bare avvik som den bygningsakkyndige kan se eller kontrollere med enkle hjelpemidler. Det gjøres ikke nærmere undersøkelser slik som åpning av vegger eller andre bygningsdeler. I vegg mot våtrom og rom under terreng kan det borres et hull for å gjøre enkle undersøkelser slik som fuktsøk.

Når du kjøper en brukt bolig

Når du kjøper en brukt bolig, er det viktig å være oppmerksom på at dette ikke kan sammenlignes med å kjøpe en ny bolig. Måten boligen ble bygget på kan være annerledes enn i dag. Bygninger svekkes over tid, og utsettes for slitasje blant annet på grunn av bruk og vær og vind. Mange boliger fornyes helt eller delvis, noen i flere omganger, eller det oppføres tilbygg. Særlig for boliger som er pusset opp eller endret, er det viktig å merke seg at fornyelse av overflater ikke nødvendigvis betyr at bygningsdeler under er forbedret.

Vurdering mot byggregler

Den bygningsakkyndige vil vurdere boligen mot hvordan det var vanlig å bygge og regler som gjaldt på søknadstidspunktet. Den bygningsakkyndige ser etter avvik som har betydning for og som reduserer boligens funksjon og verdi, og som kommer frem av forskrift til avhendingslova.

Noen bygningsdeler og forhold vil den bygningsakkyndige vurdere mot dagens regelverk. Etter dagens regelverk vil disse kunne få TG2 eller TG3 uten at det nødvendigvis er krav om at avviket må utbedres. Dette kan gjelde sluk, tettesjikt og fall på bad og vaskerom, forhold som gjelder sikkerhet mot brann, rekkverk, trapper, osv.

Tilstandsrapporten beskriver ikke hele boligen

BYGNINGSSAKKYNDIGE SER FOR EKSEMPEL IKKE PÅ

- vanlig slitasje og normal vedlikeholdstilstand
- bagatellmessige forhold som ikke påvirker bygningens bruk eller verdi vesentlig
- etasjeskillere
- tilleggsbygg slik som garasje, bod, anneks, naust også videre
- utvendige trapper
- støttemurer
- skjulte installasjoner
- installasjoner utenfor bygningen
- full funksjonstesting av el- og VVS-installasjoner
- geologiske forhold og bygningens plassering på grunnen
- bygningens planløsning
- bygningens innredning
- løsløre slik som hvitevarer
- utendørs svømmebasseng og pumpeanlegg
- bygningens estetikk og arkitektur
- bygningens lovlighet (bortsett fra bruksendringer, brannceller og forhold som åpenbart kan påvirke helse, miljø og sikkerhet)
- fellesarealer (med mindre boligeier har vedlikeholdsplikt for fellesarealer og dette er kjent for bygningsakkyndig, eller fellesarealet har en særlig tilknytning til boligen).

© iVerdi 2023 © Norsk takst 2023

Malen til denne rapporten, inkludert standardtekstene fra Norsk takst, er vernet etter åndsverkloven og kan kun benyttes av medlemsforetakene i Norsk takst og av takstingeniører som er sertifisert i slikt foretak, samt av kunder hos iVerdi og studenter hos NEAK. For andre aktører er eksemplarframstilling av malen og standardtekster, som utskrift og annen kopiering til bruk som grunnlag for tilsvarende rapporter, bare tillatt når det er hjemlet i lov (kopiering til privat bruk, sitat o.l.) eller avtale med Norsk Takst ([Forside](#)) eller iVerdi ([Hjem-iVerdi](#)).

Utnyttelse i strid med lov eller avtale kan medføre erstatnings- og straffansvar.

Dette trenger du å vite om tilstandsrapporten

Tilstanden vurderes med ulike tilstandsgrader

Tilstanden gir uttrykk for en gitt forventet tilstand, blant annet vurdert ut fra alder og normal bruk. Ved Tilstandsgrad 0 (TG0) og Tilstandsgrad 1 (TG1) gir den bygningssakkyndige normalt ingen begrunnelse for valg av tilstandsgrad. Grunnen er at bygningen eller bygningsdelen da bare har normal slitasje. Ved skjulte konstruksjoner kan alder alene avgjøre tilstandsgrad. Når bygningssakkyndige anbefaler tiltak, for eksempel utbedringer, må brukeren av rapporten vurdere om tiltakene er nødvendige og lønnsomme. Når den bygningssakkyndige velger tilstandsgrad, baseres vurderingen på faste kriterier som følger av gjeldende bransjestandard for Teknisk tilstandsanalyse ved omsetning av bolig og Forskrift til avhendingslova.



TILSTANDSGRAD 0, TG0: INGEN AVVIK

Bygningsdelen skal være tilnærmet ny, ikke vise tegn på slitasje og det skal være lagt frem dokumentasjon på faglig god utførelse. Det er ingen merknader til delen.



TILSTANDSGRAD 1, TG1: MINDRE AVVIK

Bygningsdelen skal bare ha normal slitasje, og straktiltak skal ikke anses som nødvendig. Graden kan også brukes når delen er ny, men der dokumentasjon på faglig god utførelse mangler.



TILSTANDSGRAD 2, TG2: VESENTLIGE AVVIK OG MINDRE AVVIK SOM ETTER NS 3600 GIR TG 2

Bygningsdelen skal enten ha feil utførelse, en skade eller symptomer på skade, sterk slitasje eller nedsatt funksjon. Graden gis når bygningsdelen trenger vedlikehold eller tiltak i nær fremtid. Graden skal også brukes når delen er gammel og det er grunn til å varsle om faren for skader på grunn av alderen, eller når det er grunn til å overvåke delen spesielt på grunn av fare for større skader eller følgeskader.

Ved avvik som ikke krever umiddelbare tiltak (ingen umiddelbar kostnad) så blir TG2 markert med en lysere farge.



TILSTANDSGRAD 3, TG3: STORE ELLER ALVORLIGE AVVIK

Denne tilstandsgraden brukes ved kraftige tegn på forhold som man må regne med trenger utbedring straks eller innen kort tid. Det er påvist funksjonssvikt eller sammenbrudd.



IKKE UNDERSØKT/IKKE TILGJENGELIG FOR UNDERSØKELSE

Det kan være avvik/skader som ikke er avdekket.

Hva er et anslag på utbedringskostnad?

Hva det vil koste å utbedre rom eller bygningsdeler, er et forsiktig anslag basert på nåværende kvalitet, registrert avvik og angitte tiltak i rapporten. Anslaget er gitt på generelt grunnlag og må ikke forveksles med et pristilbud fra en håndverker. Det kan foreligge avvik og tiltak som ikke kommer frem av rapporten. Utbedringskostnad avhenger blant annet av personlige valg av og markedspris på materialer og tjenesteyter.

I rapporten skal det settes anslag for utbedringskostnad for TG3, og slikt anslag kan også gis ved TG2.



Beskrivelse av eiendommen

Bygning beliggende i Martin Borrebekken vei 19. Beliggende med nærhet til skoler, barnehager, offentlig transport, serveringssteder og daglige servicetilbud. Samt nærhet til tur og rekreasjonsområder.

Byggeår: 1957

Utvendig:

- Grunnmur i betongkonstruksjoner.
- Yttervegger i mur/betong med tegsteinsfasade.
- Takkonstruksjoner i treverk med ukjent tekking.
- Tilknyttet offentlig vann og avløp.
- Adkomstvei via offentlig vei.

Innvendig:

- Trapper i betong.
- Etasjeskiller i betong.
- Dørcalling.
- Radiatorer.
- Felles varmtvann.

Tomten er pent opparbeidet med gressplen, beplantning og interne stikkveier.

Det er ikke foretatt tilstandsvurdering av bygningsdeler som er underlagt borettslagets/sameiets ansvarsområde, Utenom nærliggende bygningsdeler som må vurderes i henhold til forskrift. Det vises til årsberetninger, vedtekter og sameie/borettslaget for opplysninger om oppgraderinger, vedlikehold, tilstand og fremtidige kostnader.

Nabolagsprofil hentet fra Eiendomsverdi:

Offentlig transport: 150 m
Dagligvare: 250 m
Barnehager 1.0 km: 15
Barnefamilier i grunnkrets: 37 %
Kirkesogn: Tonsen
Grunnkrets: Borrebekken
Valgkrets: Løren skole
Skolekrets: Vollebekk

Takstingeniøren har forbehold om feil i nabolagsprofil.

Boligens areal er beregnet med 3D-laserskanner fra Leica som gir en nøyaktighet innenfor 2% som er kravet i ny avhendingslov per 1. januar 2022.

På forespørsel kan plantegninger leveres i ulike formater som er kompatible med interiørarkitekters og arkitekters programvare.

Arealer

[Gå til side](#)

Forutsetninger og vedlegg

[Gå til side](#)

Lovlighet

[Gå til side](#)

Boligbygg med flere boenheter

- Det foreligger godkjente og byggemeldte tegninger, men det er avvik fra disse.

Værelse er delt opp til to stk soverom.

Sammendrag av boligens tilstand

Fordeling av tilstandsgrader

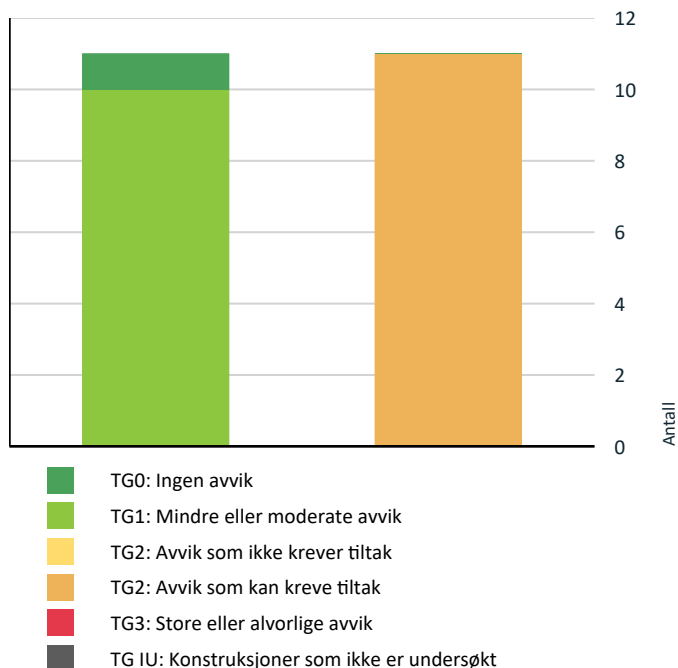

Vil du vite mer om tilstandsgrader? Se side 4.

-  **Våtrom > 1 etasje > Bad > Overflater vegger og himling** [Gå til side](#)
-  **Våtrom > 1 etasje > Bad > Overflater Gulv** [Gå til side](#)
-  **Våtrom > 1 etasje > Bad > Sluk, membran og tettesjikt** [Gå til side](#)
-  **Våtrom > 1 etasje > Bad > Ventilasjon** [Gå til side](#)
-  **Våtrom > 1 etasje > Bad > Tilliggende konstruksjoner våtrom** [Gå til side](#)
-  **Kjøkken > 1 etasje > Kjøkken > Avtrekk** [Gå til side](#)

Spesielt for dette oppdraget/rapporten





I henhold til krav i forskriften (Tryggere bolighandel) er det er ikke utført sjablongmessig anslag for avvik som er gitt TG 2. Det er kun gitt anslag ved avvik som er gitt TG3.

Oppsummering av avvik

Vil du vite mer? Se på rommet eller bygningsdelen senere i rapporten.

Boligbygg med flere boenheter

TG 2 AVVIK SOM KAN KREVE TILTAK

-  **Utvendig > Balkonger, terrasser og rom under balkonger** [Gå til side](#)
-  **Innvendig > Etasjeskille/gulv mot grunn** [Gå til side](#)
-  **Innvendig > Radon** [Gå til side](#)
-  **Tekniske installasjoner > Vannbåren varme** [Gå til side](#)
-  **Tekniske installasjoner > Elektrisk anlegg** [Gå til side](#)

Tilstandsrapport

BOLIGBYGG MED FLERE BOENHETER

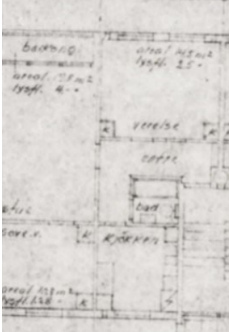

Byggeår
1957

Kommentar
Byggeåret er basert på opplysninger fra eiendomsmatrikkelen.

Anvendelse
Bolig

Vedlikehold
Se rapportens detaljerte punkter for eventuelle vedlikeholdsbehov.

UTVENDIG

TE1 Vinduer

Vinduer med karm og rammer i treverk utstyrt med 3-lags isolerglass fra 2018.



Produksjonsår

TE1 Balkongdør

Balkongdør med karm og rammer i treverk utstyrt med 3-lags isolerglass fra 2018.

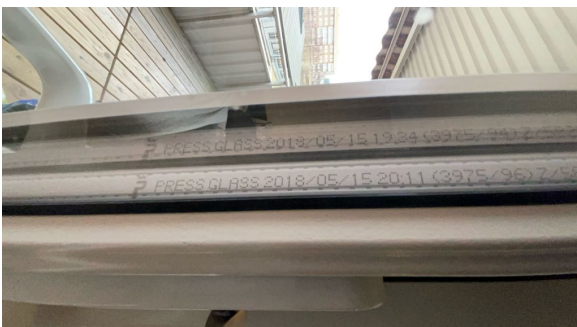

Produksjonsår

Tilstandsrapport

TG 1 Inngangsdør

Inngangsdør med lyd og brannklassifisering. (B30/40DB) Døren er utstyrt med sikkerhetslås og kikkehull.



Lyd og brannklassifisering. (B30/40DB)

TG 2 Balkonger, terrasser og rom under balkonger

Balkong på 7 kvm. Rekkverk på 99 cm. Balkongen er omtrent vedstvendt. Gulv er dekket med terrassebord.

Underliggende fall er ikke vurdert grunnet tilgang.

Rekkverk er vurdert ut fra dagens regler:

Rekkverk på balkonger, tribuner, passasjer o.l. skal være minst 1,0 m høye. Der høydeforskjellen er mer enn 10,0 m til terreng eller underliggende plan, skal rekkverk være minst 1,2 m høye.

Vurdering av avvik:

- Rekkverket er for lavt i forhold til dagens krav til rekkverkshøyder.

Konsekvens/tiltak

- Det er ikke krav om utbedring av rekkverkshøyde opp til dagens forskriftskrav.

Rekkverkshøyde vil mest sannsynlig tilfredsstillende tilfredsstillende dagens krav dersom terrassebord fjernes.



Rekkverkshøyde

INNVENDIG

TG 1 Overflater

Gulv med laminat.

Vegger med malt tapet og malt panel.

Himling med glatt malt utførelse og malte himlingsplater.

Det må påregnes at det forekommer bruksmerker etter normal bruk, merker fra oppheng etc.

Det er normal bruksslitasje generelt. Enkelte merker er observert og må påberegnes ved brukt bolig.

TG 2 Etasjeskille/gulv mot grunn

Tilstandsrapport

Etasjeskille i betong:

Målinger er utført i stue og entré. Det er målt skjevheter som gir avvik i henhold til NS3600 i entré.

Det er ikke uvanlig at det forekommer noe skjevheter i eldre bygg.

Måling av totalt avvik i rommet er gjort punktvis i hvert hjørne og midt på gulvet. Lokalt avvik er målt med 5 punkter innenfor 2 meter. Opp/nedbøyinger og ujevnheter utover målte punkter kan forekomme. Andre rom kan også ha skjevheter i konstruksjoner uten at det er nevnt i rapporten. Det er gjort målinger med krysslaser i to rom i hver etasje.

Årstall: 1957

Vurdering av avvik:

- Det er målt høydeforskjell på mellom 15-30 mm gjennom hele rommet. Tilstandsgrad 2 gis med bakgrunn i standardens krav til godkjente måleavvik.

Det er målt høydeforskjell på ca 18 mm.

Konsekvens/tiltak

- For å få tilstandsgrad 0 eller 1 må høydeforskjeller rettes opp. Det vil imidlertid sjelden være økonomisk rasjonelt som et enkeltstående tiltak i en bolig som dette. Dersom boligen en gang skal renoveres, kan man vurdere slike tiltak.



Høydeforskjell (entré)



Høydeforskjell (entré)

TC 2 Radon

Radon

Vurdering av avvik:

- Radonmålinger er ikke foretatt, heller ikke andre tiltak mot radon, eiendommen ligger i et område som i NGU Radon aktsomhetskart er definert med "moderat til lav" aktsomhetsgrad

Konsekvens/tiltak

- Det bør gjennomføres radonmålinger.



Radon - aktsomhetsområder

Rom Under Terreng

Punktet må sees i sammenheng med 'Drenering'

Vær klar over at leiligheten ligger i 1 etasje og kjellerens forhold kan påvirke leiligheten.

Tilstandsrapport

Kontakt styret for ytterligere informasjon om kjellerens tilstand.

Opplysning fra eier:

Det har vært opplyst på borettslagets nettsider om at det har vært lekkasjer i kjellere som har ført til råte. Har ikke registrert noen problemer i min oppgang.

TE 1 Innvendige dører

Innvendige dører bestående av malte profilerte dører.

VÅTROM

1 ETASJE > BAD

Generell

Bad fra: 2007 i følge tidligere prospekt.
Dokumentasjon: Ferdigattest
Søker: S-bygg as

Badet er pusset opp i regi av borettslaget.

Aktuell byggeforskrift er tekniske forskrifter i perioden 1997-2010.

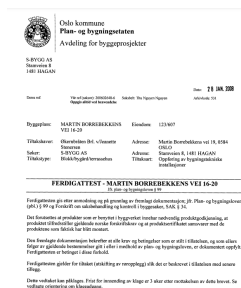

1 ETASJE > BAD

TE 2 Overflater vegger og himling

Flislagte vegger og panel i tak.

Opplysning fra eier:

PE bygg har silikonert vegg-vegg i dusjsonen og fra dusj til baderomsdør i 2025.

Vurdering av avvik:

- Det er avvik:

Det er påvist skruehull på vegger i dusjsonen.

Det er påvist sprekke i fliser.

Konsekvens/tiltak

- Tiltak:

Skruehull må jevnlig tettes med egnet materialet.

Sprekker i fliser må jevnlig undersøkes. Utbedring på sikt kan ikke utelukkes.

Tilstandsrapport



Skruehull



Sprekk i flis

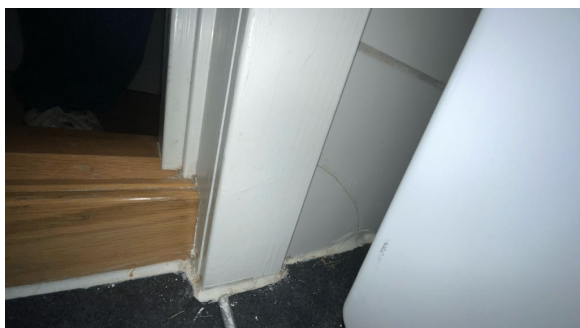

Sprekk i flis

1 ETASJE > BAD

TE 2 Overflater Gulv

Flislagt gulv.

Fall/høydeforskjell:

Fra topp gulvflis ved dørterskel til topp slukrist: 20 mm.

Det er målt fall til sluk i dusjsonen.

Det er målt fall på gulv fra dørterskel mot sluk.

Lokalt fall på valgte steder er målt med håndholdt vater/digitalt vater. Høydeforskjell sluk til gulvflis er målt med krysslaser.

Varmekabler er ikke funksjonstestet under befaring. I følge eier er det ikke problemer med varmekabler.

Opplysning fra eier:

M-tek har reparert varmekabel på bad i 2023. Hugget opp to fliser ved siden av dør, reparert overgangsskjøt fra kald til varm kabel, støpt over med vannfast betong og montert nye fliser. Silikonert langs gulv i dusjsonen. Dokumentasjon foreligger.

Vurdering av avvik:

- Det er påvist at høydeforskjell fra topp slukrist til gulv/synlig topp membran ved dørterskel er mindre enn 25 mm.

Det er påvist avvik i forhold til kravet ved byggår. Noe svakt fall i dusjsonen.

Det er påvist en sprekt flis ved servantinnredning.

Konsekvens/tiltak

- Andre tiltak:

Våtrommet fungerer med dagens fallforhold. Vær klar over avviket.

Sprekt flis må jevnlig undersøkes. Utbedring på sikt kan ikke utelukkes.

Tilstandsrapport



Høydeforskjell (flis ved terskel)



Høydeforskjell (ved sluk)

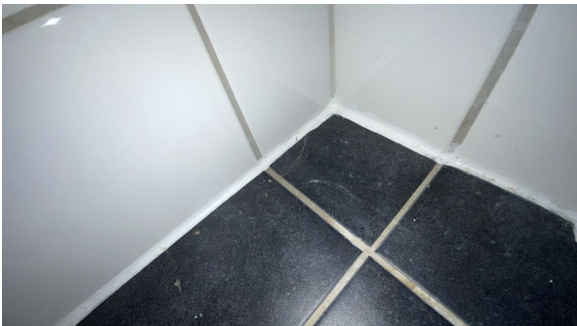

Sprekk i flis

1 ETASJE > BAD

TG 2 Sluk, membran og tettesjikt

Hjelpesluk av stål i dusjsone.
Hovedsluk av stål ved servanttinnredning.

Membrannens gjennomføring er ikke synlig grunnet støpens og slukets utførelse, gjennomføring kan derfor ikke vurderes.

Fuktsøk på overflater i dusjsonen med referanseverdi fra tørr sone. Utføres med Protimeter mms2.

Levetidsbetraktning:

Smøremembran over 15 år - "Mer enn halvparten av forventet brukstid er oppbrukt" = TG 2
Banemembran over 20 år - "Mer enn halvparten av forventet brukstid er oppbrukt" = TG 2@

Vurdering av avvik:

- Mer enn halvparten av forventet brukstid er passert på membranløsningen.

Det kan ikke konstateres synlig tettesjikt.

Konsekvens/tiltak

- Installering av tett dusjkabinett anbefales.
- Overvåk tilstanden jevnlig. For å få tilstandsgrad 0 eller 1 må tettesjiktet skiftes ut, men tidspunktet for når dette er nødvendig er vanskelig å si noe om.

Tilstandsrapport



Hjelpesluk



Hovedsluk

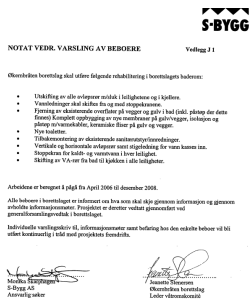

Beskrivelse hentet fra saksinnsyn

1 ETASJE > BAD

TE1 Sanitærutstyr og innredning

Innredning: gulvstående toalett, servantinnredning, servant med ettgreps blandebatteri, speilskap, dusjarmatur, plass og opplegg for vaskemaskin.

1 ETASJE > BAD

TE2 Ventilasjon

Ventilasjon gjennom oppdriftsventil.

Vurdering av avvik:

- Rommet har kun naturlig ventilasjon.
- Våtrommet mangler tilluftsventilering, f.eks. spalte/ventil ved dør.

Konsekvens/tiltak

- Elektrisk avtrekksvifte bør monteres for å lukke avviket.
- Det bør etableres tilfredsstillende tilluft til våtrom f.eks. luftespalte ved dør e.l.

Borettslag/sameier tillater vanligvis ikke tilkobling av elektrisk vifte til felles anlegg ved oppdriftsløsning. Ta kontakt med styret for ytterligere informasjon. Men i henhold til NS3600 gis det uansett tilstandsgrad 2 på naturlig ventilasjon.



Tilstandsrapport

1 ETASJE > BAD

TG2 Tilliggende konstruksjoner våtrom

TILLIGGENDE KONSTRUKSJONER:

Undersøk bak våtsone (dusjblandebatteri) fra tilstøtende rom: Utført
Himling sjekkes visuelt: Ikke mulig, leilighet på ett plan.
Bunnsvill sjekkes med fuktmåler: Ikke mulig.

Fuktsøk på overflater utføres i utsatte områder med referanseverdi fra tørr sone. Utføres med Protimeter mms2.

HULLTAKING:

Hulltaking er ikke foretatt da det ikke er fysisk mulig pga tilliggende konstruksjoner: Betong/mur

Hulltaking kan unnlates dersom det ikke er praktisk mulig å gjennomføre, for eksempel fordi det krever tilgang til bygningskonstruksjon som er en del av flere boligens fellesareal eller til en boenhet med en annen eier, eller fordi boligen inngår i bygningskonstruksjoner av mur, betong eller totale prefabrikkerte konstruksjoner slik som baderomskabin.

Årstall: 2025

Vurdering av avvik:

- Det er avvik:

Grunnet eldre bygningsdeler, forventet gjenværende brukstid og fuktutsatt konstruksjon uten inspeksjonsmulighet, utløser dette punktet tg2 på tross av gjennomførte fuktsøk uten fuktfunn ved befarings.

Dette punktet har sammenheng med andre bygningsdeler for badet, spesielt nevnes membran/tettesjikt. Vi ønsker å belyse at det kan bli konsekvens/skade på tilliggende konstruksjoner når badet er gammelt.

Konsekvens/tiltak

- Tiltak:

Det er grunn til overvåking av denne bygningsdelen for å sikre mot skader og følgeskader. Jevnlige undersøkelser anbefales.

KJØKKEN

1 ETASJE > KJØKKEN

TG1 Overflater og innredning

Kjøkkeninnredning med glatte fronter og heltre benkeplate. Flislagte veggflater under overskap. Kjøkkenet er utstyrt med platetopp, mikrobølgeovn, kum med ettgrens blandebatteri, ventilator, kjøl/fryseskap, ovn og oppvaskmaskin. Hvitevarer er ikke vurdert, kun beskrevet. Det er montert vannvakt og komfyrvakt på kjøkkenet.

Årstall: 2016

Kilde: Tidligere salgsoppgaver

1 ETASJE > KJØKKEN

TG2 Avtrekk

Kjøkkenventilator med kullfilter.

Det er kun utført enkel kontroll av ventilasjon ved bruk av et ark/papir.

Vurdering av avvik:

- Det er kun kullfilterventilator på kjøkkenet og heller ikke andre forserte/mekaniske avtrekksløsninger fra kokesonen.

Konsekvens/tiltak

- Om mulig bør det etableres mekanisk/forsert avtrekk ut fra kokesonen.

Borettslag/sameier tillater vanligvis ikke tilkobling til felles anlegg eller kanal ut i yttervegg. Men i henhold til NS3600 gis det uansett tilstandsgrad 2 på kjøkkenventilator med kun kullfilter.

Tilstandsrapport



Papirtest

TEKNISKE INSTALLASJONER

TG 1 Vannledninger

Vannledninger utført med plast, utenpåliggende forkrommede og kobberør fra baderomsrenovering. Stoppeventiler er plassert bak luke på bad, ventiler er funksjonstestet ved befarings.

Vær klar over at skjulte rør er vurdert ut i fra oppgitt alder, det kan være feil utførelse, skader etc.. som ikke er synlig for vurdering.

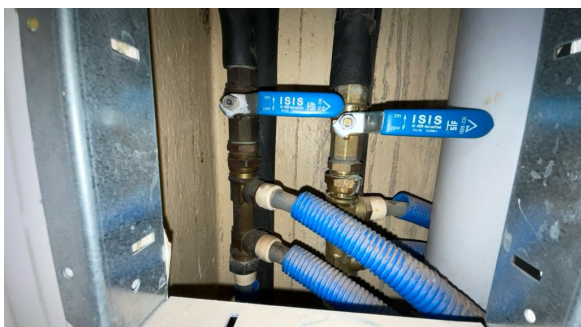

Stoppeventiler på bad

TG 1 Avløpsrør

Synlige avløpsrør er av plast.

Vurdering er gjort ut i fra synlige avløpsrør, skjulte avløpsrør er vurdert ut i fra alder.

Interne rør som avløp under oppvaskkum og servanter er som regel eiers ansvar og er vurdert i denne rapporten.

TG 1 Ventilasjon

Leilighetens tilluftsløsning gjennom: Spalteventiler på vinduer og veggventiler.

Ventilasjonsløsning på bad og kjøkken er vurdert i egne punkter.

Det er ikke registrert avvik på tilluftsløsning i forhold til krav ved byggeår.

Varmtvann

Varmtvann gjennom felles anlegg. Det er varmtvann i kraner ved befarings.

TG 2 Vannbåren varme

Tilstandsrapport

Radiatorer tilkoblet vannbåren varme plassert i stue, kjøkken og på alle soverom.

Radiatorer fremstår skiftet i senere tid. Ukjent når.

Justeringsventiler fungerer. Ingen synlige lekkasjer.

Vurdering av avvik:

- Mer enn halvparten av forventet brukstid er passert på anlegg for vannbåren varme.

Gjelder eldre røropplegg.

Konsekvens/tiltak

- Det er ikke behov for utbedringstiltak siden anlegget fungerer i dag, men ut ifra alder kan skader plutselig oppstå på eldre anlegg.



Røropplegg

⚠ TG 2 Elektrisk anlegg

Dette er en forenklet kontroll begrenset til de spørsmål og undersøkelser som forskrift til avhendingslova (tryggere bolighandel) § 2-18 inneholder. Dette kan ikke sammenlignes med en kontroll utført av offentlig myndighet (Det lokale eltilsyn) eller registrert elektrovirksomhet, og en bygnings sakkyndig har verken kompetanse eller lov til å foreta en slik kontroll.

Tilstandsgraden er vurdert ut fra den forenklede og begrensede kontrollen som forskriften inneholder. El-anlegget kan ha feil og mangler som en slik forenklet undersøkelse ikke vil avdekke. Vær derfor oppmerksom på denne risikoen, og søk videre veiledning eller få en fullstendig kontroll utført av registrert elektrovirksomhet.

Elektrisk anlegg:

Sikringsskap med automatsikringer plassert: I oppgang

Forbruksmåler plassert: I sikringsskap

Spørsmål til eier:

Hvor er det varmekabler? Fungerer disse?

Bad, de fungerer

Varmekabler blir ikke funksjonstestet ved befaring av takstingeniøren.

Takstingeniøren er ikke utdannet innen elektrofag.

1. Foreligger det eltilsynsrapport de siste 5 år, og det er ikke foretatt arbeid på anlegget etter denne, utenom retting av eventuelle avvik i eltilsynsrapport (dvs en el-tilsynsrapport uten avvik)?

Nei

Spørsmål til eier

2. Når ble det elektriske anlegget installert eller sist gang totalt rehabilitert (årstall)? Med totalt rehabilitert menes fullstendig utskiftet anlegg fra inntakssikring og videre.

Vet ikke

3. Er alle elektriske arbeider/anlegg i boligen utført av en registrert elektroinstallasjonsvirksomhet?

Av det jeg kjenner til, ja.

4. Er det elektriske anlegget utført eller er det foretatt tilleggsarbeid på det elektriske anlegget etter 1.1.1999?

Ja. Av det jeg kjenner til har forrige eier har gjort installasjoner for nytt kjøkken i 2016, og det er byttet lamper, lysbryter og stikkontakter i 2020.

Tilstandsrapport

Etter vi har overtatt leiligheten har M-tek reparert varmekabler i badromsgulv og byttet termostat (samsvarserklæring foreligger), og Kvikkl Installasjon har byttet to taklamper og deksel på to stikkontakt (faktura foreligger).

5. Foreligger det kontrollrapport fra offentlig myndighet – Det Lokale Eltilsyn (DLE) eller eventuelt andre tilsvarende kontrollinstanser med avvik som ikke er utbedret eller kontrollen er over 5 år?

Nei

6. Forekommer det ofte at sikringene løses ut?

Nei

7. Har det vært brann, branntilløp eller varmgang (for eksempel termiske skader på deksler, kontaktpunkter eller lignende) i boligens elektriske anlegg?

Nei

Generelt om anlegget

8. Er det tegn til at det har vært termiske skader (tegn på varmgang) på kabler, brytere, downlights, stikkontakter og elektrisk utstyr? Sjekk samtidig tilstanden på elektrisk tilkobling av varmtvannsbereder, jamfør eget punkt under varmtvannstank

Nei

9. Er der synlig defekter på kabler eller er disse ikke tilstrekkelig festet?

Nei

Inntak og sikringsskap

10. Er det tegn på at kabelinnføringer og hull i inntak og sikringsskap ikke er tette, så langt dette er mulig å sjekke uten å fjerne kapslinger?

Nei

11. Finnes det kursfortegnelse, og er den i samsvar med antall sikringer?

Ja

12. Foreta en helhetsvurdering av det elektriske anlegget, dets alder, allmenne tilstand og fare for liv og helse. Bør det elektriske anlegget ha en utvidet el-kontroll?

Ja

Tilstandsgrad 2:

Det foreligger ikke samsvarserklæringer for anlegget/deler eller rapporter for hele det innvendige elektriske anlegget leiligheten og tilstandsgrad settes grunnet NS 3600 krav til dette.

Det er ukjent hva tidligere eiere har gjort og det er ukjent om arbeider er utført i tråd med regler.

Det anbefales derfor en utvidet el-kontroll. El-kontrollen kan påvise feil/mangler på anlegget takstingeniøren ikke kan ha funnet ved visuell besiktigelse.



Sikringsskap



Kursoversikt

🚨 TE 0 Branntekniske forhold

Tilstandsrapport

Dette er en forenklet kontroll begrenset til de spørsmål som fremkommer under. Tilstandsgraden er basert på retningslinjer til disse spørsmålene i bransjestandarden NS3600. Dette kan ikke sammenlignes med en fullstendig kontroll av branntekniske forhold av offentlig myndighet, eller en vurdering av boligens branntekniske forhold eller prosjektering fra en rådgiver med spesialkompetanse. En bygningssakkyndig har verken kompetanse til å gi slik veiledning eller lov til å foreta en slik kontroll.

Tilstandsgraden er vurdert ut fra den forenklete og begrensede kontrollen. Det kan være feil og mangler om branntekniske forhold som en slik forenklet undersøkelse ikke vil avdekke. Vær derfor oppmerksom på denne risikoen, og søk videre veiledning eller rådgivning.

Boligen er forskriftsmessig utstyrt med brannvarsler og brannslukningsapparat ved befarung.

I større byggverk med boliger, som typisk er organisert som borettslag eller eierseksjonssameier, er det krav til at det skal foreligge brannteknisk dokumentasjon for byggverket. Det er ikke fremlagt brannteknisk dokumentasjon for bygget. Det henvises her til borettslaget/sameiet som skal inneha denne dokumentasjonen.

1. Er det mangler for brannslukningsutstyr i boligen iht. forskriftskrav på søknadstidspunktet, men minst Byggeforskrift 1985?
Nei
2. Er det mangler på røykvarsler i boligen iht. forskriftskrav på søknadstidspunktet, men minst Byggeforskrift 1985?
Nei
3. Er det skader på røykvarslere?
Nei
4. Er det skader på brannslukkingsutstyr eller er apparatet eldre enn 10 år?
Nei

Arealer, byggetegninger og brannceller

Standard gjeldende fra 01.01.2024

Arealmålinger og arealoppsett er basert på Norsk standard 3940:2023 Areal- og volum-beregninger av bygninger. Arealet gjelder for tidspunktet da boligen ble målt

Hva er måleverdig areal?

Arealet i rommet må ha minst 1,90 m fri høyde over gulvet og minst bredde på 0,60 m. Et loft med skråtak vil for eksempel bare få registrert målbart areal der høyden er minst 1,90 m og bredden minst 0,60 m. Rommet må ha dør eller luke, og gangbart gulv.

Hva er bruksareal?

$$\text{BRA} = \text{BRA-i} + \text{BRA-e} + \text{BRA-b}$$

Bruksarealet for bygningen er bruttoarealet minus arealet som optas av yttervegger.

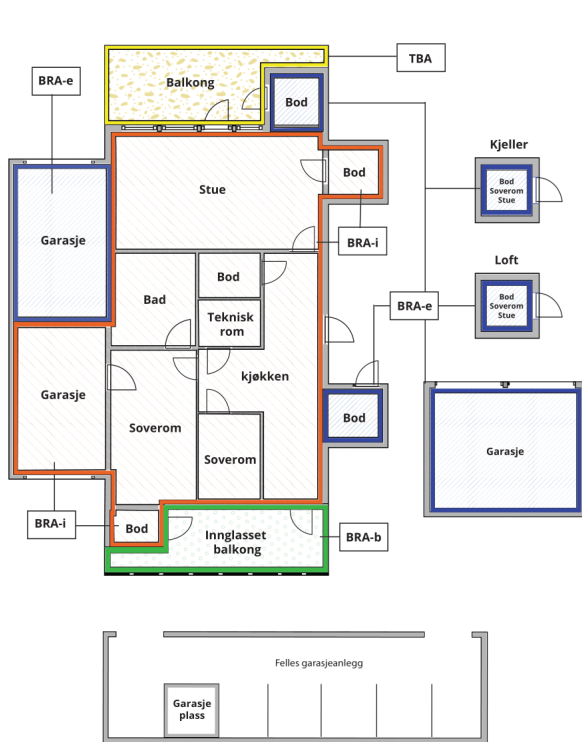

Carport og/eller garasjeplass i felles garasjeanlegg er ikke måleverdig areal

Internt bruksareal (BRA-i)	Arealet innenfor boenheten(e)
Eksternt bruksareal (BRA-e)	Arealet av alle rom utenfor boenheten(e) og som tilhører denne, slik som for eksempel boden
Innglasset balkong mv (BRA-b)	Arealet av innglasset balkong, veranda eller altan når denne er tilknyttet boenheten(e)
Terrasse- og balkongareal (TBA)	Arealet av terrasser, åpne balkonger og åpen altan tilknyttet boenheten(e)

Gulvareal (GUA) Er sum av BRA (bruksareal) og ALH (areal med lav takhøyde).
Areal med lav takhøyde (ALH) er ikke måleverdig areal, som skyldes skråtak og lav himlingshøyde.

GUA kan opplyses i markedsføring der det er aktuelt for den konkrete boligen og kun sammen med BRA-i, for eksempel der gulvflaten har en verdi og har funksjon ved møblering og bruk av rommene. Ikke innredet areal som kaldloft, måles og oppgis normalt ikke.

Arealet kan ikke alltid fastsettes nøyaktig

Areal kan være komplisert eller umulig å måle opp nøyaktig fordi det er vanskelig å fastslå tykkelsen på innervegger, skjeheter i og utforming av bygningskonstruksjoner som karnapp, buer og vinkler som ikke er rette, åpne rom over flere etasjer og så videre.

Eiendommens markedsverdi kan ikke baseres på en matematisk beregning basert på antall kvadratmeter opplyst i rapporten. Opplysninger om areal kan altså ikke alene benyttes for å beregne eiendommens verdi.

Den bygningsakkyndige kan avdekke eventuelle bruksendringer og avvik i branncelleinndeling

Den bygningsakkyndige ser på byggetegninger hvis de er tilgjengelige og dette er en del av oppdraget, og vurderer bruken av boligen opp mot tegningene. Hvis den bygningsakkyndige oppdager at en bolig ikke ser ut til å være delt opp i brannceller etter kravene i byggt teknisk forskrift på befaringstidspunktet, skal det opplyses om dette.

Reglene om bruksendring og brannceller kan være kompliserte. Søk videre faglige råd om rapporten ikke gir deg svar. Den bygningsakkyndige kan ikke vurdere og svare på alle spørsmål, og kan heller ikke vite om kommunen kan gi unntak for kravene som gjelder. [Vil du vite mer?](#)

Om brannceller

En branncelle er hele eller avgrensede deler av en bygning hvor en brann fritt kan utvikle seg uten at den kan spre seg til andre bygninger eller andre deler av bygningen i løpet av en fastsatt tid.

Om bruksendring

Bruksendring er å endre bruken av et rom fra en tillatt bruk til en annen. Dette kan kreve søknad og tillatelse, for eksempel hvis du endrer et rom fra bod til soverom eller arbeidsrom, eller hvis du endrer en bolig til to separate boliger.

Rom for varig opphold har krav til takhøyde, romstørrelse, rømningsvei og lysforhold som må være oppfylt. Du kan søke kommunen om unntak for kravene, men kan ikke regne med å få unntak for krav som går på helse og sikkerhet, for eksempel krav til rømningsvei.

Bruksendring som krever godkjenning, og som ikke er søkt bruksendret, er ulovlig. Kommunen kan etter plan- og bygningsloven kapittel 32 forfølge overtredelser. Kommunen kan pålegge deg å avslutte den ulovlige bruken, eventuelt å rette eller tilbakeføre rommet til godkjent bruk.

Arealer

Boligbygg med flere boenheter

Ny arealstandard

Etasje	Bruksareal BRA m ²			SUM	Terrasse- og balkongareal (TBA)
	Internt bruksareal (BRA-i)	Eksternt bruksareal (BRA-e)	Innglasset balkong (BRA-b)		
1 etasje	65			65	7
Loft		2		2	
Kjeller		5		5	
SUM	65	7			7
SUM BRA	72				

Romfordeling

Etasje	Internt bruksareal (BRA-i)	Eksternt bruksareal (BRA-e)	Innglasset balkong (BRA-b)
1 etasje	Entré, Bad, Kjøkken, Stue, Soverom, Soverom 2, Soverom 3		
Loft		Bod	
Kjeller		Bod	

Kommentar

Den bygnings sakkyndige skal måle boligens bruksareal i samsvar med den til enhver tid gjeldende bransjestandarden for areal- og volumberegning av bygninger. NS 3940:2023.

Leilighetens areal er beregnet med 3D-laserskanner fra Leica som gir en nøyaktighet innenfor 2% som er kravet i ny avhendingslov per 1. januar 2022

Rommene kan være måleverdige selv om bruken er i strid med byggt teknisk forskrift.

Takhøyde målt på tilfeldig sted i stue: 2,49m

Bod på loft med måleverdig areal på 2,4 kvm. Bod er merket med: MB 19/11 seksjon 89

Bod i kjeller på 4,89 kvm. Bod er merket med: MB 19/11 seksjon 89

Rom som ligger utenfor boenheten, men som eier har påvist og/eller opplyst at tilhører boenheten, er oppmålt og inkludert i BRA-e. Det er ikke fremvist dokumentasjon på at rommet tilhører boenheten. Rom utenfor boenheten kan omdisponeres av borettslaget/sameiet og dette kan påvirke boligens BRA.

Lovlighet

Byggetegninger

Det foreligger godkjente og byggemeldte tegninger, men det er avvik fra disse.

Kommentar: Værelse er delt opp til to stk soverom.

Brannceller

Er det påvist synlige tegn på avvik i branncelleinndeling ut ifra dagens byggeteknisk forskrift?

Ja Nei

Nyere håndverkstjenester

Er det ifølge eier utført håndverkstjenester på boligen siste 5 år?

Ja Nei

Kommentar: Reparasjon av varmekabler på bad og bytte av termostat (har samsvarserklæring). Silikonerings av dusj og langs vegg på bad, byttet to taklamper og to deksel på stikkontakt (kan vise faktura).

Krav for rom til varig opphold

Er det påvist avvik i forhold til rømningsvei, dagslysflate eller takhøyde?

Ja Nei

Kommentar:

Befarings - og eiendomsopplysninger

Befaring

Dato	Til stede	Rolle
10.3.2025	Truls Herman Tofteng	Takstingeniør
	Morten Soma	Kunde

Matrikkeldata

Kommune	gnr.	bnr.	fnr.	snr.	Areal	Kilde	Eieforhold
301 OSLO	123	607		0	44239.1 m ²	BEREGNET AREAL (Ambita)	Eiet

Adresse

Martin Borrebekken vei 19

Hjemmelshaver

Oslo Kommune, Økernbråten Borettslag A/I

Andelsobjekt

Boligselskap	Leil. nr.	Forretningsfører	Eier av adkomstdokumenter
/			Andelseier: Marie Mæland Soma, Morten Soma

Innskudd, pålydende mm

Andelsnummer

89

Kommentar

Det er ikke innhentet opplysninger fra forretningsfører. Viser til eier eller megler ved salg.

Kilder og vedlegg

Dokumenter

Beskrivelse	Dato	Kommentar	Status	Sider	Vedlagt
Egenerklæring	26.03.2025	Egenerklæringsskjema	Gjennomgått		Nei
Megler	26.03.2025	Boligopplysninger fra megler.	Gjennomgått		Nei
Eier		Informasjon om boligen. Tilgjengelig dokumentasjon. Svar på spørsmål om el-anlegget.	Gjennomgått		Nei

Revisjoner

Versjon	Dato	Kommentar
1	26.03.2025	
2	26.03.2025	
3	26.03.2025	
4	26.03.2025	

Tilstandsrapportens avgrensninger

STRUKTUR•REFERANSENIVÅ•TILSTANDSGRADER

- Rapporten er basert på innholdskrav i Forskrift til avhendingslova (tryggere bolighandel). Formålet er å gi en tilstandsanalyse til bruk for den som bestiller og/eller i et salg til forbruker, og ikke for andre tredjeparter. Rapportens struktur, metode og begrepsbruk følger i hovedsak Norsk Standard NS 3600:2018 (Teknisk tilstandsanalyse ved omsetning av bolig), samt Takstbransjens retningslinjer for arealmåling når det gjelder fordeling mellom P-areal og S-areal.
- Tilbakeholdt eller uriktig informasjon som har betydning for vurderingen, er ikke bygningssakkyndiges ansvar. Rapporten beskriver avvik, altså en tilstand som er dårligere enn referansenivået. Rapporten framhever normalt ikke positive sider ved boligen ut over det som fremgår av tilstandsgradene.
- Tilstanden angis i rapporten og gir uttrykk for en gitt forventet tilstand blant annet vurdert ut fra alder og normal bruk slik:

i) **Tilstandsgrad 0, TG0:** Ingen avvik eller skader. I tillegg må bygningsdelen være tilnærmet ny, mindre enn 5 år, og det foreligger dokumentasjon på faglig god utførelse.

ii) **Tilstandsgrad 1, TG1:** Mindre avvik. Normal slitasje. Strakstiltak ikke nødvendig. TG1 kan gis når bygningsdelen er tilnærmet ny og det ikke foreligger dokumentasjon på faglig god utførelse.

iii) **Tilstandsgrad 2, TG2:** Vesentlige avvik, og mindre avvik som etter NS 3600 gir TG 2, men som ikke nødvendigvis krever umiddelbare tiltak. I denne rapporten kan TG2 i Rapportsammendrag være inndelt i TG2 som krever tiltak og de som ikke krever umiddelbare tiltak. Konstruksjonen har normalt enten feil utførelse, en skade eller symptomer på skade, sterk slitasje eller nedsatt funksjon. Vedlikehold eller tiltak trengs i nær fremtid, det er grunn til å varsle fare for skader på grunn av alder eller overvåke spesielt på grunn av fare for større skade eller følgeskade. For skjulte konstruksjoner vil alder i seg selv være et symptom som kan gi TG2. For synlige konstruksjoner kan alder sammen med andre symptomer og momenter gi TG2. Avvik under TG2 kan gis sjablongmessig anslag.

iv) **Tilstandsgrad 3, TG3:** Store eller alvorlige avvik. Kraftige symptomer på forhold som man må regne med trenger utbedring straks eller innen kort tid. Påvist funksjonssvikt eller sammenbrudd. Avvik under TG3 skal gis sjablongmessig anslag.

v) **Tilstandsgrad TGiu:** Ikke undersøkt/ikke tilgjengelig for undersøkelse.

- Ved TG0 og TG1 gis det normalt ingen begrunnelse for valg av tilstandsgrad, fordi bygningen eller bygningsdelen da bare har normal slitasje. For anbefalte tiltak ved TG2 og TG3 må brukeren av rapporten vurdere om tiltakene er nødvendige og lønnsomme. Hva det vil koste å utbedre rom eller bygningsdeler er et sjablongmessig anslag basert på registrert avvik og angitte tiltak i rapporten. Anslaget er gitt på generelt grunnlag og basert på erfaringstall i seks intervaller, og kan ikke forveksles med en konkret vurdering og tilbud fra en entreprenør eller håndverker. Det må eventuelt innhentes tilbud fra en nærmere undersøkelse, og konkret og nøyaktig vurdering av utbedringskostnad. Kostnader til ikke oppdagede avvik/utbedringer/feil kan forekomme. Utbedringskostnad avhenger av personlige preferanser og markedspris på materialer og tjenesteyter.

PRESISERINGER

- Avvik vurderes ut fra tekniske forskrifter på søknadstidspunktet for bygget. Noen bygningsdeler vurderes etter gjeldende teknisk forskrift på befaringstidspunktet. Dette gjelder blant annet:

i) sluk, tettesjikt og fall på bad og vaskerom (våtrom)

ii) Forhold rundt brann, rømming, sikkerhet, for eksempel rekkverkshøyder/åpninger, ulovlige bruksendringer, brannceller mv.

- For skjulte konstruksjoner slik som vann og avløp uten dokumentasjon, er kvalitet og alder vurdert.

- Fastmonterte installasjoner, for eksempel innfelt belysning (downlights), demonteres ikke for å sjekke dampsperreren bak. Dette av hensyn til bygningssakkyndiges kompetanse og risikoen for skade.

- Kontroll av fukt i konstruksjonen ved hulltaking i bad og vaskerom (våtrom), rom under terreng (kjelleretasje, underetasje og sokkeletasje) eller andre bygningsdeler skjer etter eiers aksept. Hulltaking av våtrom og rom under terreng kan unntaksvis unnlates, se Forskrift til Avhendingsloven.

- Kontroll av romfunksjoner for P-ROM utføres kun når det ikke foreligger godkjente og byggemeldte tegninger, eller når tegninger ikke stemmer med dagens bruk.

- Bygningssakkyndig gir en forenklet vurdering av branntekniske forhold og elektriske installasjoner i boligen dersom det er mer enn fem år siden sist boligen hadde el-tilsyn. Bygningssakkyndig kan anbefale å konsultere offentlige myndigheter eller kvalifisert elektrofaglig fagperson ved behov for grundigere undersøkelser.

TILLEGGSunDERsØKELSER

Etter avtale kan tilstandsanalysen utvides til også å omfatte tilleggsundersøkelser utover minimumskravet i forskriften.

BEFARINGEN

Rapporten gir en vurdering av byggverk og bygningsdeler som bygningssakkyndig har observert, og som fremkommer av Forskrift til avhendingsloven. Rapporten er likevel ingen garanti for at det ikke kan finnes skjulte feil, skader og mangler. NS 3600:2018 (Teknisk tilstandsanalyse ved omsetning av bolig) har undersøkelsesnivå fra 1 til 3, der undersøkelsesnivå 1 er det laveste og baseres på visuell observasjon. Rapporten baseres på undersøkelsesnivå 1 med få unntak (våtrom og rom under terreng). I praksis betyr dette at gjennomføringen av befaringen begrenses som følger:

- Det utføres kun visuelle observasjoner på tilgjengelige flater uten fysiske inngrep (f.eks. riving).

- Flater som er skjult av snø eller på annen måte ikke er tilgjengelig eller skjult, blir ikke kontrollert. Det foretas ikke funksjonsprøving av bygningsdeler, som isolasjon, piper, ventilasjon, el. anlegg, osv.

- Det gis ingen vurdering av boligens tilbehør, hvite- og brunevarer og annet inventar. Dette gjelder også integrert tilbehør.

- Inspisering av yttertak er basert på det som er synlig, normalt på insiden fra loftet og utvendig fra stige/bakkenivå. Befaring av tak må være sikkerhetsmessig forsvarlig for å kunne gjennomføres.

- Stikkprøvetakninger er utvalgt tilfeldig og kan innebære kontroll under overflaten med spiss redskap eller lignende.

Tilstandsrapportens avgrensninger

UTTRYKK OG DEFINISJONER

- **Tilstand:** Byggverkets eller bygningsdelens tekniske, funksjonelle eller estetiske status på et gitt tidspunkt.
- **Symptom:** Observerbart forhold som gir indikasjon på hvilken tilstand et byggverk eller en bygningsdel befinner seg i. Benyttes ved beskrivelse av avvik.
- **Skadegjørere:** Zoologiske eller biologiske skadegjørere, i hovedsak råte, sopp og skadedyr.
- **Fuktsøk:** Overflatesøk med egnet søkeutstyr (fuktindikator) eller visuelle observasjoner.
- **Fuktmåling:** Måling av fuktinnhold i materiale eller i bakenforliggende konstruksjon ved bruk av egnet måleutstyr (blant annet hammerelektrode og pigger).
- **Utvidet fuktsøk (hulltaking):** Boring av hull for inspeksjon og fuktmåling i risikoutsatte konstruksjoner, primært i tilstøtende vegger til bad, utforede kjellervegger og eventuelt i oppforede kjellergulv.
- **Normal slitasjegrad:** Forventet nedsliting av materiale i overflaten som er basert på enkle visuelle observasjoner. Kan vurderes sammen med bygningsdelens alder.
- **Forventet gjenværende brukstid:** Anslått tid et byggverk eller en del av et byggverk fortsatt vil være tjenlig for sitt formål (NS3600, Termer og definisjoner punkt 3.9)

AREALBEREGNING FOR BOENHETER

- Areal fastsettes etter Forskrift til avhendingsloven og Norsk Standard 3940 Areal- og volum-beregninger av bygninger fra 2023.
- Areal oppgis i hele kvadratmeter i rapporten, og gjelder for det tidspunkt oppmålingen fant sted.
- **Bruksareal (BRA)** er det måleverdige arealet som er innenfor omsluttete vegger målt i gulvhøyde (bruttoareal minus arealet som opptas av yttervegger). I tillegg til gulvhøyde gjelder regler om fri bredde for at arealet skal være måleverdig, med betydning for BRA av for eksempel loft med skråtak. BRA består av internt bruksareal (BRA-i), eksternt bruksareal (BRA-e) og innglasset balkong mv (BRA-b). Terrasse- og balkongareal (TBA) opplyses der tilstandsrapporten skal benyttes i boligomsetningen og der det er aktuelt. I tillegg kan gulvareal (GUA) og areal med lav takhøyde (ALH) opplyses sammen med BRA der det er aktuelt og en del av oppdraget. Rom skal ha atkomst og gangbart gulv for å kunne regnes som BRA/måleverdig areal.
- Arealet måles og oppgis dersom arealet oppfyller krav til måleverdighet, slik som at arealet må ha minst en bredde på 0,6m og minst en høyde på 1,9 m osv. Et rom kan være i strid med teknisk forskrift og mangle godkjenning hos kommunen for den aktuelle bruken, uten at dette får betydning for om arealet måles og oppgis i tilstandsrapporten. Når arealet måles tas det ikke hensyn til om arealet er lovlig oppført eller om bruken er lovlig, bruksendringer, lysforhold eller andre sikkerhetsmangler.
- Eiendommens markedsverdi kan ikke baseres på en rent matematisk

beregning i forhold til antall kvadratmeter opplyst i rapporten. Opplysninger om areal kan altså ikke alene benyttes for beregning av eiendommens verdi.

- Rom som ligger utenfor boenheten, men som eier har påvist og/eller opplyst at tilhører boenheten, er oppmålt og inkludert i BRA-e. Det er ikke fremvist dokumentasjon på at rommet tilhører boenheten, med mindre dette er angitt særskilt. Rom utenfor boenheten kan omdisponeres av borettslaget/sameiet og dette kan påvirke boligens BRA. Vær oppmerksom på at NS 3940:2023 og eierseksjonsloven har ulike definisjoner av fellesareal. Ved arealmåling gjelder NS 3940:2023 som definerer fellesareal slik: "Delen av bygning som brukes av to eller flere bruksenheter eller til bygningens forvaltning, drift eller vedlikehold.
- I en overgangsperiode skal rapporter som benyttes i boligomsetningen eller dersom det er en del av oppdraget også opplyse om fordelingen mellom P-ROM og S-ROM med utgangspunkt i definisjonene som fremkommer av veiledningen til Norsk Standard 3940 Areal- og volum-beregninger av bygninger fra 2012. Fordelingen mellom P-ROM og S-ROM er basert på veiledningen og bygningssakkyndiges eget skjønn. P-ROM er måleverdige rom som benyttes til kort eller langt opphold. S-ROM er måleverdige rom som benyttes til lagring, og tekniske rom. Bruken av et rom på befaringstidspunktet har betydning for om rommet defineres som P-ROM eller S-ROM. Dette betyr at rommet både kan være i strid med teknisk forskrift og mangle godkjenning i kommunen for den aktuelle bruken, uten at dette vil få betydning for valg av arealkategori.
- Se øvrig informasjon om areal i rapporten, Norsk Standard 3940 (2012 og 2023) og veiledningen til disse.

PERSONVERN

iVerdi AS, bygningssakkyndig og takstforetaket behandler personopplysninger som bygningssakkyndig trenger for å kunne utarbeide rapporten. Personvernerklæring med informasjon om bruk av personopplysninger og dine rettigheter finner du her [Personvernerklæring - iVerdi](#)

DELING AV PERSONOPPLYSNINGER FOR TRYGGERE BOLIGHANDEL OG MULIG RESERVASJON

Norsk takst og deres samarbeidspartnere benytter personopplysninger fra rapporten for analyse- og statistikkformål, samt utvikling og drift av produkter og tjenester for takstbransjen og andre aktører i boligomsetningen. Les mer om dette og hvordan du kan reservere deg på <https://www.norsktakst.no/norsk/om-norsk-takst/personvernerklæring/reservasjon/>

Vendu lager en boliganalyse basert på opplysninger fra rapporten. Les mer om dette og hvordan du kan reservere deg her: <https://samtykke.vendu.no/TZ1254>

KLAGEORDNING FOR FORBRUKERE

Er du som forbruker misfornøyd med bygningssakkyndiges arbeid eller opptreden ved taksering av bolig eller fritidshus, se www.takstklagenemnd.no for mer informasjon