

Tilstandsrapport

 Leilighet i underetasje i en lavblokk.

 Bilet 21 B , 3080 HOLMESTRAND

 HOLMESTRAND kommune

 gnr. 128, bnr. 129

 Andelsnummer 3

Sum areal alle bygg: BRA: 52 m² BRA-i: 42 m²



Befaringsdato: 20.05.2026

Rapportdato: 28.05.2026

Oppdragsnr.: 22688-1016

Eiendomsverdi ref nr: SK1507

Autorisert foretak: Metiri 4 AS



Rapporten kan brukes i inntil ett år etter rapportdato, og kan ikke gjenbrukes ved flere boligsalg i denne perioden. Skjer det endringer, oppstår skader også videre på boligen, bør du som selger be om oppdatert rapport.

Norsk takst

Norsk takst er bransjeorganisasjonen for landets bygningssakkyndige og takstforetak, med om lag 1400 sertifiserte medlemmer fordelt på omtrent 1000 bedrifter. I boligomsetningen regnes takstrapportene som et helt avgjørende element i den informasjonen som gjøres tilgjengelig for kjøper. Årlig leverer medlemmene rundt 120.000 slike takster. Det gir unik oversikt over norske boliger, og bidrar til at alle oppdrag kan utføres med utgangspunkt i erfaringsbasert kvalitet.



Det stilles høye krav til utdanning, sertifisering og yrkesetikk. Norsk takst er opptatt av at boligomsetningen skal være trygg, og legger vekt på å opptre uavhengig av andre bransjeaktører. Bygningssakkyndige fakturerer sine tjenester uten hensyn til hvilken pris som oppnås, og skal heller ikke på annen måte ha noen egeninteresse knyttet til handelen.

Uavhengighet og god fagkunnskap har over tid bygget troverdighet og tillit. Både selger og kjøper skal kunne stole på bygningssakkyndiges vurderinger. For tilfeller der det likevel skulle oppstå misnøye med utført arbeid, har vi sammen med Forbrukerrådet etablert en klagenemnd.

Norsk takst har en sentral rolle i utviklingen av norske standarder, regler og profesjonsprinsipper, og representerer bransjen i alle relevante internasjonale fora. Dette sikrer at norske bygningssakkyndige tidlig kan tilpasse seg krav og bransjetrender fra utlandet, samtidig som takseringsfaget får en norsk stemme på verdensbasis. Organisasjonen bidrar i næringspolitisk sammenheng, og har vært en pådriver for å sikre at lover og regler gir trygghet for forbrukerne i boligomsetningen.

Metiri 4 AS

Rapportansvarlig

Einar Lund
Uavhengig Takstingeniør
einar@metiri.no
906 15 443



Dette trenger du å vite om tilstandsrapporten



Hva er en tilstandsrapport?

En tilstandsrapport beskriver synlige skader/avvik eller tegn på skader/avvik på boligen. Rapporten fremhever vanligvis ikke positive egenskaper ved boligen.



Hva vurderer en bygningsakkyndig?

Den bygningsakkyndige vurderer boligen ut fra hva man kan forvente av en bygning av samme alder og type. Vurderingen gjøres som regel mot hvordan det var vanlig å bygge og regler som gjaldt da boligen ble oppført (søknadstidspunktet). Forhold som er vanlige for bygningens alder, slik som slitasje etter normal bruk regnes ikke som avvik.



Hva inneholder tilstandsrapporten?

Den bygningsakkyndige undersøker rom og bygningsdeler slik det kommer frem av [Forskrift til avhendingsloven](#). Tilstandsrapporten inneholder bare avvik som den bygningsakkyndige kan se eller kontrollere med enkle hjelpemidler. Det gjøres ikke nærmere undersøkelser slik som åpning av vegger eller andre bygningsdeler. I vegg mot våtrom og rom under terreng kan det borres et hull for å gjøre enkle undersøkelser slik som fuktsøk.

Når du kjøper en brukt bolig

Når du kjøper en brukt bolig, er det viktig å være oppmerksom på at dette ikke kan sammenlignes med å kjøpe en ny bolig. Måten boligen ble bygget på kan være annerledes enn i dag. Bygninger svekkes over tid, og utsettes for slitasje blant annet på grunn av bruk og vær og vind. Mange boliger fornyes helt eller delvis, noen i flere omganger, eller det oppføres tilbygg. Særlig for boliger som er pusset opp eller endret, er det viktig å merke seg at fornyelse av overflater ikke nødvendigvis betyr at bygningsdeler under er forbedret.

Vurdering mot byggregler

Den bygningsakkyndige vil vurdere boligen mot hvordan det var vanlig å bygge og regler som gjaldt på søknadstidspunktet. Den bygningsakkyndige ser etter avvik som har betydning for og som reduserer boligens funksjon og verdi, og som kommer frem av forskrift til avhendingslova.

Noen bygningsdeler og forhold vil den bygningsakkyndige vurdere mot dagens regelverk. Etter dagens regelverk vil disse kunne få avvik og/eller TG2 eller TG3 uten at det nødvendigvis er krav om at avviket utbedres. Dette kan gjelde sluk, tettesjikt og fall på bad og vaskerom, forhold som gjelder sikkerhet mot brann, rekkverk, trapper osv.

Tilstandsrapporten beskriver ikke hele boligen

BYGNINGSSAKKYNDIGE SER FOR EKSEMPEL IKKE PÅ

- vanlig slitasje og normal vedlikeholdstilstand
- bagatellmessige forhold som ikke påvirker bygningens bruk eller verdi vesentlig
- etasjeskillere
- tilleggsbygg slik som garasje, bod, anneks, naust også videre
- utvendige trapper
- støttemurer
- skjulte installasjoner
- installasjoner utenfor bygningen
- full funksjonstesting av el- og VVS-installasjoner
- geologiske forhold og bygningens plassering på grunnen
- bygningens planløsning
- bygningens innredning
- løsløre slik som hvitevarer
- utendørs svømmebasseng og pumpeanlegg
- bygningens estetikk og arkitektur
- bygningens lovlighet (bortsett fra bruksendringer, brannceller og forhold som åpenbart kan påvirke helse, miljø og sikkerhet)
- fellesarealer (med mindre boligeier har vedlikeholdsplikt for fellesarealer og dette er kjent for bygningsakkyndig, eller fellesarealet har en særlig tilknytning til boligen).

© iVerdi 2023 © Norsk takst 2023

Malen til denne rapporten, inkludert standardtekstene fra Norsk takst, er vernet etter åndsverkloven og kan kun benyttes av medlemsforetakene i Norsk takst og av takstingeniører som er sertifisert i slikt foretak, samt av kunder hos iVerdi og studenter hos NEAK. For andre aktører er eksemplarframstilling av malen og standardtekster, som utskrift og annen kopiering til bruk som grunnlag for tilsvarende rapporter, bare tillatt når det er hjemlet i lov (kopiering til privat bruk, sitat o.l.) eller avtale med Norsk Takst ([Forside](#)) eller iVerdi ([Hjem-iVerdi](#)).

Utnyttelse i strid med lov eller avtale kan medføre erstatnings- og straffansvar.

Dette trenger du å vite om tilstandsrapporten

Tilstanden vurderes med ulike tilstandsgrader

Tilstanden gir uttrykk for en gitt forventet tilstand, blant annet vurdert ut fra alder og normal bruk. Ved Tilstandsgrad 0 (TG0) og Tilstandsgrad 1 (TG1) gir den bygningssakkyndige normalt ingen begrunnelse for valg av tilstandsgrad. Grunnen er at bygningen eller bygningsdelen da bare har normal slitasje. Ved skjulte konstruksjoner kan alder alene avgjøre tilstandsgrad. Når bygningssakkyndige anbefaler tiltak, for eksempel utbedringer, må brukeren av rapporten vurdere om tiltakene er nødvendige og lønnsomme.

Når den bygningssakkyndige velger tilstandsgrad, baseres vurderingen på faste kriterier som følger av gjeldende bransjestandard for Teknisk tilstandsanalyse ved omsetning av bolig og Forskrift til avhendingslova.



TILSTANDSGRAD 0, TG0: INGEN AVVIK

Bygningsdelen skal være tilnærmet ny, ikke vise tegn på slitasje og det skal være lagt frem dokumentasjon på faglig god utførelse. Det er ingen merknader til delen.



TILSTANDSGRAD 1, TG1: MINDRE AVVIK

Bygningsdelen skal bare ha normal slitasje, og strakstiltak skal ikke anses som nødvendig. Graden kan også brukes når delen er ny, men der dokumentasjon på faglig god utførelse mangler.



TILSTANDSGRAD 2, TG2: VESENTLIGE AVVIK OG MINDRE AVVIK SOM ETTER NS 3600 GIR TG 2

Bygningsdelen skal enten ha feil utførelse, en skade eller symptomer på skade, sterk slitasje eller nedsatt funksjon. Graden gis når bygningsdelen trenger vedlikehold eller tiltak i nær fremtid. Graden skal også brukes når delen er gammel og det er grunn til å varsle om faren for skader på grunn av alderen, eller når det er grunn til å overvåke delen spesielt på grunn av fare for større skader eller følgeskader.



TILSTANDSGRAD 3, TG3: STORE ELLER ALVORLIGE AVVIK

Denne tilstandsgraden brukes ved kraftige tegn på forhold som man må regne med trenger utbedring straks eller innen kort tid. Det er påvist funksjonssvikt eller sammenbrudd.



IKKE UNDERSØKT/IKKE TILGJENGELIG FOR UNDERSØKELSE

Det kan være avvik/skader som ikke er avdekket.

Informasjon om utbedringskostnader

Utbedringskostnadene i rapporten er sjablongmessige anslag basert på observerte forhold som feil, skader eller uregelmessigheter, samt foreslåtte tiltak. Disse anslagene er veiledende, angis i fem intervaller, er basert på generelle erfaringstall, og må ikke forveksles med konkrete pristilbud fra håndverkere eller entreprenører. Faktiske kostnader kan variere betydelig, avhengig av individuelle valg, materialpriser og markedsforhold. For å få en nøyaktig vurdering av utbedringskostnadene anbefales ytterligere undersøkelser og innhenting av flere pristilbud fra kvalifiserte fagfolk. Slike anslag gis for TG3, der dette er mulig.



Tiltak under kr 20 000



Tiltak mellom kr 20 000 – 100 000



Tiltak mellom kr 100 000 – 200 000



Tiltak mellom kr 200 000 – 500 000



Tiltak over kr 500 000

Beskrivelse av eiendommen

Rapporten omhandler en leilighet i underetasjen i en flermannsbolig fra 1981. Bygningen med 12 leiligheter er oppført i betong, med innfellingsselementer av bindingsverk i tre, og utvendig kledd med stående trekledning. Leiligheten er organisert i et borettslag, noe som innebærer at det utvendige vedlikeholdet påhviler borettslaget. I perioden 2021–2025 er det utført i regi av borettslaget, oppgraderinger som Rehabilitering av sørvegg, fullstendig takomlegging, avretting og asfaltering av parkering og utbedringer av radonverdier som følge av radonmåling i bygget. Denne rapporten tar i hovedsak kun utgangspunkt i tilstanden på de innvendige arealene.

På generelt grunnlag opplyses det om at dette er en eldre bolig, med påfølgende risiko for skjulte skader og lignende. Badet er fra byggeår, på badet er det sprekk i gulvbelegg, samt at det er avflassing av maling på dør-lister. Forøvrig henvises det til de respektive bygningsdelene med tilstandsgradering. Tilstandsgraden gis med henblikk på bygningsdelens forventede levetid, samt visuelt inntrykk. Det foretas enkle målinger med fuktindikator og stikktagninger i treverk. Eier har ifølge opplysninger gitt til takstmann ikke kjennskap til sopp- og råteangrep, vannskade eller angrep av skadedyr, utover det som er nevnt i rapporten.

Leilighet i underetasje i en lavblokk. - Byggeår: 1981

UTVENDIG

[Gå til side](#)

Taktekkingen er av betongtakstein. Bygget er oppført i betong, med innfellingsselementer med bindingsverk i tre, utvendig kledd med stående trekledning. Syd-veggen ble kledd om i 2021 med korrekt lufting og musesperre.

Takkonstruksjonen er oppført i plassbygget tre, samt med prefabrikkerte A-stoler fra byggeåret. Leiligheten har malte trevinduer med 2-lags glass. Leiligheten har innvendig entredør i tre, fra byggeår. Terrasse/uteplass er utført med belegningsstein.

INNVENDIG

[Gå til side](#)

Veggene har malte panelplater fra ca. 2013 tallet. I taket er det malte betongflater. Etasjeskille er av betongdekke. Gulvet i bodene er av betong. Veggene har betong/mur. Innvendig har boligen malte glatte dører.

VÅTROM

[Gå til side](#)

Bad/vaskerommet i leiligheten er innredet med servantskap, toalett, dusjkabinett og opplegg for vaskemaskin. Sluk i plast. Gulvet har vinylbelegg. Aktuell byggeforskrift er byggeforskrifter fra før 1997.

KJØKKEN

[Gå til side](#)

Kjøkkenet har innredning med glatte fronter. Benkeplaten er av laminat. Det er opplegg for oppvaskmaskin, komfyr og kjøleskap. Det er avtrekk via mekanisk avtrekksanlegg i boenheten.

TEKNISKE INSTALLASJONER

[Gå til side](#)

Innvendige vannledninger er av kobber. Stoppekran er plassert i benke-skap under vasken på kjøkkenet. Det er avløpsrør av plast og støpejern. Boligen har mekanisk avtrekk og med tilluft i ventiler i vegg. Varmtvannstanken er på 124 liter. Sikringssskap plassert i entre.

Skapet inneholder 13 automatsikringer, inkludert hovedsikring på 63 A. Det er montert overspenningsvern. Kursfortegnelsen er korrekt og oppdatert.

TOMTEFORHOLD

[Gå til side](#)

Det er byggegrunn av sprengsteinsfylling. Det er kun observert dreneringspapp på byggets nordvegg. Dreneringspappen ble etablert i 2025 i forbindelse med asfaltering av innkjøring og oppstillingsplass/parkering. Bygningen har betonggrunnmur. Boligbygget ligger i delvis skrånende terreng. To sider av bygget har belegningsstein, én side har asfalt, og én side har plen. Utvendige avløpsrør og vannledninger er av plast fra byggeår. Det er offentlig avløp og vannledninger via private stikkledninger. Det er felles vannmåler, plassert i utvendig kum, ifølge Holmestrand kommune.

Arealer

[Gå til side](#)

Forutsetninger og vedlegg

[Gå til side](#)

Lovlighet

[Gå til side](#)

Leilighet i underetasje i en lavblokk.

- Det foreligger godkjente og byggemeldte tegninger, som stemmer med dagens bruk

Tegningene er godkjent og stemplet 05.11.1981.

Sammendrag av boligens tilstand

Fordeling av tilstandsgrader

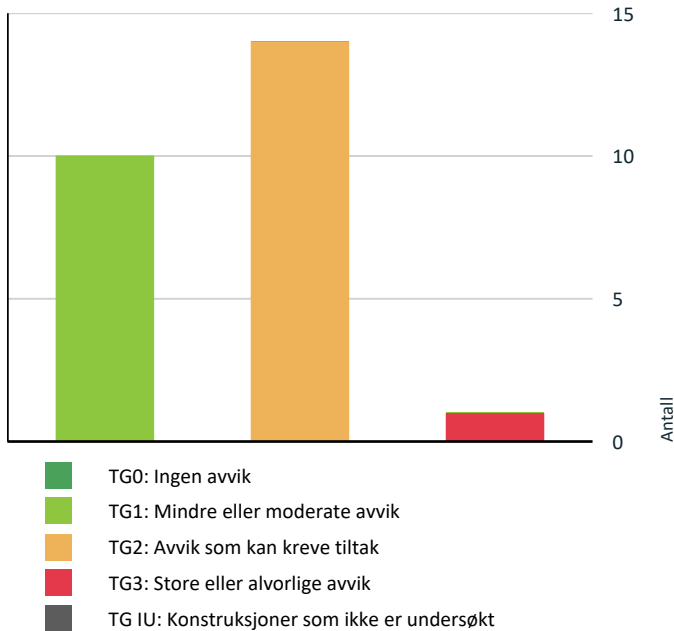

Vil du vite mer om tilstandsgrader? Se side 4.

Anslag på utbedringskostnad

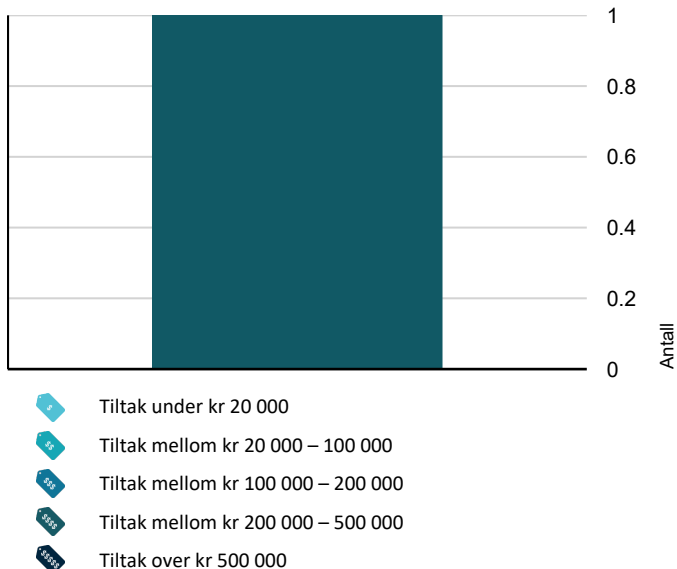

Hva er anslag på utbedringskostnad? Se side 4.

Spesielt for dette oppdraget/rapporten

Det gjøres oppmerksom på at det ved Tilstandsgrad 2 eller høyere, må påberegnes behov for nærmere undersøkelser av bygningsdelen, dette som en følge av at omfang av svikt ikke kan avdekkes på dette undersøkelses nivået.

Oppsummering av avvik

Vil du vite mer? Se på rommet eller bygningsdelen senere i rapporten.

Leilighet i underetasje i en lavblokk.

! TG 3 STORE ELLER ALVORLIGE AVVIK

! Våtrom > Underetasje > Bad/vaskerom > Generell [Gå til side](#)

! TG 2 AVVIK SOM KAN KREVE TILTAK

! Utvendig > Veggkonstruksjon [Gå til side](#)

! Utvendig > Terrassedør [Gå til side](#)

! Innvendig > Overflater Gulv [Gå til side](#)

! Innvendig > Etasjeskille/gulv mot grunn [Gå til side](#)

! Innvendig > Rom Under Terreng [Gå til side](#)

! Innvendig > Innvendige dører [Gå til side](#)

! Tekniske installasjoner > Vannledninger [Gå til side](#)

! Tekniske installasjoner > Avløpsrør [Gå til side](#)

! Tekniske installasjoner > Varmtvannstank [Gå til side](#)

! Tomteforhold > Fuktsikring og drenering [Gå til side](#)

! Tomteforhold > Terrengforhold [Gå til side](#)

! Tomteforhold > Utvendige vann- og avløpsledninger [Gå til side](#)

! Kjøkken > Underetasje > Stue/kjøkken > Overflater og innredning [Gå til side](#)

! Våtrom > Underetasje > Bad/vaskerom > Tilliggende konstruksjoner våtrom [Gå til side](#)

Tilstandsrapport

LEILIGHET I UNDERETASJE I EN LAVBLOKK.



Byggeår
1981

Kommentar
Byggeår er basert på opplysninger i midlertidig brukstillatelse.

Standard

Vedlikehold

Tilbygg / modernisering

2021	Modernisering	Rehabilitering av sørvegg m/ vindspærre, etterisolering og utskifting to vinduer - HS Tømrer Service AS. Kilde: Styreleder Bilet 21 Borettslag.
2024	Modernisering	Rehabiliteringsarbeider på tak/ fullstendig takomlegging - Larsen Bygg. Kilde: Styreleder Bilet 21 Borettslag.
2025	Modernisering	Avretting og asfaltering av parkeringsplass - Jar Anlegg. Kilde: Styreleder Bilet 21 Borettslag.
2025	Modernisering	Måling og utbedring radonverdier - Vestfold Vaktmestertjenester AS. Kilde: Styreleder Bilet 21 Borettslag.

UTVENDIG

Taktekking

Punktet må sees i sammenheng med Takkonstruksjon/Loft

Beskrivelse

Taktekkingen er av betongtakstein, fra 2024. Taket er besiktiget fra bakkenivå.

Siden taket kun er observert fra bakkenivå, er vurderingen begrenset av dette. Det er ikke sikkerhetsmessig forsvarlig å bevege seg ut på taket eller observere fra stige. Selv om det ikke er avdekket skader under befaringen, betyr ikke dette at det ikke foreligger skader som en besiktigelse på taket kan avdekke.

TG 1 Nedløp og beslag

Beskrivelse

Takrenner og beslag er utført i plastbelagt stål, fra 2024.

Årstall: 2024 **Kilde:** Info fra sameie/borettslag

TG 2 Veggkonstruksjon

Beskrivelse

Bygget er oppført i betong, med innfellingslementer med bindingsverk i tre, utvendig kledd med stående trekledning. Sydveggen ble kledd om i 2021 og kun den er med korrekt lufting og musesperre.

Vurdering av avvik:

- Det er ingen eller liten lufting i nedre kant av kledning mot grunnmur. på de tre andre veggene er det Lite lufting i nedre kant av kledning mot grunnmur, som øker risikoen for fuktskader og kan føre til redusert levetid for kledningen.

Konsekvens/tiltak

- Lokal utbedring må utføres.
- Andre tiltak:

Det bør etableres tilstrekkelig lufting i nedre kant av kledningen mot grunnmur ved fremtidig utskifting eller vedlikehold, for å redusere risikoen for fuktskader, råte og forkortet levetid på kledningen. Manglende lufting kan medføre økt behov for vedlikehold og tidligere utskifting av kledningen.

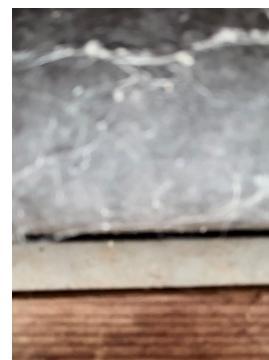

TG 1 Takkonstruksjon/Loft

Punktet må sees i sammenheng med Taktekking

Beskrivelse

Tilstandsrapport

Takkonstruksjonen er oppført i plassbygget tre, samt med prefabrikkerte A-stoler fra byggeåret.

! TG 1 Vinduer

Beskrivelse

Leiligheten har malte trevinduer med 2-lags glass.

Årstall: 2013 Kilde: Produksjonsår på produkt

! TG 1 Dører

Beskrivelse

Leiligheten har innvendig entredør i tre, fra byggeår.

! TG 2 Terrassedør

Beskrivelse

Leiligheten har malt balkongdør i tre.

Årstall: 1997 Kilde: Produksjonsår på produkt

Vurdering av avvik:

- Det er påvist andre avvik:

Terrassedør fra 1997 med ettermontert katteluke. Døren fungerer tilfredsstillende, men katteluken medfører redusert isolasjonsevne og økt risiko for luftlekkasje. Normal slitasje må forventes gitt alderen.

Konsekvens/tiltak

- Andre tiltak:

Det bør vurderes å utbedre eller erstatte terrassedøren for å bedre isolasjonsevnen og redusere risikoen for luftlekkasje. Redusert isolasjonsevne og økt luftlekkasje kan føre til høyere varmetap og økte oppvarmingskostnader.



! TG 1 Balkonger, terrasser og rom under balkonger

Beskrivelse

Terrasse/uteplass er utført med belegningsstein.

INNVENDIG

! TG 1 Overflater

Beskrivelse

Veggene har malte panelplater fra ca. 2013 tallet. I taket er det malte betongflater.

! TG 2 Overflater Gulv

Beskrivelse

Innvendig er det gulv av laminat.

Vurdering av avvik:

- Det er påvist andre avvik:

Det er på befaringdagen i hovedsak kun observert normal elde og slitasje på gulvoverflatene. Laminatgulvet ved terrassedøren er imidlertid oppsprukket og slitt.

Konsekvens/tiltak

- Andre tiltak:

Laminatgulvet ved terrassedøren bør utbedres eller skiftes for å hindre ytterligere skade og forringelse av gulvet. Dersom tiltak ikke gjennomføres, kan det føre til økt slitasje, fuktopptak og redusert levetid på gulvet.



! TG 2 Etasjeskille/gulv mot grunn

Beskrivelse

Etasjeskiller er av betongdekke.

Vurdering av avvik:

- Det er målt høydeforskjell på mellom 15-30 mm gjennom hele rommet. Tilstandsgrad 2 gis med bakgrunn i standardens krav til godkjente måleavvik.

Målingen er utført fra inngangsdør til terrassedør. Størst utslag av høydeforskjell er nærmest terrassedøren.

Konsekvens/tiltak

- Andre tiltak:

For å oppnå Tilstandsgrad 0 eller 1 må høydeforskjellene rettes opp. Ytterligere undersøkelser bør gjennomføres for å kartlegge omfanget av utbedringsbehovet. Konsekvensen av å ikke utbedre er at skjevhetene kan påvirke møblering og innredning, samt gi økt risiko for oppsprekking i gulvbelegg og knirk.

Tilstandsrapport



TG 2 Innvendige dører

Beskrivelse

Innvendig har leiligheten malte glatte dører.

Vurdering av avvik:

- Det er avvik:

Det er observert avflassing av maling nederst på dørkarmen og dørlisten til badet.

Konsekvens/tiltak

- Tiltak:

Avflassing av maling bør utbedres, og overflatebehandling må fornyes for å hindre videre skade og fuktoptak i dørkarmen og dørlisten. Dersom tiltak ikke utføres, kan det oppstå ytterligere forringelse av materialene og økt risiko for fuktskader.



TG 2 Rom Under Terreng

Punktet må sees i sammenheng med 'Drenering'

Beskrivelse

Gulvet i bodene er av betong. Veggene har betong/mur. Hulltaking er ikke foretatt. Rommet har en konstruksjon som gjør hulltaking unødvendig.

Vurdering av avvik:

- Det er avvik:

Det er observert en sprekke i hjørnet på veggen i boden. Dette vurderes å ha sammenheng med eldre setninger i grunnmur og fundamenter.

Konsekvens/tiltak

- Tiltak:

Sprekken i hjørnet på veggen bør utbedres for å hindre videre utvikling av skaden og redusere risiko for fuktinntrengning eller forverring av konstruksjonen.

VÅTROM

UNDERETASJE > BAD/VASKEROM

TG 3 Generell

Beskrivelse

Badet er fra byggeåret og er innredet med servantskap, toalett, dusjkabinett og opplegg for vaskemaskin. Sluk i plast. Gulvet har vinylbelegg. Det er mekanisk avtrekk i vegg ut over tak. Badet har elektriske varmekabler fra byggeåret, som fungerte ved befaringen. Aktuell byggeforskrift er fra før 1997. Det foreligger ingen dokumentasjon.

Vurdering av avvik:

- Våtrommet må oppgraderes for å tåle normal bruk etter dagens krav.

Tilstandsrapport

Badet bærer preg av elde og slitasje, og det er registrert sprekker i gulvbelegget. Sprekkene i gulvbelegget medfører at gulvet ikke er tett. Gulvbelegget er malt, men det er avskalling av maling ved sluket. Tilstandsgrad 3 er også satt som følge av alder, da normal levetid er oppbrukt.

Konsekvens/tiltak

- Våtrommet må totalrenoveres. Alle forhold med tettesjikt, våtsone, sluk m.m. må dokumenteres.

Badet bør totalrenoveres for å oppnå tilfredsstillende tetthet og funksjon etter dagens krav. Sprekker i gulvbelegget og avskalling av maling ved sluket medfører risiko for vanninntrengning i konstruksjonen, noe som kan føre til fuktskader og følgeskader på bygget. Manglende dokumentasjon gir usikkerhet om utførelsen, og øker risikoen for skjulte feil og mangler.

Kostnadsestimat: 200 000 - 500 000



UNDERETASJE > BAD/VASKEROM

TG 2 Tilliggende konstruksjoner våtrom

Beskrivelse

Hulltaking er ikke foretatt da det allerede er påvist andre avvik i våtsonen.

Vurdering av avvik:

- Hulltaking er ikke foretatt da det allerede er påvist andre avvik i våtsonen.

Det er sprekker i gulvbelegget, noe som medfører at gulvet ikke er tett.

Konsekvens/tiltak

- Gjennomføre ytterligere undersøkelser og foreta utbedring av skade.

Det bør gjennomføres utbedring av gulvbelegget for å sikre tett gulv. Manglende tetthet kan føre på tilstøtende konstruksjoner og økt risiko for råte og mugg.

KJØKKEN

UNDERETASJE > STUE/KJØKKEN

TG 2 Overflater og innredning

Beskrivelse

Kjøkkenet er av eldre dato og har innredning med glatte fronter. Benkeplaten er av laminat. Det er opplegg for oppvaskmaskin, komfyr og kjøleskap.

Vurdering av avvik:

- Det er påvist andre avvik:

Det er påvist at kjøkkenet er utstyrt med lekkasjesystem, men dette er ikke tilkoblet. Dette medfører økt risiko for vannskader dersom lekkasje skulle oppstå, da systemet ikke vil fungere som tiltenkt.

Konsekvens/tiltak

- Dersom avvik ikke utbedres er det fare for videre skadeutvikling.

Lekkasjevarsleren bør tilkobles og funksjonstestes for å sikre at den fungerer som tiltenkt. Manglende tilkobling medfører økt risiko for vannskader ved eventuell lekkasje, da systemet ikke vil varsle eller stoppe vannet.

Tilstandsrapport



UNDERETASJE > STUE/KJØKKEN

TG 1 Avtrekk

Beskrivelse

Det er avtrekk på kjøkken via mekanisk avtrekksanlegg på loft.

Årstell: 1998

Kilde: Produksjonsår på produkt



TEKNISKE INSTALLASJONER

TG 2 Vannledninger

Beskrivelse

Innvendige vannledninger er av kobber, fra byggeår. Stoppekran er plassert i benkeskap under vasken på kjøkkenet.

Vurdering av avvik:

- Mer enn halvparten av forventet brukstid er passert på innvendige vannledninger.

Konsekvens/tiltak

- Tidspunkt for utskiftning av vannledninger nærmer seg.
- I forbindelse med oppgradering av våtrom vil det være naturlig med utskiftning av rør.

Det anbefales å vurdere utskiftning av vannledningene, da mer enn halvparten av forventet brukstid er passert. Konsekvensen av å ikke utbedre kan være økt risiko for lekkasjer og vannskader på bygningen.

TG 2 Avløpsrør

Beskrivelse

Det er avløpsrør av plast og støpejern, fra byggeår.

Vurdering av avvik:

- Mer enn halvparten av forventet brukstid er passert på innvendige avløpsledninger.

Konsekvens/tiltak

- I forbindelse med oppgradering av våtrom vil det være naturlig med utskiftning av rør.
- Tidspunkt for utskiftning av avløpsrør nærmer seg.

Det anbefales å vurdere utskiftning av avløpsrør, da mer enn halvparten av forventet brukstid er passert. Konsekvensen ved å ikke utbedre er økt risiko for lekkasjer og driftsproblemer som følge av aldrende rør.

TG 1 Ventilasjon

Beskrivelse

Leiligheten har mekanisk avtrekk og med tilluft i ventiler i vegg.

TG 2 Varmtvannstank

Beskrivelse

Varmtvannstanken er på 124 liter.

Vurdering av avvik:

- Det er påvist at varmtvannstank er over 20 år

Konsekvens/tiltak

- Det er ikke behov for utbedringstiltak siden tanken fungerer i dag, men ut ifra alder kan skader plutselig oppstå på eldre tanker.



Elektrisk anlegg

Tilstandsrapport

Dette er en forenklet kontroll begrenset til de spørsmål og undersøkelser som forskrift til avhendingslova (tryggere bolighandel) § 2-18 inneholder. Dette kan ikke sammenlignes med en kontroll utført av offentlig myndighet (Det lokale eltilsyn) eller registrert elektrovirksomhet, og en bygningssakkyndig har verken kompetanse eller lov til å foreta en slik kontroll.

Tilstanden er vurdert ut fra den forenklete og begrensede kontrollen som forskriften inneholder. El-anlegget kan ha feil og mangler som en slik forenklet undersøkelse ikke vil avdekke. Vær derfor oppmerksom på denne risikoen, og søk videre veiledning eller få en fullstendig kontroll utført av registrert elektrovirksomhet.

Beskrivelse

Sikringskap plassert i entre. Skapet inneholder 13 automatsikringer, inkludert hovedsikring på 63 A. Det er montert overspenningsvern. Kursfortegnelsen er korrekt og oppdatert. Det er ifølge kursfortegnelsen byttet til automatsikringer Mai-2014.

1. Foreligger det eltilsynsrapport de siste 5 år, og det er ikke foretatt arbeid på anlegget etter denne, utenom retting av eventuelle avvik i eltilsynsrapport (dvs en el-tilsynsrapport uten avvik)?

Nei

Spørsmål til eier

2. Når ble det elektriske anlegget installert eller sist gang totalt rehabilitert (årstall)? Med totalt rehabilitert menes fullstendig utskiftet anlegg fra inntakssikring og videre.
1981
3. Er alle elektriske arbeider/anlegg i boligen utført av en registrert elektroinstallasjonsvirksomhet?
Ja
4. Er det elektriske anlegget utført eller er det foretatt tilleggsarbeider på det elektriske anlegget etter 1.1.1999?
Ja
Eksisterer det samsvarserklæring?
Nei
5. Foreligger det kontrollrapport fra offentlig myndighet – Det Lokale Eltilsyn (DLE) eller eventuelt andre tilsvarende kontrollinstanser med avvik som ikke er utbedret eller kontrollen er over 5 år?
Nei
6. Forekommer det ofte at sikringene løses ut?
Nei
7. Har det vært brann, branntilløp eller varmgang (for eksempel termiske skader på deksler, kontaktpunkter eller lignende) i boligens elektriske anlegg?
Nei

Generelt om anlegget

8. Er det tegn til at det har vært termiske skader (tegn på varmgang) på kabler, brytere, downlights, stikkontakter og elektrisk utstyr? Sjøkk samtidig tilstanden på elektrisk tilkobling av varmtvannsbereider, jampør eget punkt under varmtvannstank
Nei
9. Er der synlig defekter på kabler eller er disse ikke tilstrekkelig festet?

Nei

Inntak og sikringskap

10. Er det tegn på at kabelinnføringer og hull i inntak og sikringskap ikke er tette, så langt dette er mulig å sjekke uten å fjerne kapslinger?

Nei

11. Finnes det kursfortegnelse, og er den i samsvar med antall sikringer?
Ja

12. Foreta en helhetsvurdering av det elektriske anlegget, dets alder, allmenne tilstand og fare for liv og helse. Bør det elektriske anlegget ha en utvidet el-kontroll?

Ja

Som følge av alder på deler av det elektriske og manglende dokumentasjon på utført arbeid bør hele det elektriske anlegget kontrolleres. Stedvis utskiftinger og oppgraderinger bør påregnes som følge av det normale vedlikeholdsbehov.

TOMTEFORHOLD

Byggegrunn

Beskrivelse

Det er byggegrunn av sprengsteinsfylling.

TG 2 Fuktsikring og drenering

Punktet må sees i sammenheng 'Rom under terreng'

Beskrivelse

Det er kun observert dreneringspapp på byggets nordvegg. Dette ble etablert i 2025 i forbindelse med asfaltering av innkjøring og oppstillingsplass/parkering. For øvrig er dreneringen fra byggeåret.

Vurdering av avvik:

- Det mangler, eller på grunn av alder er det sannsynlig at det mangler, utvendig fuktsikring av grunnmuren ved kjeller/underetasje.

Dreneringen på resten av bygget er over 30 år gammel, og mer enn halvparten av forventet brukstid er oppbrukt.

Konsekvens/tiltak

- Andre tiltak:

Det bør etableres utvendig fuktsikring av grunnmuren der dette mangler, for å redusere risikoen for fuktinntrengning i kjeller/underetasje.

Manglende fuktsikring kan føre til fuktskader, dårlig inneklima og redusert levetid på konstruksjonen.

Tilstandsrapport



TG 1 Grunnmur og fundamenter

Beskrivelse

Bygningen har betonggrunnmur.

TG 2 Terrengforhold

Beskrivelse

Leilighetsbygget ligger i delvis skrånende terreng. To sider av bygget har belegningsstein, én side har asfalt, og én side har plen.

Vurdering av avvik:

- Det er avvik:

Det er påvist dårlig fall ved inngangen til bygget, samt flatt terreng inn mot grunnmuren. Dette medfører økt risiko for større vannansamlinger mot grunnmuren.

Konsekvens/tiltak

- Tiltak:

Det bør etableres tilfredsstillende fall bort fra bygget, spesielt ved inngangspartiet, for å lede vann vekk fra grunnmuren. Konsekvensen av manglende tiltak er økt risiko for vannansamlinger mot grunnmuren, som kan føre til fuktskader og redusert levetid på konstruksjonen.



TG 2 Utvendige vann- og avløpsledninger

Beskrivelse

Utvendige avløpsrør er av plast og er fra 1981. Det er offentlig avløp via private stikkledninger. Utvendige vannledninger er av plast (PEL) og er fra 1981. Det er offentlig vannforsyning via private stikkledninger.

Vurdering av avvik:

- Mer enn halvparten av forventet brukstid er passert på utvendige avløpsledninger.
- Mer enn halvparten av forventet brukstid er passert på utvendige vannledninger.

Konsekvens/tiltak

- Andre tiltak:

Det anbefales å gjennomføre kontroll og eventuelt utskifting av utvendige vann- og avløpsledninger, da mer enn halvparten av forventet brukstid er passert.

Konsekvensen av å ikke utbedre kan være økt risiko for lekkasjer, driftsstans og kostbare reparasjoner ved plutselige skader.

Arealer, byggetegninger og brannceller

Standard gjeldende fra 01.01.2024

Arealmålinger og arealoppsett er basert på Norsk standard 3940:2023 Areal- og volum-beregninger av bygninger. Arealet gjelder for tidspunktet da boligen ble målt

Hva er måleverdig areal?

Arealet i rommet må ha minst 1,90 m fri høyde over gulvet og minst bredde på 0,60 m. Et loft med skråtak vil for eksempel bare få registrert målbart areal der høyden er minst 1,90 m og bredden minst 0,60 m. Rommet må ha dør eller luke, og gangbart gulv.

Hva er bruksareal?

$$\text{BRA} = \text{BRA-i} + \text{BRA-e} + \text{BRA-b}$$

Bruksarealet for bygningen er bruttoarealet minus arealet som optas av yttervegger.



Internt bruksareal (BRA-i)	Arealet innenfor boenheten(e)
Eksternt bruksareal (BRA-e)	Arealet av alle rom utenfor boenheten(e) og som tilhører denne, slik som for eksempel boder
Innglasset balkong mv (BRA-b)	Arealet av innglasset balkong, veranda eller altan når denne er tilknyttet boenheten(e)
Terrasse- og balkongareal (TBA)	Arealet av terrasser, åpne balkonger og åpen altan tilknyttet boenheten(e)

Gulvareal (GUA) Er sum av BRA (bruksareal) og ALH (areal med lav takhøyde).
Areal med lav takhøyde (ALH) er ikke måleverdig areal, som skyldes skråtak og lav himlingshøyde.
GUA kan opplyses i markedsføring der det er aktuelt for den konkrete boligen og kun sammen med BRA-i, for eksempel der gulvflaten har en verdi og har funksjon ved møblering og bruk av rommene. Ikke innredet areal som kaldloft, måles og oppgis normalt ikke.

Arealet kan ikke alltid fastsettes nøyaktig

Areal kan være komplisert eller umulig å måle opp nøyaktig fordi det er vanskelig å fastslå tykkelsen på innervegger, skjeheter i og utforming av bygningskonstruksjoner som karnapp, buer og vinkler som ikke er rette, åpne rom over flere etasjer og så videre.

Eiendommens markedsverdi kan ikke baseres på en matematisk beregning basert på antall kvadratmeter opplyst i rapporten. Opplysninger om areal kan altså ikke alene benyttes for å beregne eiendommens verdi.

Den bygningsakkyndige kan avdekke eventuelle bruksendringer og avvik i branncelleinndeling

Den bygningsakkyndige ser på byggetegninger hvis de er tilgjengelige og dette er en del av oppdraget, og vurderer bruken av boligen opp mot tegningene. Hvis den bygningsakkyndige avdekker at en bolig ikke ser ut til å være delt opp i brannceller etter kravene i byggeteknisk forskrift på befaringstidspunktet, skal det opplyses om dette.

Reglene om bruksendring og brannceller kan være kompliserte. Søk videre faglige råd om rapporten ikke gir deg svar. Den bygningsakkyndige kan ikke vurdere og svare på alle spørsmål, og kan heller ikke vite om kommunen kan gi unntak for kravene som gjelder. [Vil du vite mer?](#)

Om brannceller

En branncelle er hele eller avgrensede deler av en bygning hvor en brann fritt kan utvikle seg uten at den kan spre seg til andre bygninger eller andre deler av bygningen i løpet av en fastsatt tid.

Om bruksendring

Bruksendring er å endre bruken av et rom fra en tillatt bruk til en annen. Dette kan kreve søknad og tillatelse, for eksempel hvis du endrer et rom fra bod til soverom eller arbeidsrom, eller hvis du endrer en bolig til to separate boliger.

Rom for varig opphold har krav til takhøyde, romstørrelse, rømningsvei og lysforhold som må være oppfylt. Du kan søke kommunen om unntak for kravene, men kan ikke regne med å få unntak for krav som går på helse og sikkerhet, for eksempel krav til rømningsvei.

Bruksendring som krever godkjenning, og som ikke er søkt bruksendret, er ulovlig. Kommunen kan etter plan- og bygningsloven kapittel 32 forfølge overtredelser. Kommunen kan pålegge deg å avslutte den ulovlige bruken, eventuelt å rette eller tilbakeføre rommet til godkjent bruk.

Arealer

Leilighet i underetasje i en lavblokk.

Etasje	Bruksareal BRA m ²			SUM	Terrasse- og balkongareal (TBA)
	Internt bruksareal (BRA-i)	Eksternt bruksareal (BRA-e)	Innglasset balkong (BRA-b)		
Underetasje	42			42	21
Underetasje		10		10	
SUM	42	10			21
SUM BRA	52				

Romfordeling

Etasje	Internt bruksareal (BRA-i)	Eksternt bruksareal (BRA-e)	Innglasset balkong (BRA-b)
Underetasje	Stue/kjøkken, bad/vaskerom, soverom		
Underetasje		To boder i fellesarealer	

Kommentar

Rom som ligger utenfor boenheten, men som eier har påvist og/eller opplyst at tilhører boenheten, er oppmålt og inkludert i BRA-e. Det er ikke fremvist dokumentasjon på at rommet tilhører boenheten. Rom utenfor boenheten kan omdisponeres av borettslaget/sameiet og dette kan påvirke boligens BRA.

Lovlighet

Byggetegninger

Det foreligger godkjente og byggemeldte tegninger, som stemmer med dagens bruk

Kommentar: Tegningene er godkjent og stemplet 05.11.1981.

Nyere håndverkstjenester

Er det ifølge eier utført håndverkstjenester på boligen siste 5 år?

Ja Nei

Kommentar: Det er ikke utført håndverkstjenester i leiligheten. det er imidlertid utført endel oppgraderinger på felles-bygg og fellesarealer i perioden 2021-2025. Arbeidene er utført av fagfolk og dokumentert.

Befarings - og eiendomsopplysninger

Befaring

Dato	Til stede	Rolle
20.5.2026	Einar Lund	Takstingeniør
	Jeanette Gaathaug Knutsen	Kunde

Matrikkeldata

Kommune	gnr.	bnr.	fnr.	snr.	Areal	Kilde	Eieforhold
3903 HOLMESTRAND	128	129		0	1592.1 m ²	BEREGNET AREAL (Ambita)	Ikke relevant

Adresse

Bilet 21 B

Hjemmelshaver

Bilet 21 Borettslag

Andelsobjekt

Boligselskap	Org.nr.	Leil. nr.	Forretningsfører	Eier av adkomstdokumenter
/BILET 21 BORETTSLAG	931932128			Knutsen Jeanette Gaathaug

Innskudd, pålydende mm

Andelsnummer

3

Kilder og vedlegg

Dokumenter

Beskrivelse	Dato	Kommentar	Status	Sider	Vedlagt
Egenerklæringsskjema	18.05.2026		Gjennomgått	8	Nei
Tegninger	05.11.1981		Gjennomgått	6	Nei
Ferdigattest			Finnes ikke		Nei
Midlertidig Brukstillatelse	05.10.1981		Gjennomgått	1	Nei

Revisjoner

Versjon	Ny versjon	Kommentar
1	28.05.2026	

For gyldighet på rapporten se forside

Tilstandsrapportens avgrensninger

STRUKTUR•REFERANSENIVÅ•TILSTANDSGRADER

- Rapporten er basert på innholdskrav i Forskrift til avhendingslova (tryggere bolighandel). Formålet er å gi en tilstandsanalyse til bruk for den som bestiller og/eller i et salg til forbruker, og ikke for andre tredjeparter. Rapportens struktur, metode og begrepsbruk følger i hovedsak Norsk Standard NS 3600:2018 (Teknisk tilstandsanalyse ved omsetning av bolig), samt Takstbransjens retningslinjer for arealmåling når det gjelder fordeling mellom P-areal og S-areal.
- Tilbakeholdt eller uriktig informasjon som har betydning for vurderingen, er ikke bygningssakkyndiges ansvar. Rapporten beskriver avvik, altså en tilstand som er dårligere enn referansenivået. Rapporten framhever normalt ikke positive sider ved boligen ut over det som fremgår av tilstandsgradene.
- Tilstanden angis i rapporten og gir uttrykk for en gitt forventet tilstand blant annet vurdert ut fra alder og normal bruk slik:

i) **Tilstandsgrad 0, TG0:** Ingen avvik eller skader. I tillegg må bygningsdelen være tilnærmet ny, mindre enn 5 år, og det foreligger dokumentasjon på faglig god utførelse.

ii) **Tilstandsgrad 1, TG1:** Mindre avvik. Normal slitasje. Strakstiltak ikke nødvendig. TG1 kan gis når bygningsdelen er tilnærmet ny og det ikke foreligger dokumentasjon på faglig god utførelse.

iii) **Tilstandsgrad 2, TG2:** Vesentlige avvik, og mindre avvik som etter NS 3600 gir TG 2, men som ikke nødvendigvis krever umiddelbare tiltak. Konstruksjonen har normalt enten feil utførelse, en skade eller symptomer på skade, sterk slitasje eller nedsatt funksjon. Vedlikehold eller tiltak trengs i nær fremtid, det er grunn til å varsle fare for skader på grunn av alder eller overvåke spesielt på grunn av fare for større skade eller følgeskade. For skjulte konstruksjoner vil alder i seg selv være et symptom som kan gi TG2. For synlige konstruksjoner kan alder sammen med andre symptomer og momenter gi TG2. Avvik under TG2 kan gis sjablongmessig anslag.

iv) **Tilstandsgrad 3, TG3:** Store eller alvorlige avvik. Kraftige symptomer på forhold som man må regne med trenger utbedring straks eller innen kort tid. Påvist funksjonssvikt eller sammenbrudd. Avvik under TG3 skal gis sjablongmessig anslag.

v) **Tilstandsgrad TGiu:** Ikke undersøkt/ikke tilgjengelig for undersøkelse.

- Ved TG0 og TG1 gis det normalt ingen begrunnelse for valg av tilstandsgrad, fordi bygningen eller bygningsdelen da bare har normal slitasje. For anbefalte tiltak ved TG2 og TG3 må bruker av rapporten vurdere om tiltakene er nødvendige og lønnsomme. Hva det vil koste å utbedre rom eller bygningsdeler er et sjablongmessig anslag basert på registrert avvik og angitte tiltak i rapporten. Anslaget er gitt på generelt grunnlag og basert på erfaringstall i fem intervaller, og kan ikke forveksles med en konkret vurdering og tilbud fra en entreprenør eller håndverker. Det må eventuelt innhentes tilbud for en nærmere undersøkelse, og konkret og nøyaktig vurdering av utbedringskostnad. Kostnader til ikke oppdagede avvik/utbedringer/feil kan forekomme. Utbedringskostnad avhenger av personlige preferanser og markedspris på materialer og tjenesteyter.

PRESISERINGER

- Avvik vurderes ut fra tekniske forskrifter på godkjenningstidspunktet for bygget. Noen bygningsdeler vurderes etter gjeldende teknisk forskrift på befaringstidspunktet. Dette gjelder blant annet:

i) Bad, vaskerom (våtrom)

ii) Forhold rundt brann, rømming, sikkerhet, for eksempel rekkverkshøyder/åpninger, ulovlige bruksendringer, brannceller mv.

- For skjulte konstruksjoner slik som vann og avløp uten dokumentasjon, er kvalitet og alder vurdert.

- Fastmonterte installasjoner, for eksempel innfelt belysning (downlights), demonteres ikke for å sjekke dampspærren bak. Dette av hensyn til bygningssakkyndiges kompetanse og risikoen for skade.

- Kontroll av fukt i konstruksjonen ved hulltaking i bad og vaskerom (våtrom), rom under terreng (kjelleretasje, underetasje og sokkeletasje) eller andre bygningsdeler skjer etter eiers aksept. Hulltaking av våtrom og rom under terreng kan unntaksvis unnlates, se Forskrift til Avhendingsloven.

- Kontroll av romfunksjoner for P-ROM utføres kun når det ikke foreligger godkjente og byggemeldte tegninger, eller når tegninger ikke stemmer med dagens bruk.

- Bygningssakkyndig gir en forenklet vurdering av branntekniske forhold og elektriske installasjoner i boligen dersom det er mer enn fem år siden sist boligen hadde el-tilsyn. Bygningssakkyndig kan anbefale å konsultere offentlige myndigheter eller kvalifisert elektrofaglig fagperson ved behov for grundigere undersøkelser.

TILLEGGSUNDERSØKELSER

Etter avtale kan tilstandsanalysen utvides til også å omfatte tilleggsundersøkelser utover minimumskravet i forskriften.

BEFARINGEN

Rapporten gir en vurdering av byggverk og bygningsdeler som bygningssakkyndig har observert, og som fremkommer av Forskrift til avhendingsloven. Rapporten er likevel ingen garanti for at det ikke kan finnes skjulte feil, skader og mangler. NS 3600:2018 (Teknisk tilstandsanalyse ved omsetning av bolig) har undersøkelsesnivå fra 1 til 3, der undersøkelsesnivå 1 er det laveste og baseres på visuell observasjon. Rapporten baseres på undersøkelsesnivå 1 med få unntak (våtrom og rom under terreng). I praksis betyr dette at gjennomføringen av befaringen begrenses som følger:

- Det utføres kun visuelle observasjoner på tilgjengelige flater uten fysiske inngrep (f.eks. riving).

- Flater som er skjult av snø eller på annen måte ikke er tilgjengelig eller skjult, blir ikke kontrollert. Det foretas ikke funksjonsprøving av bygningsdeler, som isolasjon, piper, ventilasjon, el. anlegg, osv.

- Det gis ingen vurdering av boligens tilbehør, hvite- og brunevarer og annet inventar. Dette gjelder også integrert tilbehør.

- Inspisering av yttertak er basert på det som er synlig, normalt på innsiden fra loftet og utvendig fra stige/bakkenivå. Befaring av tak må være sikkerhetsmessig forsvarlig for å kunne gjennomføres.

Tilstandsrapportens avgrensninger

- Stikkprøvetakninger er utvalgt tilfeldig og kan innebære kontroll under overflaten med spiss redskap eller lignende.

UTTRYKK OG DEFINISJONER

- Tilstand: Byggverkets eller bygningsdelens tekniske, funksjonelle eller estetiske status på et gitt tidspunkt.
- Symptom: Observerbart forhold som gir indikasjon på hvilken tilstand et byggverk eller en bygningsdel befinner seg i. Benyttes ved beskrivelse av avvik.
- Skadegjørere: Zoologiske eller biologiske skadegjørere, i hovedsak råte, sopp og skadedyr.
- Fuktsøk: Overflatesøk med egnet søkeutstyr (fuktindikator) eller visuelle observasjoner.
- Fuktmåling: Måling av fuktinnhold i materiale eller i bakenforliggende konstruksjon ved bruk av egnet måleutstyr (blant annet hammerelektrode og pigger).
- Utvidet fuktsøk (hulltaking): Boring av hull for inspeksjon og fuktmåling i risikoutsatte konstruksjoner, primært i tilstøtende vegger til bad, utforede kjellervegger og eventuelt i oppforede kjellergulv.
- Normal slitasje: Forventet nedsliting av materiale i overflaten som er basert på enkle visuelle observasjoner. Kan vurderes sammen med bygningsdelens alder.
- Forventet gjenværende brukstid: Anslått tid et byggverk eller en del av et byggverk fortsatt vil være tjenlig for sitt formål (NS3600, Termer og definisjoner punkt 3.9)

AREALBEREGNING FOR BOENHETER

- Areal fastsettes etter Forskrift til avhendingsloven og Norsk Standard 3940 Areal- og volum-beregninger av bygninger fra 2023.
- Areal oppgis i hele kvadratmeter i rapporten, og gjelder for det tidspunkt oppmålingen fant sted.
- Bruksareal (BRA) er det måleverdige arealet som er innenfor omsluttete vegger målt i gulvhøyde (bruttoareal minus arealet som opptas av yttervegger). I tillegg til gulvhøyde gjelder regler om fri bredde for at arealet skal være måleverdig, med betydning for BRA av for eksempel loft med skråtak. BRA består av internt bruksareal (BRA-i), eksternt bruksareal (BRA-e) og innglasset balkong mv (BRA-b). Terrasse- og balkongareal (TBA) opplyses der tilstandsrapporten skal benyttes i boligomsetningen og der det er aktuelt. I tillegg kan gulvareal (GUA) og areal med lav takhøyde (ALH) opplyses sammen med BRA der det er aktuelt og en del av oppdraget. Rom skal ha atkomst og gangbart gulv for å kunne regnes som BRA/måleverdig areal.
- Arealet måles og oppgis dersom arealet oppfyller krav til måleverdighet.

- Arealet måles og oppgis dersom arealet oppfyller krav til måleverdighet, slik som at arealet må ha minst en bredde på 0,6m og minst en høyde på 1,9 m osv. Et rom kan være i strid med teknisk forskrift og mangle godkjenning hos kommunen for den aktuelle bruken, uten at dette får betydning for om arealet måles og oppgis i tilstandsrapporten. Når arealet måles tas det ikke hensyn til om arealet er lovlig oppført eller om bruken er lovlig, bruksendringer, lysforhold eller andre sikkerhetsmangler.

- Eiendommens markedsverdi kan ikke baseres på en ren matematisk beregning i forhold til antall kvadratmeter opplyst i rapporten. Opplysninger om areal kan altså ikke alene benyttes for beregning av eiendommens verdi.

- Rom som ligger utenfor boenheten, men som eier har påvist og/eller opplyst at tilhører boenheten, er oppmålt og inkludert i BRA-e. Det er ikke fremvist dokumentasjon på at rommet tilhører boenheten, med mindre dette er angitt særskilt. Rom utenfor boenheten kan omdisponeres av borettslaget/sameiet og dette kan påvirke boligens BRA. Vær oppmerksom på at NS 3940:2023 og eierseksjonsloven har ulik definisjon av fellesareal. Ved arealmåling gjelder NS 3940:2023 som definerer fellesareal slik: "Delen av bygning som brukes av to eller flere bruksenheter eller til bygningens forvaltning, drift eller vedlikehold."

- Se øvrig informasjon om areal i rapporten, Norsk Standard 3940 (2012 og 2023) og veiledningen til disse.

PERSONVERN

iVerdi AS, bygningssakkyndig og takstforetaket behandler personopplysninger som bygningssakkyndig trenger for å kunne utarbeide rapporten. Personvernerklæring med informasjon om bruk av personopplysninger og dine rettigheter finner du her [Personvernerklæring - iVerdi](https://www.norsktakst.no/norsk/om-norsk-takst/personvernerklaering/reservasjon/)

DELING AV PERSONOPPLYSNINGER FOR TRYGGERE BOLIGHANDEL OG MULIG RESERVASJON

Norsk takst og deres samarbeidspartnere benytter personopplysninger fra rapporten for analyse- og statistikkformål, samt utvikling og drift av produkter og tjenester for takstbransjen og andre aktører i boligomsetningen. Les mer om dette og hvordan du kan reservere deg på <https://www.norsktakst.no/norsk/om-norsk-takst/personvernerklaering/reservasjon/>

Vendu lager en boliganalyse basert på opplysninger fra rapporten. Les mer om dette og hvordan du kan reservere deg her: <https://samtykke.vendu.no/SK1507>

KLAGEORDNING FOR FORBRUKERE

Er du som forbruker misfornøyd med bygningssakkyndiges arbeid eller

Tilstandsrapportens avgrensninger

opptreden ved taksering av bolig eller fritidshus, se
www.takstklagenemnd.no for mer informasjon