



Tilstandsrapport

 Selveierleilighet (i blokk)

 Grüners gate 12 B, 0552 OSLO

 OSLO kommune

gnr. 228, bnr. 61, snr. 4

Sum areal alle bygg: BRA: 70 m² BRA-i: 59 m²



Befaringsdato: 08.06.2026

Rapportdato: 11.06.2026

Oppdragsnr.: 22706-1073

Referansenummer: RH7316

Foretak: TILSTAND AS



TILSTAND AS
TILSTANDSRAPPORT VED BOLIGSALG

Rapporten kan brukes i inntil ett år etter befaringsdato, og kan ikke gjenbrukes ved flere boligsalg i denne perioden. Skjer det endringer, oppstår skader også videre på boligen, bør du som selger be om oppdatert rapport.

Tilstand AS

Tilstand AS ble etablert i 2025 som en videreføring av Takstmann Ole Storvand ENK, startet i 2020. Foretaket bygger på kompetanse fra tømmerfaget med mesterbrev og takseringsutdanning. Det legges vekt på kvalitet i alle ledd, uavhengighet og god yrkesetikk.

I Tilstand AS holder vi oss løpende oppdatert gjennom årlige kurs og fagseminarer. Slik sørger vi for å levere rapporter basert på faglig forankrede vurderinger og bransjestandard.

Tilstandsrapportene utarbeides etter Forskrift til avhendingslova (tryggere bolighandel) og NS 3600. Rapportene skal gi en nøktern og forståelig beskrivelse av boligens tilstand på befaringstidspunktet. Vårt mål er å levere grundige rapporter med tydelig og lettlest informasjon.

Vi jobber aktivt med å formidle resultatet av observasjoner og undersøkelser på en forbrukervennlig måte. Skulle det likevel være forhold i rapporten som fremstår som uklare, er leseren velkommen til å ta kontakt.

Vi bistår gjerne med forklaring og veiledning.



Rapportansvarlig

Ole Storvand
Uavhengig Takstingeniør
post@tilstanden.no
921 65 120

Dette trenger du å vite om tilstandsrapporten



Hva er en tilstandsrapport?

En tilstandsrapport beskriver synlige skader/avvik eller tegn på skader/avvik på boligen. Rapporten fremhever vanligvis ikke positive egenskaper ved boligen.



Hva vurderer en bygningsakkyndig?

Den bygningsakkyndige vurderer boligen ut fra hva man kan forvente av en bygning av samme alder og type. Vurderingen gjøres som regel mot hvordan det var vanlig å bygge og regler som gjaldt da boligen ble oppført (søknadstidspunktet). Forhold som er vanlige for bygningens alder, slik som slitasje etter normal bruk regnes ikke som avvik.



Hva inneholder tilstandsrapporten?

Den bygningsakkyndige undersøker rom og bygningsdeler slik det kommer frem av [Forskrift til avhendingsloven](#). Tilstandsrapporten inneholder bare avvik som den bygningsakkyndige kan se eller kontrollere med enkle hjelpemidler. Det gjøres ikke nærmere undersøkelser slik som åpning av vegger eller andre bygningsdeler. I vegg mot våtrom og rom under terreng kan det borres et hull for å gjøre enkle undersøkelser slik som fuktsøk.

Når du kjøper en brukt bolig

Når du kjøper en brukt bolig, er det viktig å være oppmerksom på at dette ikke kan sammenlignes med å kjøpe en ny bolig. Måten boligen ble bygget på kan være annerledes enn i dag. Bygninger svekkes over tid, og utsettes for slitasje blant annet på grunn av bruk og vær og vind. Mange boliger fornyes helt eller delvis, noen i flere omganger, eller det oppføres tilbygg. Særlig for boliger som er pusset opp eller endret, er det viktig å merke seg at fornyelse av overflater ikke nødvendigvis betyr at bygningsdeler under er forbedret.

Vurdering mot byggregler

Den bygningsakkyndige vil vurdere boligen mot hvordan det var vanlig å bygge og regler som gjaldt på søknadstidspunktet. Den bygningsakkyndige ser etter avvik som har betydning for og som reduserer boligens funksjon og verdi, og som kommer frem av Forskrift til avhendingslova.

Tilstandsrapporten beskriver ikke hele boligen

BYGNINGSSAKKYNDIGE SER FOR EKSEMPEL IKKE PÅ

- vanlig slitasje og normal vedlikeholdstilstand • bagatellmessige forhold som ikke påvirker bygningens bruk eller verdi vesentlig • etasjeskillere • tilleggsbygg slik som garasje, bod, anneks, naust også videre • utvendige trapper • støttemurer • skjulte installasjoner • installasjoner utenfor bygningen • full funksjonstesting av el- og VVS-installasjoner • geologiske forhold og bygningens plassering på grunnen • bygningens planløsning • bygningens innredning • løsøre slik som hvitevarer • utendørs svømmebasseng og pumpeanlegg • bygningens estetikk og arkitektur • bygningens lovlighet (bortsett fra bruksendringer, brannceller og forhold som åpenbart kan påvirke helse, miljø og sikkerhet) • fellesarealer (med mindre boligeier har vedlikeholdsplikt for fellesarealer og dette er kjent for bygningsakkyndig, eller fellesarealet har en særlig tilknytning til boligen).

© iVerdi 2023

Malen til denne rapporten, inkludert standardtekstene fra Verdi er vernet etter åndsverkloven og kan kun benyttes av av kunder hos iVerdi. For andre aktører er eksemplarframstilling av malen og standardtekster, som utskrift og annen kopiering til bruk som grunnlag for tilsvarende rapporter, bare tillatt når det er hjemlet i lov (kopiering til privat bruk, sitat o.l.) eller avtale med iVerdi (<https://iverdi.no/>).

Utnyttelse i strid med lov eller avtale kan medføre erstatnings- og straffeansvar.

Dette trenger du å vite om tilstandsrapporten

Tilstanden vurderes med ulike tilstandsgrader

Tilstanden gir uttrykk for en gitt forventet tilstand, blant annet vurdert ut fra alder og normal bruk. Ved Tilstandsgrad 0 (TG0) og Tilstandsgrad 1 (TG1) gir den bygningssakkyndige normalt ingen begrunnelse for valg av tilstandsgrad. Grunnen er at bygningen eller bygningsdelen da bare har normal slitasje. Ved skjulte konstruksjoner kan alder alene avgjøre tilstandsgrad. Når bygningssakkyndige anbefaler tiltak, for eksempel utbedringer, må brukeren av rapporten vurdere om tiltakene er nødvendige og lønnsomme.

Når den bygningssakkyndige velger tilstandsgrad, baseres vurderingen på faste kriterier som følger av gjeldende bransjestandard for Teknisk tilstandsanalyse ved omsetning av bolig og Forskrift til avhendingslova.



TILSTANDSGRAD 0, TG0: INGEN AVVIK

Bygningsdelen skal være tilnærmet ny, ikke vise tegn på slitasje og det skal være lagt frem dokumentasjon på faglig god utførelse. Det er ingen merknader til delen.



TILSTANDSGRAD 1, TG1: MINDRE AVVIK

Bygningsdelen skal bare ha normal slitasje, og straktiltak skal ikke anses som nødvendig. Graden kan også brukes når delen er ny, men der dokumentasjon på faglig god utførelse mangler.



TILSTANDSGRAD 2, TG2: VESENTLIGE AVVIK OG MINDRE AVVIK SOM ETTER NS 3600 GIR TG 2

Bygningsdelen skal enten ha feil utførelse, en skade eller symptomer på skade, sterk slitasje eller nedsatt funksjon. Graden gis når bygningsdelen trenger vedlikehold eller tiltak i nær fremtid. Graden skal også brukes når delen er gammel og det er grunn til å varsle om faren for skader på grunn av alderen, eller når det er grunn til å overvåke delen spesielt på grunn av fare for større skader eller følgeskader.



TILSTANDSGRAD 3, TG3: STORE ELLER ALVORLIGE AVVIK

Denne tilstandsgraden brukes ved kraftige tegn på forhold som man må regne med trenger utbedring straks eller innen kort tid. Det er påvist funksjonssvikt eller sammenbrudd.



IKKE UNDERSØKT/IKKE TILGJENGELIG FOR UNDERSØKELSE

Det kan være avvik/skader som ikke er avdekket.

Informasjon om utbedringskostnader

Utbedringskostnadene i rapporten er sjablongmessige anslag basert på observerte forhold som feil, skader eller uregelmessigheter, samt foreslåtte tiltak. Disse anslagene er veiledende, angis i fem intervaller, er basert på generelle erfaringstall, og må ikke forveksles med konkrete pristilbud fra håndverkere eller entreprenører. Faktiske kostnader kan variere betydelig, avhengig av individuelle valg, materialpriser og markedsforhold. For å få en nøyaktig vurdering av utbedringskostnadene anbefales ytterligere undersøkelser og innhenting av flere pristilbud fra kvalifiserte fagfolk. Slike anslag gis for TG3, der dette er mulig.



Tiltak under kr 20 000



Tiltak mellom kr 20 000 – 100 000



Tiltak mellom kr 100 000 – 200 000



Tiltak mellom kr 200 000 – 500 000



Tiltak over kr 500 000

Beskrivelse av eiendommen

Leiligheten ligger i bydel Grünerløkka i Oslo kommune.
Leiligheten er tilknyttet Sameiet Grunersgate 12.
Borettslaget består av 16 seksjoner og har felles tomteareal.

Boligbygg fra 1880 over 4 etasjer samt kjeller.
Bygningen har støpt gulv av betong.
Grunnmur og bærende konstruksjoner av mur.
Etasjeskillere av trekonstruksjoner fra byggeår.
Yttervegger utvendig forblendet med mur og pussede flater.
Yttertak med saltaksform, utvendig teknet med plater.

Leiligheten ligger i byggets 1. etasje.
Adkomst via felles trappegang med callinganlegg.
Leiligheten består av entré, bad, to soverom,
kjøkken og stue.

Vinduer og ytterdører:
Vinduer med trekarm og 2-lags isolerglass fra 1988.
Entrédør med trekarm, brannklasse B30 og lydklasse 35db.

Bad:
Baderom fra eldre, ukjent årstall.
Nyere innredning.

Kjøkken:
Kjøkkeninnredning fra IKEA med slette fronter.
Benkeplate av laminat.

Oppvarming:
Leiligheten er oppvarmet med elektrisitet.

Tekniske installasjoner:
Vannledninger av kobber.
Stoppekran på bad og kjøkken.
Leiligheten har synlige avløpsrør av plast.
Stakeluke for avløpsrør i kjeller.
Leiligheten har egen varmtvannsbereder.

Ventilasjon:
Leiligheten har naturlig ventilasjon.
Tilluft via spalter i vinduskarmer.
Avtrekk fra bad og kjøkken.

Elektrisk anlegg:
Leiligheten har skjult og åpent elektrisk anlegg.
Skap med automatsikringer i entré (i garderobeskap).
Strømmåler og hovedsikring i hovedfordelingskap i kjelleren.

Bod:
Leiligheten disponerer to boder i kjelleren.

Arealer

[Gå til side](#)

Forutsetninger og vedlegg

[Gå til side](#)

Lovlighet

[Gå til side](#)

Selveierleilighet (i blokk)

- Det foreligger godkjente og byggemeldte tegninger, men de stemmer ikke med dagens bruk
- Rombenevnelser i rapporten er basert på innredning og bruk på befaringstidspunktet.
Det er registrert avvik mellom dagens planløsning og tilgjengelig plantegning fra kommunen.
Interessenter oppfordres til å sette seg inn i tegningen som ligger vedlagt i rapporten.

Sammendrag av boligens tilstand

Fordeling av tilstandsgrader

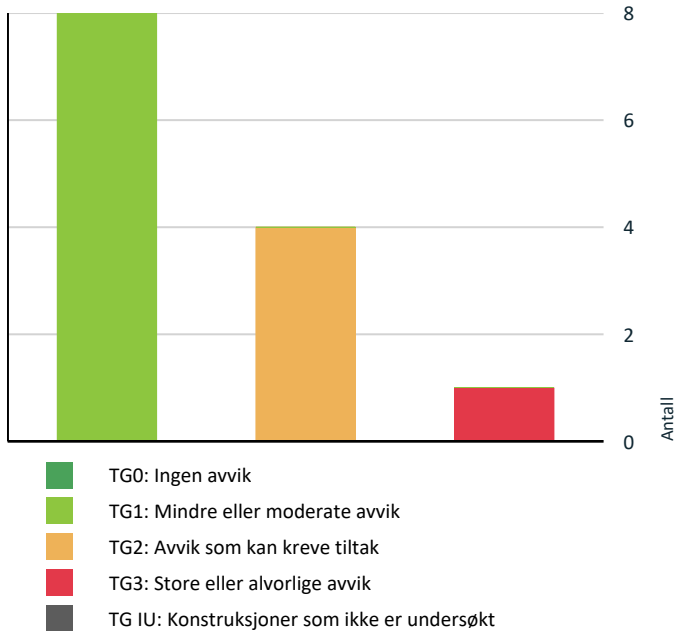

Vil du vite mer om tilstandsgrader? Se side 4.

Anslag på utbedringskostnad

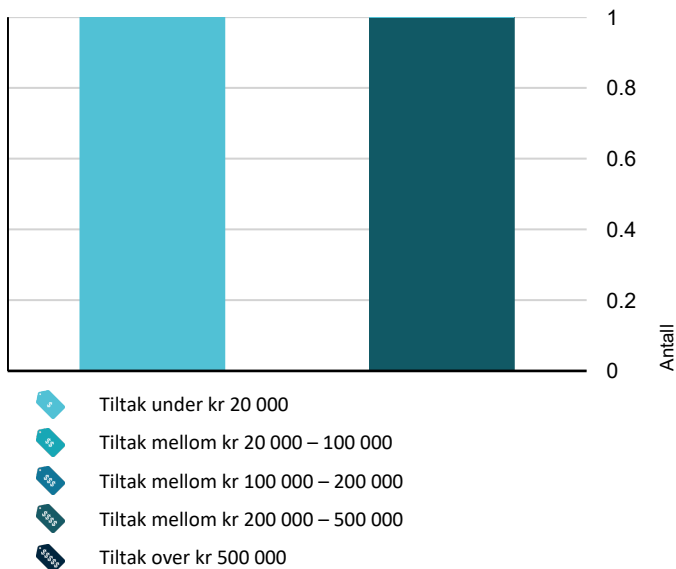

Hva er anslag på utbedringskostnad? Se side 4.

Oppsummering av avvik

Vil du vite mer? Se på rommet eller bygningsdelen senere i rapporten.

Selveierleilighet (i blokk)

TG 3 STORE ELLER ALVORLIGE AVVIK

! Våtrom > Leilighet > Bad > Generell [Gå til side](#)

TG 2 AVVIK SOM KAN KREVE TILTAK

! Utvendig > Vinduer [Gå til side](#)

! Innvendig > Innvendige dører [Gå til side](#)

! Tekniske installasjoner > Vannledninger [Gå til side](#)

! Tekniske installasjoner > Varmtvannstank [Gå til side](#)

HELSE, MILJØ OG SIKKERHET

Forhold som åpenbart kan medføre fare for helse, miljø og sikkerhet

! Det er ikke foretatt radonmålinger, og bygget er heller [Gå til side](#) ikke utført med radonsperre.

Tilstandsrapport

SELVEIERLEILIGHET (I BLOKK)

Byggeår

1880

Anvendelse

Boligformål

Kommentar

Jf. Eiendomsverdi

UTVENDIG

TG 2 Vinduer

Beskrivelse

Malte trevinduer med 2-lags isolerglass. Spalte for tilluft i karmene.

Årstall: 1988

Kilde: Produksjonsår på produkt

Vurdering av avvik:

- Det er avvik:

Vindusglassene er ca. 38 år gamle.

Iht. bransjestandard har isolerglass en usikker fremtidig funksjon etter 35 år.

Konsekvens/tiltak

- Tiltak:

Vindusglassene har oppnådd en alder hvor forventet levetid i stor grad er oppbrukt.

Aldersrelatert slitasje kan føre til redusert isolasjonsevne, kulderas og økt risiko for kondens.

Det må påregnes vedlikeholdsbehov i tiden fremover.



TG 1 Dører

Beskrivelse

Entrédør fra Nyseter Trevare AS. Ukjent alder på døren (ingen synlig datostempling i karm).

Døren har malt slett dørblad, sikkerhetslås, dørpumpe, brannklasse B30 og lydklasse 35db.

Ingen avvik ut over normal bruksslitasje på døren. Funksjon er OK.



Tilstandsrapport

INNSENDIG

TG 1 Overflater

Beskrivelse

Gulvflater belagt med laminat med fiskebensmønster.
Vegger og himlinger av malte, slette flater.

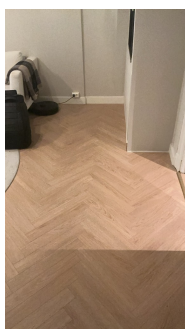

TG 1 Etasjeskille/gulv mot grunn

Beskrivelse

Bygget har etasjeskiller av trekonstruksjoner fra byggeår. Selger har avrettet gulvflatene med plater og avrettingsmasse.

Det ble utført målinger av etasjeskillet med nivålasere på soverom 1 og i stuen. Det ble gjort søk etter lokale skjevheter, samt enkel test av stivhet. Det ble ikke registrerte større avvik. Forskjellen mellom høyeste og laveste punkt ble målt til ca. 6 mm. på soverom 1 og ca. 5 mm. i stuen.

Bes merke at målingene utføres rundt eksisterende møbler og innredning på befaringstidspunktet. Oppgitte nivåforskjell representerer derfor ikke nødvendigvis de største målbare avvikene.

TG 2 Innvendige dører

Beskrivelse

Leiligheten har malte fyllingsdører.

Vurdering av avvik:

- Det er påvist avvik som tilsier at det bør foretas tiltak på enkelte dører.

Døren til soverom 2 er fra eldre, ukjent årstall.
Ved funksjonstest har dørbildet kontakt med karm/terskel. Skjevhetene er synlige.

Konsekvens/tiltak

- Enkelte dører må justeres.

Døren bør justeres.

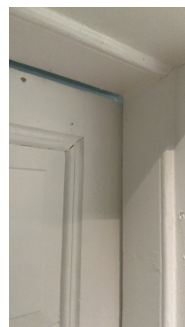
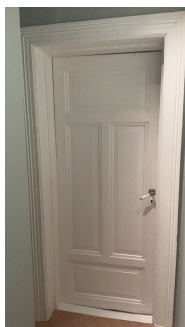

Tilstandsrapport

VÅTROM

LEILIGHET > BAD

TG 3 Generell

Beskrivelse

Baderom fra eldre, ukjent årstall. I henhold til tidligere salgsoppgave er badet fra slutten av 1980-tallet/begynnelsen av 1990-tallet.

Vinylbelegg på gulvet med oppbrett og flislagte vegger.

Malt strietapet i himling.

Nyere vegghengt servantinnredning. Heldekkende servant med 1-greps armatur og speil.

Dusjkabinett med skyvedører av glass. Dusjarmatur tilkoblet hånddusj.

Gulvstående toalett.

Opplegg for vaskemaskin samt vegghengt panelovn.

Badet har naturlig ventilasjon med tiluft via spalte under dør. Avtrekk via tallerkenventil i himling.

Vurdering av avvik:

- Våtrommet må oppgraderes for å tåle normal bruk etter dagens krav.

Badets tettesjikt har oppnådd en alder hvor man må regne med aldersforringelse og nedsatt funksjon.

Konsekvens/tiltak

- Manglende oppgradering av våtrommet medfører høy risiko for at konstruksjonene ikke vil tåle vanlig bruk av vann eller lekkasjer. Selv om det er dusjkabinett, er det fortsatt en betydelig risiko for at våtrommets konstruksjoner ikke tåler lekkasjer. Dette kan føre til fuktskader på tilstøtende konstruksjoner.

Kostnadsestimat: 200 000 - 500 000



LEILIGHET > BAD

TG 1 Tilliggende konstruksjoner våtrom

Beskrivelse

Det ble ikke utført kontroll i tilliggende konstruksjoner under befarings. Hensikten med disse kontrollene er å undersøke om våtrommet har en fuktskade. Hullet for kontroll skal tas i et område der det erfaringsmessig forekommer skader, slik som i våtsonen eller ved bunnsvill i vegg.

I dette tilfellet var det ikke praktisk mulig å gjennomføre kontrollen, fordi leiligheten har en gjennomgående innervegg av mur/teglstein.

Det er i tillegg et pipeløp (skorstein) samt utforet platekledd vegg på soveromssiden.

Våtrommet ble i stedet kontrollert med egnet fuktmåleverktøy (Protimeter MMS 3) på innvendige overflater. Det ble ikke registrert avvik.

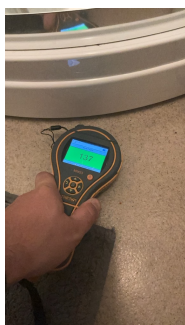

Tilstandsrapport

KJØKKEN

LEILIGHET > KJØKKEN

TG 1 Overflater og innredning

Beskrivelse

Kjøkkeninnredning med slette fronter.
Innredning er fra IKEA (jf. opplysning fra forrige salgsoppgave).
Ukjent alder på kjøkkeninnredningen, men fremstår som relativt ny.
Benkeplate av laminat.
Oppvaskkum av stål med 1-greps armatur.
Belysning og stikkontakt under overskap.
Stekeovn, platetopp, oppvaskmaskin og kjøleskap med frysedel.

Til informasjon:

Det er ikke montert komfyrvakt eller lekkasjevarsler.
Dette var et krav for kjøkkeninnredninger montert etter 2017.
Det mangler også (stedvis) elastisk fug/silikon mellom benkeplaten og veggen.
Dermed kan det renne vann etter bruk/søl i glippen mellom innredning og vegg.

Det anbefales å få montert komfyrvakt og lekkasjevarsler samt fuge overgangene der dette mangler.



LEILIGHET > KJØKKEN

TG 1 Avtrekk

Beskrivelse

Kjøkkenet har en vegghengt ventilator fra IKEA over platetoppen.
Ventilatoren har belysning og avtakbart filter.

Det er i tillegg en klaffventil i ytterveggen.
Denne bidrar til luftutsiftning fra rommet (fuktig vanndamp ut av leiligheten).

Løsningen er vurdert som tilfredsstillende med tanke på avtrekk.



Tilstandsrapport

TEKNISKE INSTALLASJONER

TG 2 Vannledninger

Beskrivelse

Vannledninger av kobber og plast.
Stoppekran bak løs veggflis på badet samt i hjørneskap på kjøkkenet.

Vurdering av avvik:

- Mer enn halvparten av forventet brukstid er passert på innvendige vannledninger.

Kobberrørene har en relativt høy alder. Iht. NS 3600:2025 har kobberrør en usikker fremtidig funksjon fra 33 år.
Stoppekranene ble ikke funksjonstestet under befaring grunnet risiko for lekkasjer og/eller andre skader og manglende tilkomst.

Konsekvens/tiltak

- Andre tiltak:

Eldre vannledninger er mer utsatt for plutselige brudd, korrosjon og lekkasjer. Det kan ikke utelukkes behov for tiltak i nær fremtid grunnet alder.
Vannledningene bør holdes under oppsikt. Stoppekranene bør funksjonstestes av fagkyndig på VVS.

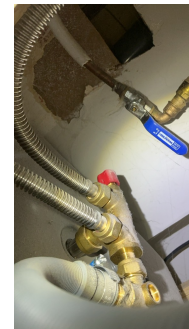

TG 1 Avløpsrør

Beskrivelse

Leiligheten har synlige avløpsrør av plast på kjøkkenet.
Sluket på badet (under dusjkabinettet) var ikke tilgjengelig for inspeksjon.

Ingen åpenbare avvik ble registrert ved tapping av armaturer på bad og kjøkken.

Tilstandsrapport

TG 1 Ventilasjon

Beskrivelse

Leiligheten har naturlig ventilasjon.
Tilluft via spalte i vinduskarmer.
Friskluftsventil (klaff) i yttervegg på kjøkkenet.
Naturlig avtrekksløsning på bad med tilluft under dør og ventil i himling.

Løsningen er normal gitt byggets alder.



TG 2 Varmtvannstank

Beskrivelse

Leiligheten har egen varmtvannsbereder.
Varmtvannsberederen er plassert i hjørneskap på kjøkkenet.
Alder, størrelse og tilstand er ikke kjent.
Inspeksjon er kun utført via et hull i kjøkkenskroget under oppvaskkummen.

Vurdering av avvik:

- Det er avvik:

Grunnet plassering var det ikke mulig å undersøke berederen tilstrekkelig.
Det er ikke kjent hva slags fundament berederen står på.
Det lot seg ikke kontrollere om det er avdrypp/fuktskjolder rundt berederen.
Det vites ikke om berederen er lekkasjesikret med f. eks overløp til avløpsrør eller automatisk vannstoppeventil.

TG 2 settes for å gjøre interessenter klar over at tilstanden ikke er kjent.

Konsekvens/tiltak

- Tiltak:

Det bør utføres nærmere undersøkelser av fagkyndig på VVS.
Bes merke at dette kan kreve demontering av kjøkkenskrog og/eller hulltaking.

Det kan ikke utelukkes behov for tiltak. Kostnadsestimat settes for videre undersøkelser.

Kostnadsestimat: Under 20 000



Tilstandsrapport

Elektrisk anlegg

Dette er en forenklet kontroll begrenset til de spørsmål og undersøkelser som forskrift til avhendingslova (tryggere bolighandel) § 2-18 inneholder. Dette kan ikke sammenlignes med en kontroll utført av offentlig myndighet (Det lokale eltilsyn) eller registrert elektrovirksomhet, og en bygnings sakkyndig har verken kompetanse eller lov til å foreta en slik kontroll.

Tilstanden er vurdert ut fra den forenklete og begrensede kontrollen som forskriften inneholder. El-anlegget kan ha feil og mangler som en slik forenklet undersøkelse ikke vil avdekke. Vær derfor oppmerksom på denne risikoen, og søk videre veiledning eller få en fullstendig kontroll utført av registrert elektrovirksomhet.

Beskrivelse

Sikringsskap med automatsikringer er plassert i entré/gang (inne i garderobeskap).
Strømmåler og hovedsikringer er plassert i hovedfordelingskap i kjeller.
Leiligheten har en kombinasjon av skjult og åpent elektrisk anlegg.

1. Foreligger det eltilsynsrapport de siste 5 år, og det er ikke foretatt arbeid på anlegget etter denne, utenom retting av eventuelle avvik i eltilsynsrapport (dvs en el-tilsynsrapport uten avvik)?

Ja

Spørsmål til eier

2. Er det elektriske anlegget utført eller er det foretatt tilleggsarbeid på det elektriske anlegget etter 1.1.1999?

Ja

Eksisterer det samsvarserklæring?

Ukjent

Inntak og sikringsskap

3. Foreta en helhetsvurdering av det elektriske anlegget, dets alder, allmenne tilstand og fare for liv og helse. Bør det elektriske anlegget ha en utvidet el-kontroll?

Nei

Generell kommentar

Selger har fremlagt dokumentasjon på utført el-tilsyn, datert 20.06.2023. Det er ingen åpne avvik i rapporten, kun en anmerkning. En anmerkning påpeker et forhold med det elektriske anlegget som det sterkt anbefales å gjøre noe med, men som ikke er et pålegg. Anmerkningen ble gitt på at kabel til benkarmatur må festes.

FORHOLD SOM ÅPENBART KAN MEDFØRE FARE FOR HELSE, MILJØ OG SIKKERHET

Dette punktet inneholder tydelige og lett synlige forhold ved boligen som åpenbart kan påvirke helse, miljø og sikkerhet, og som bygnings sakkyndige har oppdaget. Terskelen for hva som anses som åpenbart er høy, og det utføres ikke undersøkelser med sikte på å avdekke slike forhold. Punktet omfatter ikke skjulte eller ikke-synlige forhold, tekniske vurderinger eller forhold som krever spesialundersøkelser. Forhold vurderes etter byggeteknisk forskrift på befarings tidpunktet. Røykvarsler og håndholdt brannslukningsutstyr vurderes etter gjeldende forskrift om brannforebygging.



Helse, miljø og sikkerhet

Beskrivelse

Entrédøren har B30-klassifisering.
Det er røykvarsler i himling.
Brannslukkeapparat.

Vurdering av avvik:

- Det er ikke foretatt radonmålinger, og bygget er heller ikke utført med radonsperre.

Konsekvens/tiltak

- Det bør gjennomføres radonmålinger.

Arealer, byggetegninger og brannceller

Standard gjeldende fra 01.01.2024

Arealmålinger og arealoppsett er basert på Norsk standard 3940:2023 Areal- og volum-beregninger av bygninger. Arealet gjelder for tidspunktet da boligen ble målt

Hva er måleverdig areal?

Arealet i rommet må ha minst 1,90 m fri høyde over gulvet og minst bredde på 0,60 m. Et loft med skråtak vil for eksempel bare få registrert målbart areal der høyden er minst 1,90 m og bredden minst 0,60 m. Rommet må ha dør eller luke og gangbart gulv.

Hva er bruksareal?

BRA = BRA-i + BRA-e + BRA-b

Bruksarealet for bygningen er bruttoarealet minus arealet som opptas av yttervegger.

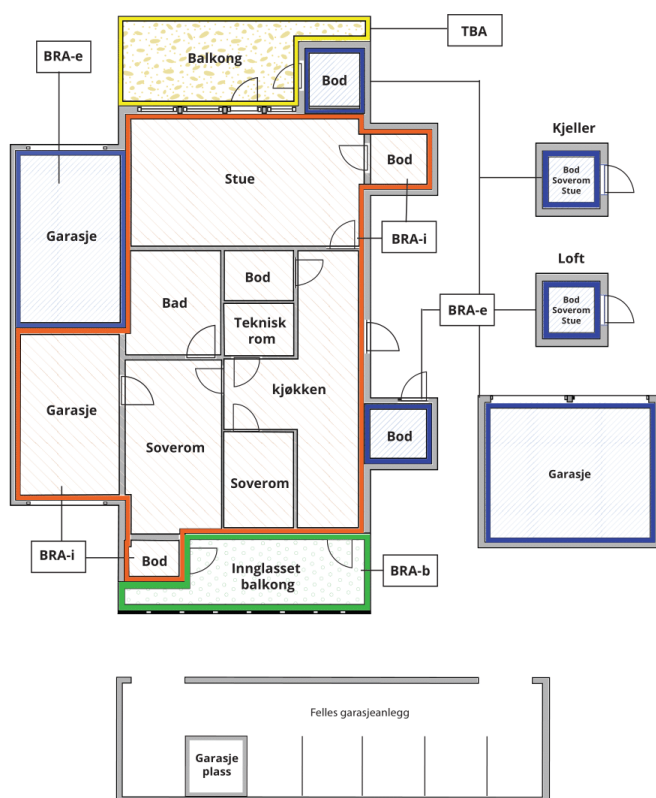

Carport og/eller garasjeplass i felles garasjeanlegg er ikke måleverdig areal

Internt bruksareal (BRA-i) Arealet innenfor boenheten(e)

Eksternt bruksareal (BRA-e) Arealet av alle rom utenfor boenheten(e) og som tilhører denne, slik som for eksempel bod

Innglasset balkong mv (BRA-b) Arealet av innglasset balkong, veranda eller altan når denne er tilknyttet boenheten(e)

Terrasse- og balkongareal (TBA) Arealet av terrasser, åpne balkonger og åpen altan tilknyttet boenheten(e)

Gulvareal (GUA) Er sum av BRA (bruksareal) og ALH (areal med lav takhøyde).

Areal med lav takhøyde (ALH) er ikke måleverdig areal, som skyldes skråtak og lav himlingshøyde.

GUA kan opplyses i markedsføring der det er aktuelt for den konkrete boligen og kun sammen med BRA-i, for eksempel der gulvflaten har en verdi og har funksjon ved møblering og bruk av rommene. Ikke innredet areal som kaldloft, måles og oppgis normalt ikke.

Arealet kan ikke alltid fastsettes nøyaktig

Areal kan være komplisert eller umulig å måle opp nøyaktig fordi det er vanskelig å fastslå tykkelsen på innervegger, skjevheter i og utforming av bygningskonstruksjoner som karnapp, buer og vinkler som ikke er rette, åpne rom over flere etasjer og så videre.

Eiendommens markedsverdi kan ikke baseres på en matematisk beregning basert på antall kvadratmeter opplyst i rapporten. Opplysninger om areal kan altså ikke alene benyttes for å beregne eiendommens verdi.

Den bygningsfaglige kan avdekke eventuelle bruksendringer og avvik i branncelleinndeling

Den bygningsfaglige ser på byggetegninger hvis de er tilgjengelige og dette er en del av oppdraget, og vurderer bruken av boligen opp mot tegningene. Hvis den bygningsfaglige avdekker at en bolig ikke ser ut til å være delt opp i brannceller etter kravene i byggeteknisk forskrift på befaringstidspunktet, skal det opplyses om dette.

Reglene om bruksendring og brannceller kan være kompliserte. Søk videre faglige råd om rapporten ikke gir deg svar. Den bygningsfaglige kan ikke vurdere og svare på alle spørsmål, og kan heller ikke vite om kommunen kan gi unntak for kravene som gjelder. [Vil du vite mer?](#)

Om brannceller

En branncelle er hele eller avgrensede deler av en bygning hvor en brann fritt kan utvikle seg uten at den kan spre seg til andre bygninger eller andre deler av bygningen i løpet av en fastsatt tid.

Om bruksendring

Bruksendring er å endre bruken av et rom fra en tillatt bruk til en annen. Dette kan kreve søknad og tillatelse, for eksempel hvis du endrer et rom fra bod til soverom eller arbeidsrom, eller hvis du endrer en bolig til to separate boliger.

Rom for varig opphold har krav til takhøyde, romstørrelse, rømningsvei og lysforhold som må være oppfylt. Du kan søke kommunen om unntak for kravene, men kan ikke regne med å få unntak for krav som går på helse og sikkerhet, for eksempel krav til rømningsvei.

Bruksendring som krever godkjenning, og som ikke er søkt bruksendret, er ulovlig. Kommunen kan etter plan- og bygningsloven kapittel 32 forfølge overtredelser. Kommunen kan pålegge deg å avslutte den ulovlige bruken, eventuelt å rette eller tilbakeføre rommet til godkjent bruk.

Arealer

Selveierleilighet (i blokk)

Etasje	Bruksareal BRA m ²			SUM	Terrasse- og balkongareal (TBA)
	Internt bruksareal (BRA-i)	Eksternt bruksareal (BRA-e)	Innglasset balkong (BRA-b)		
Leilighet	59			59	
Kjeller		11		11	
SUM	59	11			
SUM BRA	70				

Romfordeling

Etasje	Internt bruksareal (BRA-i)	Eksternt bruksareal (BRA-e)	Innglasset balkong (BRA-b)
Leilighet	Entré/gang, bad, to soverom, kjøkken, stue		
Kjeller		Boder	

Kommentar

Leiligheten disponerer to boder i kjelleren. Kjellerbodene ble oppmålt til henholdsvis 5 m² og 6 m² (BRA-e).

Takhøyder ble på tilfeldige plasser i rommene oppmålt til:

Entré: 2,83 meter
Bad: 2,39 meter
Soverom 1: 2,80 meter
Soverom 2: 2,78 meter
Kjøkken: 2,83 meter
Stue: 2,83 meter

Lovlighet

Byggetegninger

Det foreligger godkjente og byggemeldte tegninger, men de stemmer ikke med dagens bruk

Kommentar: Rombenevnelser i rapporten er basert på innredning og bruk på befaringstidspunktet. Det er registrert avvik mellom dagens planløsning og tilgjengelig plantegning fra kommunen. Interessenter oppfordres til å sette seg inn i tegningen som ligger vedlagt i rapporten.

Nyere håndverkstjenester

Er det ifølge eier utført håndverkstjenester på boligen siste 5 år?

Ja Nei

Kommentar: Viser til informasjon i selgers egenerklæringskjema.

Åpenbare ulovligheter

Er det avdekket at boligen har åpenbare ulovligheter?

Ja Nei

Kommentar: Ingen åpenbare ulovligheter avdekket under befaring.

Befarings - og eiendomsopplysninger

Befaring

Dato	Til stede	Rolle
08.6.2026	Ole Storvand	Takstingeniør
	Henriette Markussen	Kunde

Matrikkeldata

Kommune	gnr.	bnr.	fnr.	snr.	Areal	Kilde	Eieforhold
301 OSLO	228	61		4	592 m ²	Kartverket	Eiet

Adresse

Grüners gate 12 B

Hjemmelshaver

Markussen Henriette

Boligselskap

Sameiet Grunersgate 12

Forretningsfører

Ecit Norian AS

Organisasjonsnr

979823940

Eiendomsopplysninger

Beliggenhet

Leiligheten ligger i bydel Grünerløkka i Oslo kommune.

Adkomstvei

Adkomst via offentlig vei til indre gårdsrom.

Tilknytning vann

Eiendommen er tilknyttet offentlig vannforsyning via private stikkledninger.

Tilknytning avløp

Eiendommen er tilknyttet offentlig avløpsnett via private stikkledninger.

Regulering

Henviser til salgsprospekt for info vedr. reguleringsplan for området/eiendommen.

Om tomten

Felleseie tomt på 592 m².

Tinglyste/andre forhold

Tinglyste forhold er ikke gjennomgått.

Kilder og vedlegg

Dokumenter

Beskrivelse	Dato	Kommentar	Status	Sider	Vedlagt
Egenerklæring	08.06.2026	Skjematur fra Gjensidige	Gjennomgått	7	Nei
Tilsynsrapport	20.06.2023	Tilsynsrapport fra Elvia AS	Gjennomgått	1	Nei
Bygningsanmeldelse	01.01.1879	Fra Oslo kommune	Gjennomgått	1	Nei
Tegning	01.01.1879	Original plantegning 1. etasje	Gjennomgått	1	Nei

Revisjoner

Versjon	Ny versjon	Kommentar
1	11.06.2026	

For gyldighet på rapporten se forside

Forutsetninger

Tilstandsrapportens avgrensninger

STRUKTUR OG REFERANSENIVÅ

• Rapporten baserer seg på krav i forskrift til avhendingslova (tryggere bolighandel). Rapportens struktur, metode og begrepsbruk følger i hovedsak Norsk Standard NS 3600:2018 (teknisk tilstandsanalyse ved omsetning av bolig), samt Takstbransjens retningslinjer for arealmåling når det gjelder fordeling mellom P-areal og S-areal.

• Bygningssakkyndig er ikke ansvarlig for tilbakeholdt eller uriktig informasjon, som har betydning for tilstandsvurderingen. Rapporten beskriver avvik, det vil si en tilstand som er dårligere enn referansenivået. Rapporten vil normalt ikke fremheve positive sider ved boligen ut over det som fremgår av tilstandsgradene.

• For anbefalte tiltak ved TG2 og TG3 må du vurdere om tiltakene er nødvendige og lønnsomme. Hva det vil koste å utbedre rom eller bygningsdeler vil avhenge av registrerte avvik og tiltak som kommer frem i rapporten. Anslaget er gitt på generelt grunnlag basert på prisintervaller. Anslaget må ikke forveksles med en konkret vurdering og tilbud fra en entreprenør eller håndverker. Utbedringskostnadene vil også avhenge av personlige preferanser og markedspris på materialer og tjenesteyter.

• Vurdering mot byggeregler
Den bygningssakkyndige vil vurdere boligen mot hvordan det var vanlig å bygge og regler som gjaldt på søknadstidspunktet. Noen rom og bygningsdeler slik som bad og vaskerom, og forhold som gjelder sikkerhet mot brann, rekkverk og trapper osv., vil den bygningssakkyndige vurdere mot dagens regelverk. Etter dagens regelverk vil disse kunne få en tilstandsgrad 2 eller 3 uten at det nødvendigvis er krav om at avviket må utbedres.

PRESISERINGER

Tilstandsrapporten gjelder hovedbygget. Tilleggsbygninger, som for eksempel garasje, gis kun en enkel beskrivelse.

Avvik er vurdert ut fra tekniske forskrifter på godkjenningstidspunktet for bygget. Noen bygningsdeler er vurdert etter gjeldende teknisk forskrift på befaringstidspunktet. Dette gjelder blant annet:

i. våtrom (bad, vaskerom) og andre fuktutsatte rom

ii. forhold knyttet til brann, rømming, sikkerhet, for eksempel rekkverkhøyder/åpninger, ulovlige bruksendringer, brannceller osv.

• For skjulte konstruksjoner, som vann og avløp uten dokumentasjon, er kvalitet og alder vurdert.

• Fastmonterte installasjoner, for eksempel innfelt belysning og høyttalere, skal ikke demonteres for å sjekke dampsperran bak. Dette er av hensyn til bygningssakkyndiges kompetanse og risikoen for skade.

• Kontroll av fukt i konstruksjonen ved hulltaking i bad og vaskerom (våtrom), rom under terreng (kjelleretasje, underetasje og sokkeetasje) eller andre bygningsdeler, skal skje etter eiers aksept. Hulltaking av våtrom og rom under terreng kan i visse tilfeller unnlates (ref. forskrift til avhendingslova).

• Kontroll av romfunksjoner for P-ROM blir bare utført når det ikke

foreligger godkjente og byggemeldte tegninger, eller når tegninger ikke stemmer med dagens bruk.

• Bygningssakkyndig gir en forenklet vurdering av branntekniske forhold og elektriske installasjoner i boligen hvis det er mer enn fem år siden siste el-tilsyn. Ved behov for grundigere undersøkelser, kan bygningssakkyndig anbefale boligkjøper ta kontakt med offentlige myndigheter eller en kvalifisert elektrofaglig fagperson.

TILLEGGSUNDERSØKELSER

Etter avtale med eier kan tilstandsanalysen utvides til også å omfatte tilleggsundersøkelser utover minimumskravet i forskriften.

BEFARINGEN

Rapporten gir en vurdering av byggverk og bygningsdeler som bygningssakkyndig har observert, og som fremkommer av forskrift til avhendingslova. Rapporten er likevel ingen garanti for at det ikke kan finnes skjulte feil, skader og mangler. NS 3600:2018 (teknisk tilstandsanalyse ved omsetning av bolig) har undersøkelsesnivå 1 til 3, hvor nivå 1 er det laveste og basert på visuell observasjon. Rapporten er basert på undersøkelsesnivå 1, med noen få unntak: våtrom og rom under terreng.

I praksis betyr dette at:

• befaringen skal begrenses til kun visuelle observasjoner på tilgjengelige flater uten fysiske inngrep (f.eks. riving).

• flater som er skjult av snø eller på annen måte ikke er tilgjengelige eller skjult, blir ikke kontrollert.

• det blir ikke utført funksjonsprøving av bygningsdeler, som isolasjon, piper, ventilasjon, elektrisk anlegg, osv.

• det gis ikke en vurdering av boligens tilbehør, hvite- og brunevarer og annet inventar. Dette gjelder også integrert tilbehør.

• inspisering av yttertak er basert på det som er synlig, normalt på innsiden fra loftet og utvendig fra stige/bakkenivå. I en del situasjoner er det ikke sikkerhetsmessig forsvarlig å undersøke taket fra utsiden, og da vil vurderingen være basert på alder og materialer.)

• stikkprøvetakninger er tilfeldig valgt og kan innebære kontroll under overflaten med spiss redskap eller lignende.

UTTRYKK OG DEFINISJONER

• Referansenivå: kravet til bygningsdelen eller rommet på byggetidspunktet.

• Tilstand: byggverkets eller bygningsdelens tekniske, funksjonelle eller estetiske status på et gitt tidspunkt.

• Symptom: forhold som gir indikasjon på hvilken tilstand et byggverk eller en bygningsdel befinner seg i. Benyttes ved beskrivelse av avvik og alder.

• Skadegjørerere: i hovedsak råte, sopp og skadedyr.

• Fuktsøk: overflatesøk med egnet søkeutstyr som fuktindikator eller visuelle observasjoner.

Forutsetninger

- Fuktmåling: måling av fuktinnhold i materiale eller i bakenforliggende konstruksjon ved bruk av egnet måleutstyr, blant annet hammerelektrode og pigger.
- Hulltaking: boring av hull for inspeksjon og fuktmåling i risikoutsatte konstruksjoner, primært i tilstøtende vegger til bad, utforede kjellervegger og eventuelt i oppforede kjellergulv.
- Normal slitasje: forventet slitasje av materiale i overflaten som er basert på enkle visuelle observasjoner. Kan vurderes sammen med bygningsdelens alder.
- Forventet gjenværende brukstid: anslått tid et byggverk eller en del av et byggverk vil kunne tjene sitt formål (NS 3600:2018, termer og definisjoner punkt 3.9).

AREALBEREGNING FOR BOENHETER

- Areal fastsettes etter Forskrift til avhendingsloven og Norsk Standard 3940 Areal- og volum-beregninger av bygninger fra 2023.
- Areal oppgis i hele kvadratmeter i rapporten, og gjelder for det tidspunkt oppmålingen fant sted.
- Bruksareal (BRA) er det måleverdige arealet som er innenfor omsluttete vegger målt i gulvhøyde (bruttoareal minus arealet som opptas av yttervegger). I tillegg til gulvhøyde gjelder regler om fri bredde for at arealet skal være måleverdig, med betydning for BRA av for eksempel loft med skråtak. BRA består av internt bruksareal (BRA-i), eksternt bruksareal (BRA-e) og innglasset balkong mv (BRA-b). Terrasse- og balkongareal (TBA) opplyses der tilstandsrapporten skal benyttes i boligomsetningen og der det er aktuelt. I tillegg kan gulvareal (GUA) og areal med lav takhøyde (ALH) opplyses sammen med BRA der det er aktuelt og en del av oppdraget. Rom skal ha atkomst og gangbart gulv for å kunne regnes som BRA/måleverdig areal.
- Arealet måles og oppgis dersom arealet oppfyller krav til måleverdighet, slik som at arealet må ha minst en bredde på 0,6m og minst en høyde på 1,9 m osv. Et rom kan være i strid med teknisk forskrift og mangle godkjenning hos kommunen for den aktuelle bruken, uten at dette får betydning for om arealet måles og oppgis i tilstandsrapporten. Når arealet måles tas det ikke hensyn til om arealet er lovlig oppført eller om bruken er lovlig, bruksendringer, lysforhold eller andre sikkerhetsmangler.
- Eiendommens markedsverdi kan ikke baseres på en rent matematisk beregning i forhold til antall kvadratmeter opplyst i rapporten. Opplysninger om areal kan altså ikke alene benyttes for beregning av eiendommens verdi.
- Rom som ligger utenfor boenheten, men som eier har påvist og/eller opplyst at tilhører boenheten, er oppmålt og inkludert i BRA-e. Det er ikke fremvist dokumentasjon på at rommet tilhører boenheten, med mindre dette er angitt særskilt. Rom utenfor boenheten kan omdisponeres av borettslaget/sameiet og dette kan påvirke boligens BRA. Vær oppmerksom på at NS 3940:2023 og eierseksjonsloven har ulik definisjon av fellesareal. Ved arealmåling gjelder NS 3940:2023 som definerer fellesareal slik: "Delen av bygning som brukes av to eller flere bruksenheter eller til bygningens forvaltning, drift eller vedlikehold.
- Se øvrig informasjon om areal i rapporten, Norsk Standard 3940 (2012 og 2023) og veiledningen til disse.

Verdi, takstingeniøren og takstforetaket behandler personopplysninger som takstingeniøren trenger for å kunne utarbeide rapporten. Personvernerklæring med informasjon om bruk av personopplysninger og dine rettigheter finner du her [Personvernerklæring - iVerdi](#)

Andre bilder



Sikringskap

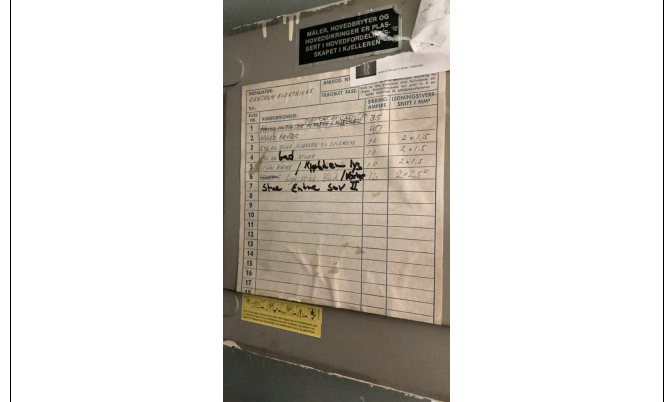

Kursfortegnelse sikringskap

2122 4. Bldg
79

CPX 1137-1165
79 79

Bygningsanmeldelse.

I Henhold til Bygningslovens § 3 anmeldes herved, at der paa Grunden Matr. No. 12

Grunden Gade

skal opføres en Bygning overensstemmende med vedlagte Tegninger og

beliggende saaledes som paa Situationsplanen angivet.

Bygningens Fladeindhold: *119000*

Gaardsrummets Fladeindhold (§ 39) *081500*

Bygningens Bestemmelse (§ 70) *Vaermtvands 200000
og Høst af Bygningens af 4. Etage
119000.*

Anlæg af de i Bygningslovens §§ 53, 54, 56, 62 og 70 omhandlede Slags

Bygningens Høide og Gades Bredder (§ 33) *11000 Gaden Bredder
20000*

Etagernes Antal *3 Etager*

Etagernes Høider (§ 44) *0000*

Fundamentering (§ 25) *Gravation*

Isolation (§ 26) *Asfalt*
*Bygningen dækket til Skovkæm
saaledes som paa Sjældningsplan er vist
med Blaa Linier. Skovkæm er
anlagt med Blaa Linier og
6 Nummer for Nummer*

1870
71

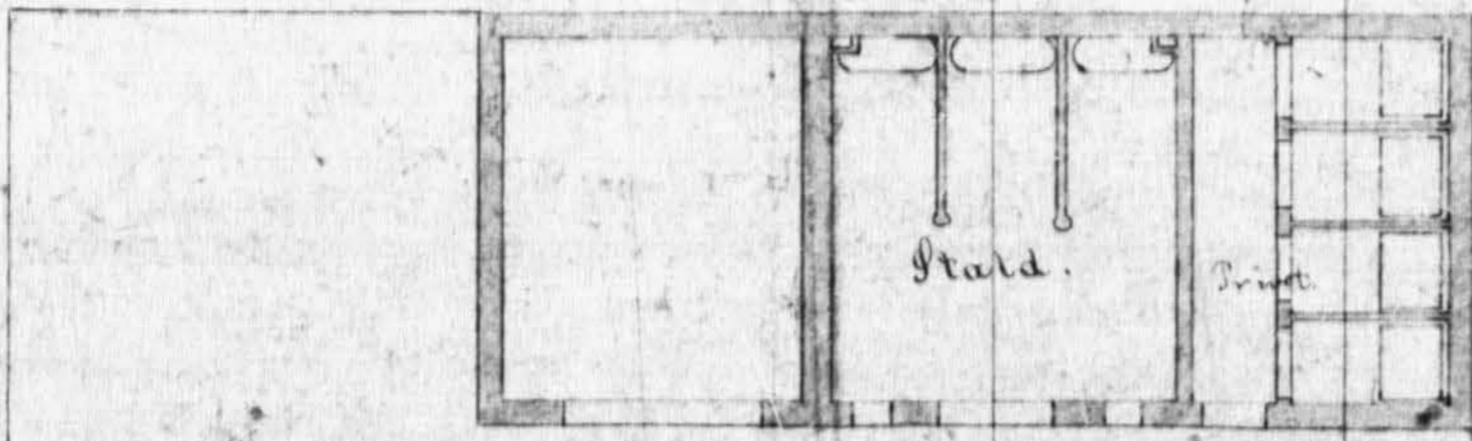

HERFOTOG FEBR 19 X

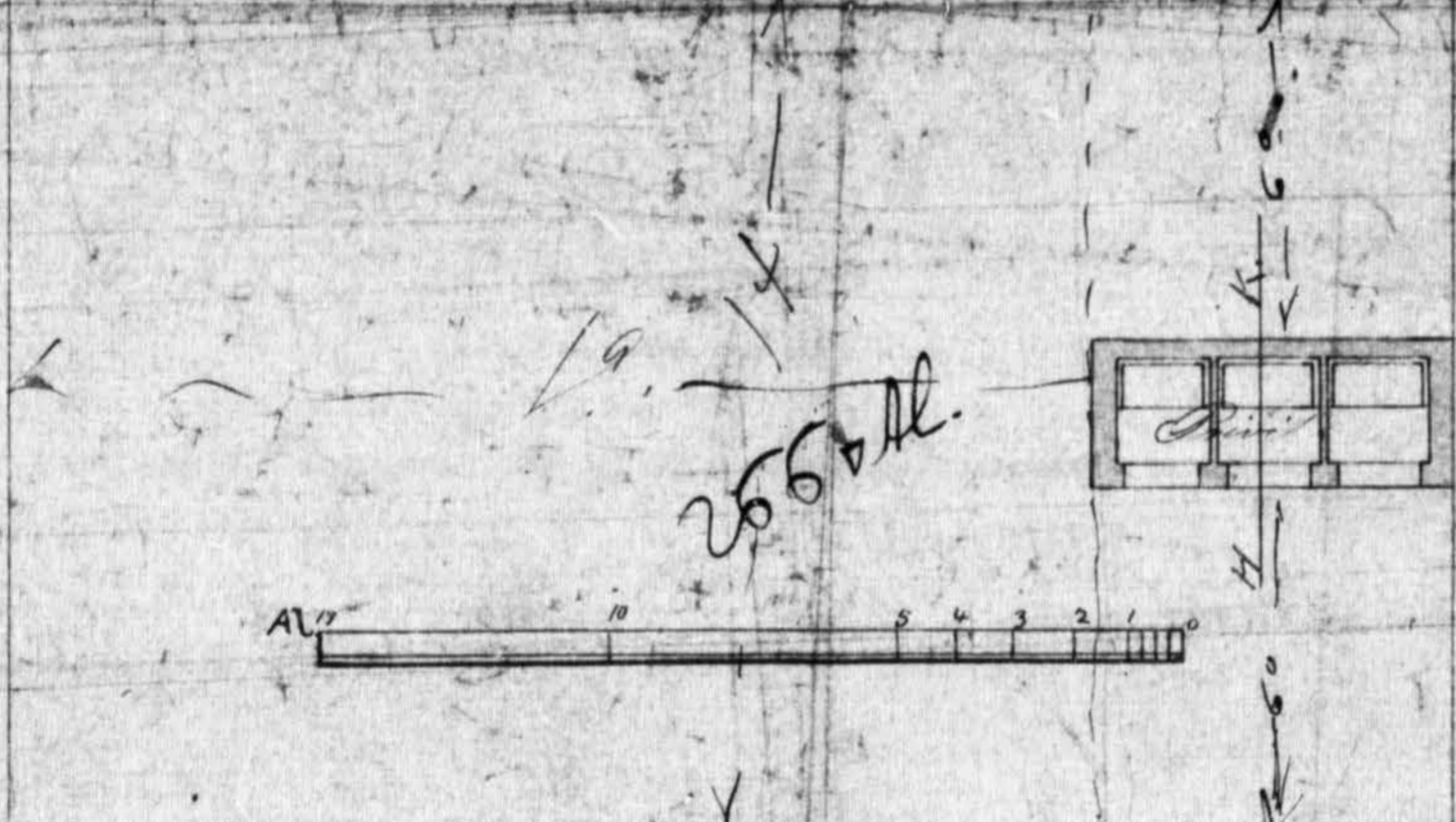
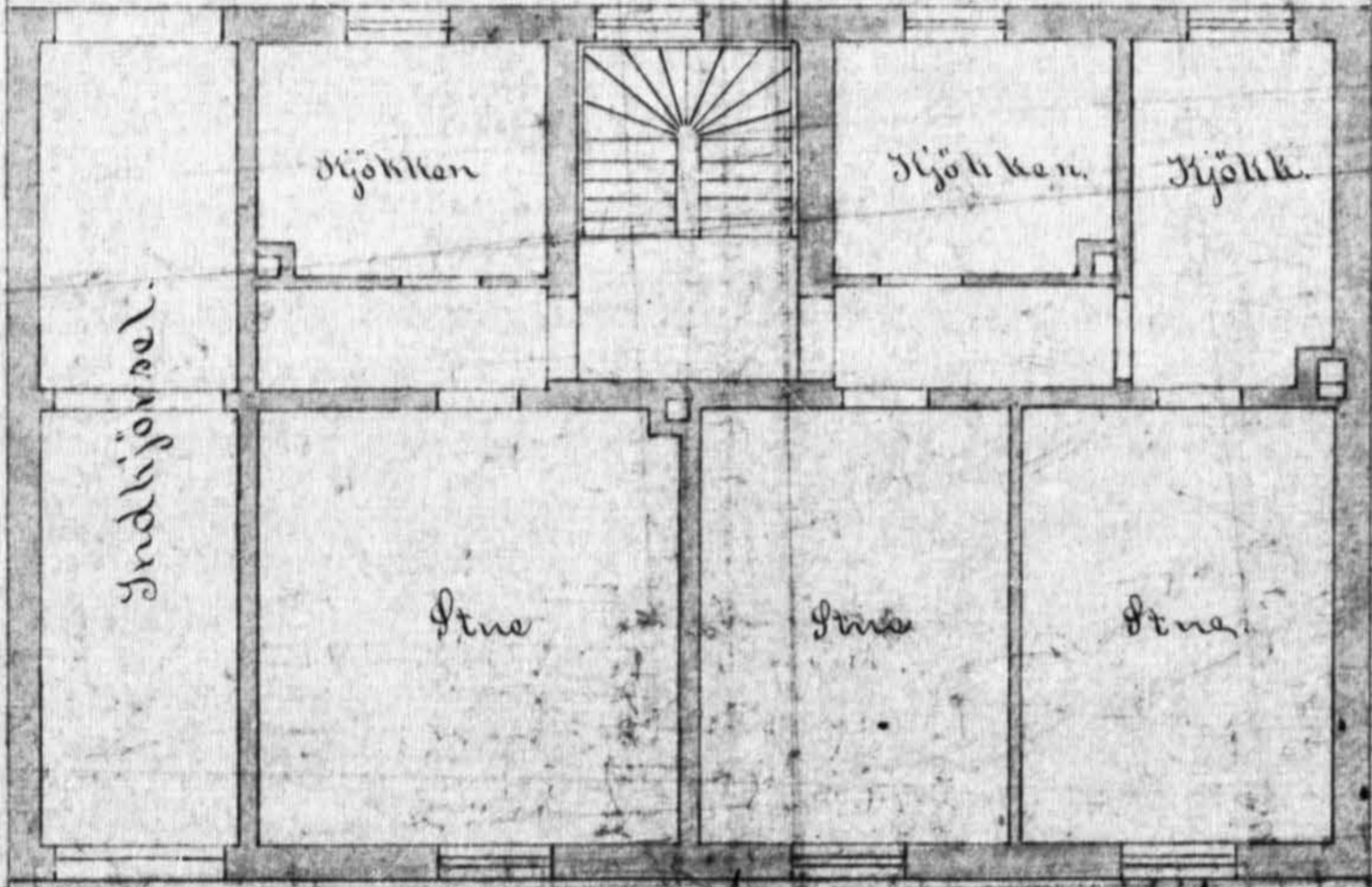

256 Al.

11
76
17
266

1870
1131
1165
79

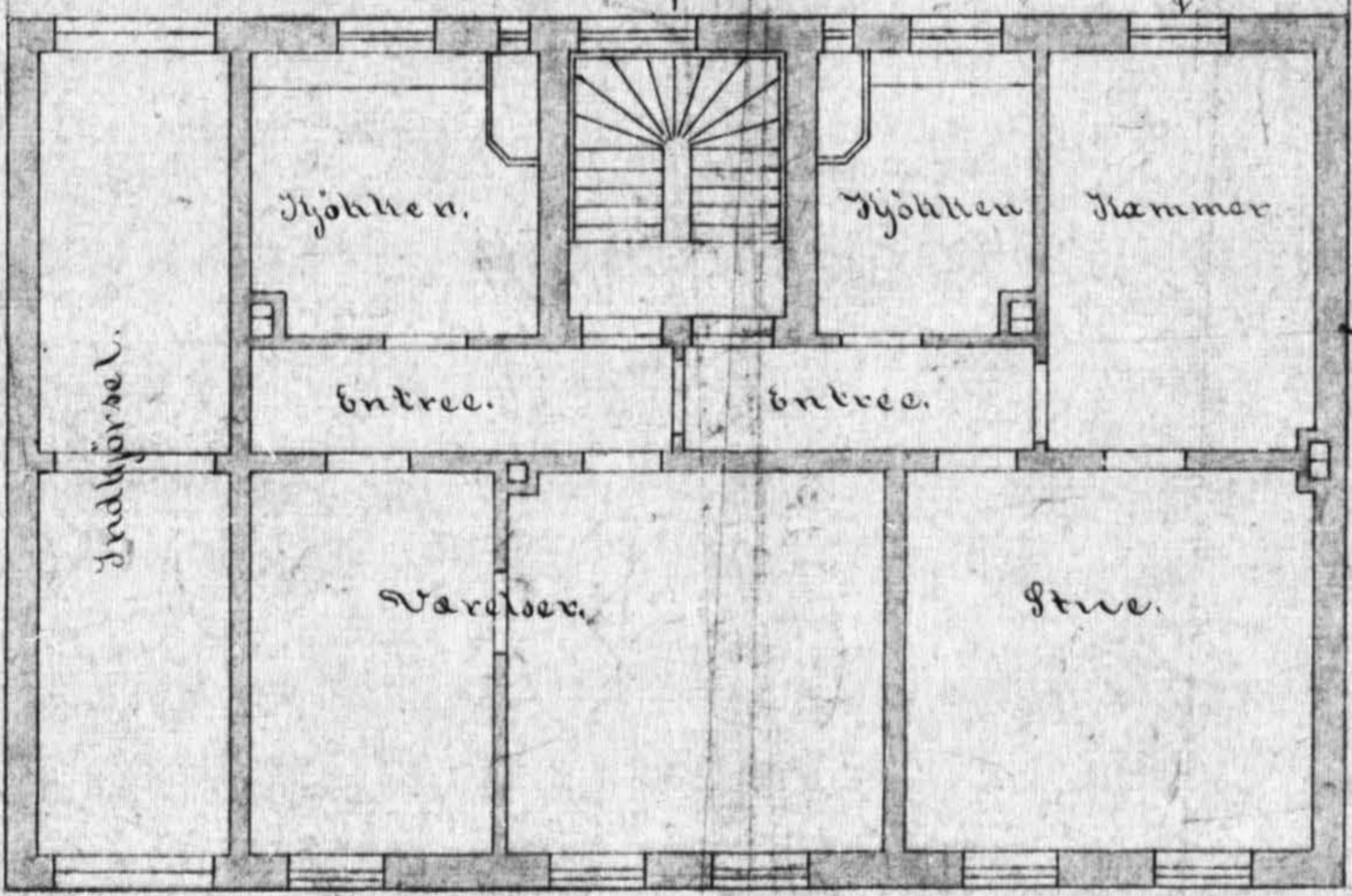

1ste Etages Plan.

1870
1131
1165
79