

Tilstandsrapport

AB TAKSERING
& EIENDOM AS

 AKSJELEILIGHET I KLASSISK BOLIGGÅRD

 Hertzbergs gate 4C, 0360 OSLO

 OSLO kommune

gnr. 216, bnr. 53

Aksjenummer 121-126

Sum areal alle bygg: BRA: 92 m² BRA-i: 75 m²



Befaringsdato: 08.04.2026

Rapportdato: 13.04.2026

Oppdragsnr.: 18333-2294

Eiendomsverdi ref nr: BK1779

Foretak: AB Taksering & Eiendom AS

Takstingeniør: Anders Jørgen Bryhn



AB TAKSERING
& EIENDOM AS

Be accurate
BO  **3D**

Rapporten kan brukes i inntil ett år etter befaringsdato, og kan ikke gjenbrukes ved flere boligsalg i denne perioden. Skjer det endringer, oppstår skader også videre på boligen, bør du som selger be om oppdatert rapport.

AB Taksering & Eiendom AS

Takstmann/sivilingeniør Anders J. Bryhn.
Org.nr. 987726172
Email: anders.bryhn@online.no
Mobiltlf.: +47 93 43 78 61
Adr.: Huldreveien 19E, 0781 Oslo

Takstmann i kontorfelleskapet Taksthuset. Takstmann siden 2003. Sertifisert bruker av Leica 3D-skanner. www.BO3D.no

"Taksering av eiendom. Tilstandsrapport. Verditaksering. Bolig. Næring. Leica 3D-skanning."



Rapportansvarlig

Anders Jørgen Bryhn

anders.bryhn@online.no
934 37 861

Medlem av



AB TAKSERING
& EIENDOM AS

Dette trenger du å vite om tilstandsrapporten



Hva er en tilstandsrapport?

En tilstandsrapport beskriver synlige skader/avvik eller tegn på skader/avvik på boligen. Rapporten fremhever vanligvis ikke positive egenskaper ved boligen.



Hva vurderer en bygningsakkyndig?

Den bygningsakkyndige vurderer boligen ut fra hva man kan forvente av en bygning av samme alder og type. Vurderingen gjøres som regel mot hvordan det var vanlig å bygge og regler som gjaldt da boligen ble oppført (søknadstidspunktet). Forhold som er vanlige for bygningens alder, slik som slitasje etter normal bruk regnes ikke som avvik.



Hva inneholder tilstandsrapporten?

Den bygningsakkyndige undersøker rom og bygningsdeler slik det kommer frem av [Forskrift til avhendingsloven](#). Tilstandsrapporten inneholder bare avvik som den bygningsakkyndige kan se eller kontrollere med enkle hjelpemidler. Det gjøres ikke nærmere undersøkelser slik som åpning av vegger eller andre bygningsdeler. I vegg mot våtrom og rom under terreng kan det borres et hull for å gjøre enkle undersøkelser slik som fuktsøk.

Når du kjøper en brukt bolig

Når du kjøper en brukt bolig, er det viktig å være oppmerksom på at dette ikke kan sammenlignes med å kjøpe en ny bolig. Måten boligen ble bygget på kan være annerledes enn i dag. Bygninger svekkes over tid, og utsettes for slitasje blant annet på grunn av bruk og vær og vind. Mange boliger fornyes helt eller delvis, noen i flere omganger, eller det oppføres tilbygg. Særlig for boliger som er pusset opp eller endret, er det viktig å merke seg at fornyelse av overflater ikke nødvendigvis betyr at bygningsdeler under er forbedret.

Vurdering mot byggregler

Den bygningsakkyndige vil vurdere boligen mot hvordan det var vanlig å bygge og regler som gjaldt på søknadstidspunktet. Den bygningsakkyndige ser etter avvik som har betydning for og som reduserer boligens funksjon og verdi, og som kommer frem av Forskrift til avhendingslova.

Tilstandsrapporten beskriver ikke hele boligen

BYGNINGSSAKKYNDIGE SER FOR EKSEMPEL IKKE PÅ

- vanlig slitasje og normal vedlikeholdstilstand • bagatellmessige forhold som ikke påvirker bygningens bruk eller verdi vesentlig • etasjeskillere • tilleggsbygg slik som garasje, bod, annek, naust også videre • utvendige trapper • støttemurer • skjulte installasjoner • installasjoner utenfor bygningen • full funksjonstesting av el- og VVS-installasjoner • geologiske forhold og bygningens plassering på grunnen • bygningens planløsning • bygningens innredning • løsøre slik som hvitevarer • utendørs svømmebasseng og pumpeanlegg • bygningens estetikk og arkitektur • bygningens lovlighet (bortsett fra bruksendringer, brannceller og forhold som åpenbart kan påvirke helse, miljø og sikkerhet) • fellesarealer (med mindre boligeier har vedlikeholdsplikt for fellesarealer og dette er kjent for bygningsakkyndig, eller fellesarealet har en særlig tilknytning til boligen).

© iVerdi 2023

Malen til denne rapporten, inkludert standardtekstene fra Verdi er vernet etter åndsverkloven og kan kun benyttes av av kunder hos iVerdi. For andre aktører er eksemplarframstilling av malen og standardtekster, som utskrift og annen kopiering til bruk som grunnlag for tilsvarende rapporter, bare tillatt når det er hjemlet i lov (kopiering til privat bruk, sitat o.l.) eller avtale med iVerdi (<https://iverdi.no/>).

Utnyttelse i strid med lov eller avtale kan medføre erstatnings- og straffeansvar.

Dette trenger du å vite om tilstandsrapporten

Tilstanden vurderes med ulike tilstandsgrader

Tilstanden gir uttrykk for en gitt forventet tilstand, blant annet vurdert ut fra alder og normal bruk. Ved Tilstandsgrad 0 (TG0) og Tilstandsgrad 1 (TG1) gir den bygningssakkyndige normalt ingen begrunnelse for valg av tilstandsgrad. Grunnen er at bygningen eller bygningsdelen da bare har normal slitasje. Ved skjulte konstruksjoner kan alder alene avgjøre tilstandsgrad. Når bygningssakkyndige anbefaler tiltak, for eksempel utbedringer, må brukeren av rapporten vurdere om tiltakene er nødvendige og lønnsomme.

Når den bygningssakkyndige velger tilstandsgrad, baseres vurderingen på faste kriterier som følger av gjeldende bransjestandard for Teknisk tilstandsanalyse ved omsetning av bolig og Forskrift til avhendingslova.



TILSTANDSGRAD 0, TG0: INGEN AVVIK

Bygningsdelen skal være tilnærmet ny, ikke vise tegn på slitasje og det skal være lagt frem dokumentasjon på faglig god utførelse. Det er ingen merknader til delen.



TILSTANDSGRAD 1, TG1: MINDRE AVVIK

Bygningsdelen skal bare ha normal slitasje, og straktiltak skal ikke anses som nødvendig. Graden kan også brukes når delen er ny, men der dokumentasjon på faglig god utførelse mangler.



TILSTANDSGRAD 2, TG2: VESENTLIGE AVVIK OG MINDRE AVVIK SOM ETTER NS 3600 GIR TG 2

Bygningsdelen skal enten ha feil utførelse, en skade eller symptomer på skade, sterk slitasje eller nedsatt funksjon. Graden gis når bygningsdelen trenger vedlikehold eller tiltak i nær fremtid. Graden skal også brukes når delen er gammel og det er grunn til å varsle om faren for skader på grunn av alderen, eller når det er grunn til å overvåke delen spesielt på grunn av fare for større skader eller følgeskader.



TILSTANDSGRAD 3, TG3: STORE ELLER ALVORLIGE AVVIK

Denne tilstandsgraden brukes ved kraftige tegn på forhold som man må regne med trenger utbedring straks eller innen kort tid. Det er påvist funksjonssvikt eller sammenbrudd.



IKKE UNDERSØKT/IKKE TILGJENGELIG FOR UNDERSØKELSE

Det kan være avvik/skader som ikke er avdekket.

Informasjon om utbedringskostnader

Utbedringskostnadene i rapporten er sjablongmessige anslag basert på observerte forhold som feil, skader eller uregelmessigheter, samt foreslåtte tiltak. Disse anslagene er veiledende, angis i fem intervaller, er basert på generelle erfaringstall, og må ikke forveksles med konkrete pristilbud fra håndverkere eller entreprenører. Faktiske kostnader kan variere betydelig, avhengig av individuelle valg, materialpriser og markedsforhold. For å få en nøyaktig vurdering av utbedringskostnadene anbefales ytterligere undersøkelser og innhenting av flere pristilbud fra kvalifiserte fagfolk. Slike anslag gis for TG3, der dette er mulig.



Tiltak under kr 20 000



Tiltak mellom kr 20 000 – 100 000



Tiltak mellom kr 100 000 – 200 000



Tiltak mellom kr 200 000 – 500 000



Tiltak over kr 500 000

Beskrivelse av eiendommen

Gjennomgående aksjeleilighet i bygning fra 1923. Sentralt beliggende på Fagerborg i veletablert og attraktivt boligområde bestående av klassiske leiligheter, noe blokkbebyggelse og townhouse.

Det er få minutters gange til forretninger, kafeer, restauranter, offentlig kommunikasjon i flere retninger og diverse andre servicetilbud i nærmiljøet. Kort vei til Majorstuhuset, Bogstadveien, Hegdehaugsveien, Bislett, Marienlyst m.m. Det er gangavstand til Ullevål og Adamstuen. Stensparken er like i nærheten.

Leiligheten fremstår som lys og trivelig. Den har gjennomgått betydelig oppussing og noe ombygging. Opprinnelig planløsning er ombygget. Store glassflater i veggflater mellom kjøkken og soverom gir et lyst og hyggelig preg på leiligheten. Romslig balkong og ett soverom vender mot indre gårdsrom. Stue og annet soverom vender mot gate.

Følgende arbeider ble gjort i 2023: Glassfelt i soveromsveggen mot kjøkken etablert. Servant, speil, dusjvegger på badmontert. Hele leiligheten ble malt. Nytt kjøkken i 2023.

Adkomst til felles trappegang via inn fra fortau i gate. Det er ikke heis i bygget.

Utsikt til området rundt med bebyggelse, gate, uteområder og indre gårdsrom.

Det disponeres 2 kjellerboder.

Fellesutgifter kr. 5563,- pr. mnd.

Pent opparbeidet gårdsrom med felles hage/bakgård.

Parkering i offentlig gate etter gjeldende regler.

Boligaksjelaget består av 26 leiligheter.

Norges Eiendommer opplyser:
Kirkesogn: Fagerborg
Grunnkrets: Fagerborg rode 3
Valgkrets: Fagerborg skole
Skolekrets: Marienlyst

Takstmann er ikke kjent med bygningens vedlikeholdsplan eller historikk utover det som evt. er nevnt i denne rapporten. Det presiseres at det i tilstandsvurderingen er lagt til grunn at den er utført på brukt bolig. Ingen synlige feil eller mangler ved bygningens bærende konstruksjoner ble oppdaget. En tilstandsbeskrivelse har til hensikt å oppfordre bruker til å foreta en kritisk gjennomgang av de anmerkede punktene.

Arealer

[Gå til side](#)

Forutsetninger og vedlegg

[Gå til side](#)

Lovlighet

[Gå til side](#)

AKSJELEILIGHET I KLASSISK BOLIGGÅRD

- Det foreligger godkjente og byggemeldte tegninger, men det er avvik fra disse.

Opprinnelig planløsning er ombygget og dagens planløsning avviker dermed fra original arkitekttegning. Dvs. dagens planløsning er ikke formelt byggemeldt/godkjent til dagens bruk.

TAKHØYDE

Takhøyde målt til 2,76m i stue og 2,78m på kjøkken.

Sammendrag av boligens tilstand

Fordeling av tilstandsgrader

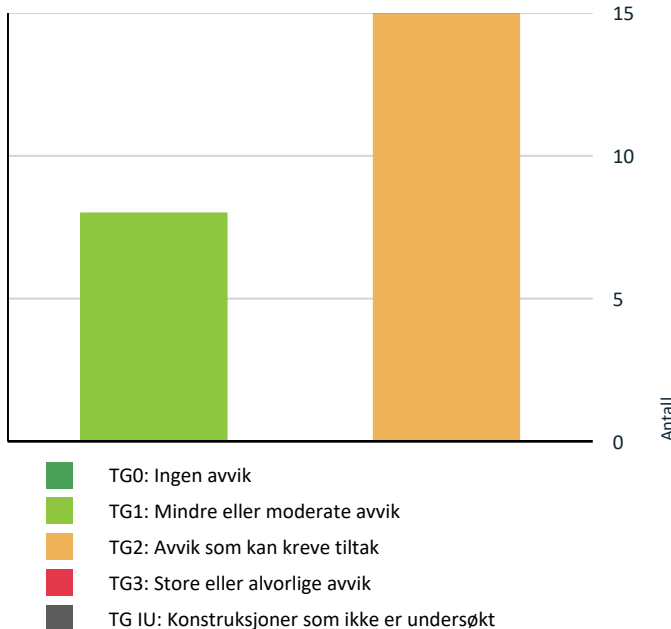

Vil du vite mer om tilstandsgrader? Se side 4.

Anslag på utbedringskostnad

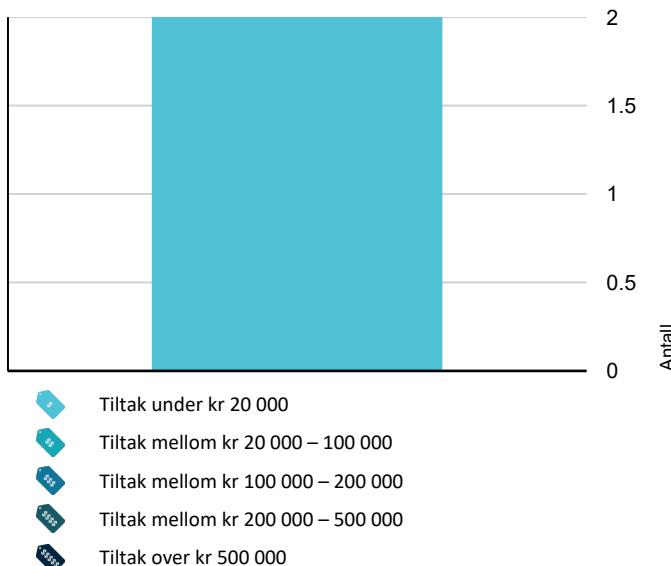

Hva er anslag på utbedringskostnad? Se side 4.

Oppsummering av avvik

Vil du vite mer? Se på rommet eller bygningsdelen senere i rapporten.

AKSJELEILIGHET I KLASSISK BOLIGGÅRD

TG 2 AVVIK SOM KAN KREVE TILTAK

- ! **Utvendig > Vinduer** [Gå til side](#)
- ! **Innvendig > Overflater** [Gå til side](#)
- ! **Innvendig > Etasjeskille** [Gå til side](#)
- ! **Innvendig > Pipe og ildsted** [Gå til side](#)
- ! **Tekniske installasjoner > Vannledninger** [Gå til side](#)
- ! **Tekniske installasjoner > Avløpsrør** [Gå til side](#)
- ! **Tekniske installasjoner > Ventilasjon** [Gå til side](#)
- ! **Tekniske installasjoner > Varmtvannstank** [Gå til side](#)
- ! **Tekniske installasjoner > Alarm- og signalanlegg** [Gå til side](#)
- ! **Tekniske installasjoner > Vannbåren varme** [Gå til side](#)
- ! **Kjøkken > 2.etasje, leilighet > Kjøkken (åpen løsning) > Avtrekk** [Gå til side](#)
- ! **Våtrom > 2.etasje, leilighet > Baderom > Overflater Gulv** [Gå til side](#)
- ! **Våtrom > 2.etasje, leilighet > Baderom > Sluk, membran og tettesjikt** [Gå til side](#)
- ! **Våtrom > 2.etasje, leilighet > Baderom > Sanitærutstyr og innredning** [Gå til side](#)
- ! **Våtrom > 2.etasje, leilighet > Baderom > Ventilasjon** [Gå til side](#)

HELSE, MILJØ OG SIKKERHET

Forhold som åpenbart kan medføre fare for helse, miljø og sikkerhet

- ! Det er ikke foretatt radonmålinger, og bygget er heller ikke utført med radonsperre. [Gå til side](#)
- ! Rekkverket på balkong eller terrasse er for lavt i forhold til dagens krav.

Sammendrag av boligens tilstand

Tilstandsrapport

AKSJELEILIGHET I KLASSISK BOLIGGÅRD

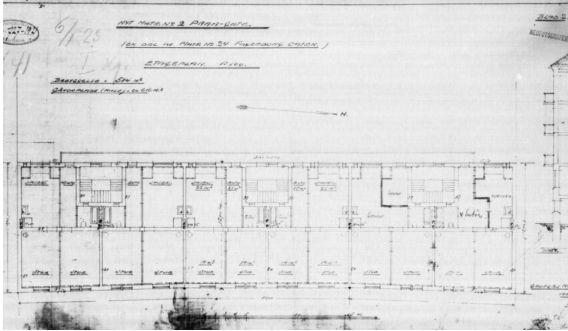

Byggeår

1923

Kommentar

Iflg. Kartverket

Standard

Bygningstype: Boligblokk

Bygningsstatus:

Tatt i bruk:

Godkjent dato: -

Igangsatt dato: -

Tatt i bruk dato: 01.01.1923

Kilde: Kartverket

Vedlikehold

Historikk på større vedlikehold

Rørfornyning (Solirør under bygningen) i 2014 Nye soilrør

Brannsikring av bygget med felles seriekoblet brannvarslingsanlegg Oslo Brannsikring AS utbedret brannsikring i 2014 i tråd med anbefalinger om brannsikring fra OPAK rapporten.

Bytte av dører til samtlige leiligheter Samtlige inngangsdører ble byttet i 2017 i tråd med anbefalinger om brannsikring fra OPAK rapporten.

Oppussing og maling av ganger Samtlige oppganger ble pusset opp og malt i 2018 av malermester Tor Dancke og nye lamper med bevegelsessensor ble installert av Christiania Byggprosjekt AS.

Oppgradering av bakgården Oppgradering av bakgården ble gjennomført i forbindelse med 100-års jubileet i 2022. Det ble ryddet i skråningen der det ble frest og kjørt inn store mengder ny jord. Det ble plantet ca. 300 stauder i bedet i skråningen. Videre ble stien opparbeidet med grus og det ble satt kantjern i stål mellom sti og bed.

Sykelstativ Styret fikk satt opp sykkelstativ våren 2020. Disse brukes flittig og har bidratt til bedre fremkommelighet i bakgården.

Varmekabler i takrenner og nedløp Styret fulgte opp vedtak fra forrige generalforsamling om å anskaffe varmekabler i takrenner og nedløp. Dette ble utført høsten 2020. Vi hadde ingen istapper fra takrennene denne vinteren! Dette hindrer bøtter fra Bymiljøetaten.

Sikring mot rotter Det ble oppdaget rotter i boden til en beboer og i fyrrømmet høsten 2020. Rentokil ble engasjert og fikk bukt med problemene. Det er iverksatt tiltak for å tette igjen ytterligere mot gate og bakgård.

Oppussing av inngangspartier i A, B og C Inngangspartiene ble pusset opp sommeren 2020 av malermester Tor Dancke.

Vedlikehold av trelemmer mot gaten Trelemmene som står foran bodvinduene ut mot gaten, ble pusset opp og restaurert av malermester Tor Dancke sommeren 2020. De er nå satt inn med linoljemaling slik de var opprinnelig i gamle dager.

Ventilasjon til redskapsboden Det har blitt installert brannsikker ventil etter forskriftene. Det er nå langt mindre fukt i boden.

UTVENDIG

TG.2 Vinduer

Beskrivelse

Originale vinduer i treverk med enkle glass.

Årstall: 1923

Vurdering av avvik:

- Det er avvik:

Generell elde og slitasje.

Konsekvens/tiltak

- Tiltak:

Ingen umiddelbare tiltak er nødvendig men vær klar over elde og slitasje. Det kan ikke utelukkes behov for tiltak med vinduer av denne alderen.

Tilstandsrapport



Vindustype

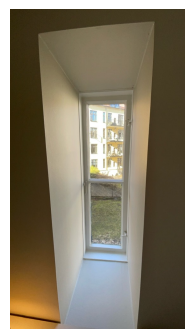

Vindustype



Vindustype



Vindustype

TG 1 Inngangsdør

Beskrivelse

Brann- og lydsertifisert inngangsdør med én lås. Nyere dør.



Inngangsdør



Inngangsdør

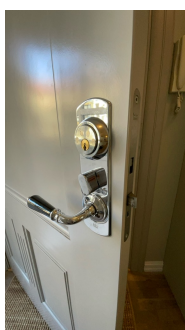

Inngangsdør

TG 1 Balkongdør

Tilstandsrapport

Beskrivelse

Balkongdør med isolérglass datert 2013.

Årstall: 2013



Balkongdør



Balkongdør

TG 1 Balkong

Beskrivelse

Balkong med adkomst fra entréen.
Bygget med stålramme forankret til bakken. Tregulv oppå metallramme.
Ved nedbør er det naturlig avrenning.

Rekkverk høyde: 97,5 cm
Det er under 10m til bakken.

Generelt krav: Høyde på rekkverk ved balkonger, tribuner, passasjer og lignende skal være minimum 1,0 m. Der nivåforskjellen er mer enn 10,0 m, skal rekkverk ha en høyde på minimum 1,2 m.



Balkong

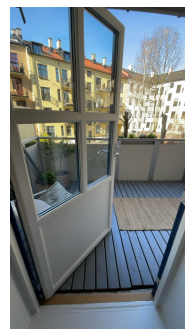

Balkong



Balkong



Rekkverkshøyde

TG 1 Vedlikeholdsoversikt felles konstruksjoner

Tilstandsrapport

Beskrivelse

Punktet handler om boligselskapets vedlikeholdsoversikt (utførte eller planlagte arbeider) over felles konstruksjoner ihht. NS3600 er tilgjengelig eller ikke. Hovedkonstruksjoner er fra byggeåret med den slitasje og elde/utidsmessighet dette medfører. Felles konstruksjoner er ikke vurdert og gis heller ikke TG med mindre det opplyses spesifikt her.

INNVENDIG

TG 2 Overflater

Beskrivelse

Gulvflater består av: Eikeparkett. Fliser.

Veggflater består av: Malte plater. Malt mur. Fliser på bad. Glassfelt i deler av skillevegger mellom kjøkken og soverom.

Himlinger består av: Malte plater.

Samtlige overflater er fullt brukbare og avvikene ansees kun å være av kosmetisk betydning, ingen praktisk betydning mht. bruk.

Årstill: 1923

Vurdering av avvik:

- Det er avvik:

Enkelte glipper og merker i parketten.
Noe glipper i fuger mellom vegg og tak.

Konsekvens/tiltak

- Tiltak:

Ingen umiddelbare tiltak ansees som nødvendig.



Glippe/merker



Glippe/merker

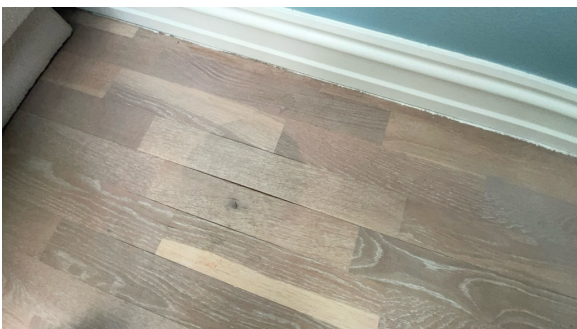

Glippe/merker

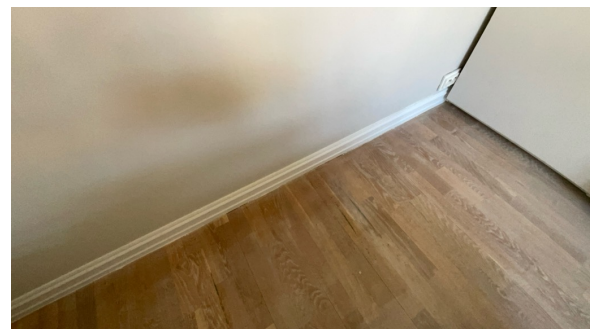

Glippe/merker

TG 2 Etasjeskille

Beskrivelse

Originalt trebjelkelag som etasjeskillere.

Måling av høydeforskjeller med laser gjort i rom: ENTRÉ, KJØKKEN, DELER AV STUE

Tilstandsrapport

Lokalt avvik måles med laser (5 punkter) innenfor 2 m:

Størst avvik: 12 mm på 2m avstand

Totalt avvik målt med ett punkt ved hver vegg i rommet, samt et punkt midt på gulvet:

Størst avvik: 27 mm

Tilfeldig valgte målesteder i rommene.

Vurdering av avvik:

- Det er målt høydeforskjell på mellom 15-30 mm gjennom hele rommet. Tilstandsgrad 2 gis med bakgrunn i standardens krav til godkjente måleavvik.
- Målt høydeforskjell på mellom 10 - 20 mm innenfor en lengde på 2 meter. Tilstandsgrad 2 gis med bakgrunn i standardens krav til godkjente måleavvik.

Konsekvens/tiltak

- For å få tilstandsgrad 0 eller 1 må høydeforskjeller rettes opp. Det vil imidlertid sjelden være økonomisk rasjonelt som et enkeltstående tiltak i en bolig som dette. Dersom boligen en gang skal renoveres, kan man vurdere slike tiltak.

Ingen umiddelbare tiltak ansees som nødvendig men vær klar over avvikene.

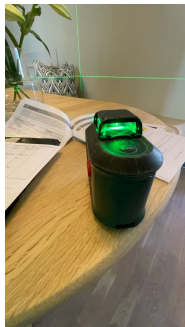

Skjevheter ble målt med elektronisk laservater på tilfeldig valgte steder i boligen.

TG 2 Pipe og ildsted

Beskrivelse

Ildsted: Nyere peisovn med glassfront.

Evt. piperehabilitering i regi av boligselskapet er ukjent. Ingen sprekkdannelser i pipeløpet ble oppdaget. Noe bom i muren rundt røykrøret.

Ildstedet opplyses å fungerer fint.

Type pipeløp: Murt

Ikke brennbar plate på gulv: Ja

Synlige sider av pipeløp: 1 side

Avstand til brennbar materiale: Tilfredstillende

Pipe over tak er ikke besiktiget da det krever sikringstiltak mht. adkomst og opphold på yttertaket.

Årstall: 1923

Vurdering av avvik:

- Det er avvik:

Det antas være originalt pipeløp da annen opplysninger er ukjent. Originalt pipeløp gis TG2 på generelt grunnlag.

Konsekvens/tiltak

- Tiltak:

Det anbefales på generelt grunnlag en kontroll av pipeløp og ildsted utført av Brann- og Redningsetaten i Oslo kommune mht. sikkerhet med mindre det er gjort nylig.

Tilstandsrapport

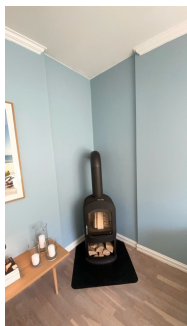

Ildsted og pipeløp.



Røykrør og pipeløp.

Innvendige trapper

Beskrivelse

Støpte trapper i fellesgang.

Årstall: 1923



Støpte trapper i fellesgang.

TG 1 Innvendige dører

Beskrivelse

Slagdører med profilerte dørblad.



Innerdør type.



Innerdør type.

VÅTROM

2. ETASJE, LEILIGHET > BADEROM

Generell

Beskrivelse

Tilstandsrapport

Baderommet ble oppusset i år 2007.

Varmekabler røk og ble utbedret i 2022 i regi av forrige eier.

Dokumentasjon for utførelsen av våtromsarbeider er ikke kjent for takstmann. Dette gis TG2 på generelt grunnlag med bakgrunn i NS3600 "Valg av tilstandsgrader" og med den usikkerhet manglende dokumentasjon medfører.

Årstall: 2007



Baderom



Baderom



Baderom



Baderom

2.ETASJE, LEILIGHET > BADEROM

! TG 1 Overflater vegger og himling

Beskrivelse

Flislagte vegger. Malte plater i himling.

Årstall: 2007

Tilstandsrapport



Dusjhjørne



Overflater

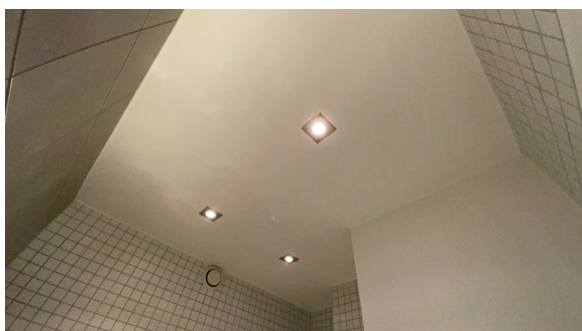

Himling

2. ETASJE, LEILIGHET > BADEROM

TG.2 Overflater Gulv

Beskrivelse

Baderomsgulvet ble utbedret i 2022 i forbindelse med at varmekabler røk. Flislagt gulv med varmekabler.

Følgende målinger av fall i retning sluk (høydeforskjeller) ble gjort på BADEROMMET:

Fra gulvflis ved dørterskel til topp slukrist: 20 mm, ikke tilfredstillende mht. dagens forskrift. Målt med krysslaser.

Fall $\geq 1:100$ på gulvet utenfor dusj målt mellom dørterskel og dusj.

Evt. membranoppkant ≥ 15 mm ved dørterskel er ikke mulig å konstatere visuelt, det vises til evt. dokumentasjon for å vurdere dette.

Det er fall på gulv ved dørterskel i retning sluk målt med håndholdt vater.

Det er fall til sluk i dusjsonen målt med håndholdt vater på flere tilfeldig valgte steder.

Det er fall på gulvet i rommet i retning sluk for øvrig målt med håndholdt vater på tilfeldig valgte steder.

Fall nevnt over er målt med håndholdt vater og krysslaser. Oppmålingen er gjort ved tilfeldig valgte steder på baderomsgulvet.

Årstall: 2007

Vurdering av avvik:

- Det er påvist at høydeforskjell fra topp slukrist til gulv/synlig topp membran ved dørterskel er mindre enn 25 mm.

- Fall $\leq 1:50$ målt 80cm ut fra senter sluk.

Konsekvens/tiltak

- Til tross for avviket i fall/høydeforskjell til sluk, vil gulvet fortsatt kunne lede vann mot sluket, men med redusert effektivitet. Dette kan potensielt øke risikoen for vannansamling i enkelte områder av badet.

Ingen umiddelbare tiltak ansees som nødvendig men vær klar over avvik.

Tilstandsrapport



Fallforhold målt i retning sluk.



Fallforhold målt i retning sluk.



Fallforhold målt i retning sluk.

2. ETASJE, LEILIGHET > BADEROM

Sluk, membran og tettesjikt

Beskrivelse

Type sluk: Plastsluk med uttagbar vannlås for inspeksjon og rengjøring.

Type membran: Det antas være en dukmembran under klemring men vanskelig å konstatere visuelt. Membran på vegger og evt. membranoppkant under/ved dørterskel er ikke mulig å konstatere visuelt. Det vises til evt. dokumentasjon for å konstatere hvilken løsning som er valgt.

Protimeter fuktapparat: Gjorde ingen unormale utslag langs sokkel i dusj forutsatt korrekt utførte membranarbeider.

Levetidsbetraktning:

Levetid | Smøremembran over 15 år - "Mer enn halvparten av forventet brukstid er oppbrukt" = TG 2

Levetid | Banemembran over 20 år - "Mer enn halvparten av forventet brukstid er oppbrukt" = TG 2

Årstall: 2007

Vurdering av avvik:

- Mer enn halvparten av forventet brukstid er passert på membranløsningen.

Konsekvens/tiltak

- Det er viktig å merke seg at levetiden til en membran varierer basert på kvalitet, installasjon og bruk. Eldre membraner kan bli sprø og sprekke opp, noe som fører til at de mister sin vanntettende funksjon. Dette kan resultere i vannlekkasjer gjennom vegger og gulv og fuktskader.

Ingen tiltak ansees som nødvendig men vær klar over avviket.

Tilstandsrapport



Sluk med klemring.



Overgang ved dørterskel.

2. ETASJE, LEILIGHET > BADEROM

TG 2 Sanitærutstyr og innredning

Beskrivelse

Veggmontert toalett er fra 2007.

2023: Ny servant med blandebatteri, nytt speil og nye dusjvegger.

Årstall: 2007

Vurdering av avvik:

- Det er ikke påvist tilfredsstillende løsning for å synliggjøre lekkasje fra innebygget systerne.

Dvs. takstmann er ikke kjent med hvor evt. lekkasjevann fra toalettsisternen blir ledet i så tilfelle.

Konsekvens/tiltak

- Uten dreneringsløsning/lekkasjesikring kan lekkasjer pågå over lang tid uten å bli oppdaget. Dette kan føre til omfattende fuktskader i omkringliggende byggematerialer.

Dersom mulig (mht. bakenforliggende membran) anbefales det å lage en drencspalte nederst på veggflisen under toalettet slik at evt. lekkasjevann fra toalettsisternen/vannrør kan bli oppdaget i så tilfelle.



Serv



Dusjhjørne

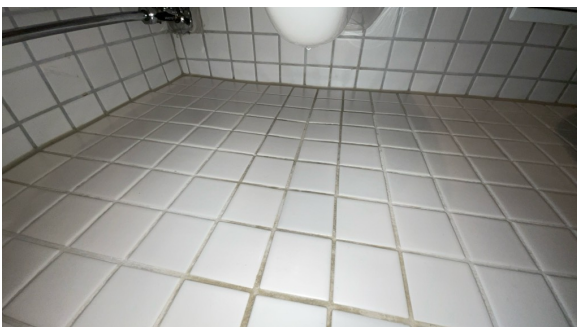

Ingen synlig drencspalte under toalettet tilknyttet toalettsisternen.



Opplegg til vaskemaskin.

2. ETASJE, LEILIGHET > BADEROM

Tilstandsrapport

TG 2 Ventilasjon

Beskrivelse

Det er naturlig oppdriftsventilasjon i baderommet. Luftespalte under baderomsdøren mangler.

Årstall: 1923

Vurdering av avvik:

- Rommet har kun naturlig ventilasjon.

Det mangler luftespalte under dørbildet.

Konsekvens/tiltak

- Elektrisk avtrekksvifte bør monteres for å lukke avviket.

Dersom tillatt i boligselskapet og teknisk mulig anbefales det å montere en elektrisk avtrekksvifte.

Det må lages en luftespalte under baderomsdøren slik at baderommet får tilluft ved lukket dør.



Lufteventil



Luftespalte mellom dørterskel og dørbild mangler.

2. ETASJE, LEILIGHET > BADEROM

Tilliggende konstruksjoner våtrom

Beskrivelse

Det var allerede gjort et forsøk på hulltaking men fuktsøk var ikke mulig pga. murveggskonstruksjonen.

For å kunne utføre hulltaking skal det gjøres fra utsiden av baderommet som det ikke er tilgang til, helst der det erfaringsmessig forekommer skader. Metoden var ikke gjennomførbar pga. byggemåten og tilstøtende konstruksjoner.

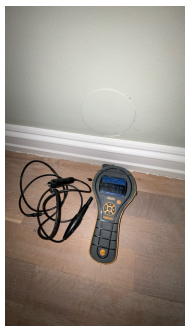

Det var allerede gjort et forsøk på hulltaking ved forrige takstbefaring.

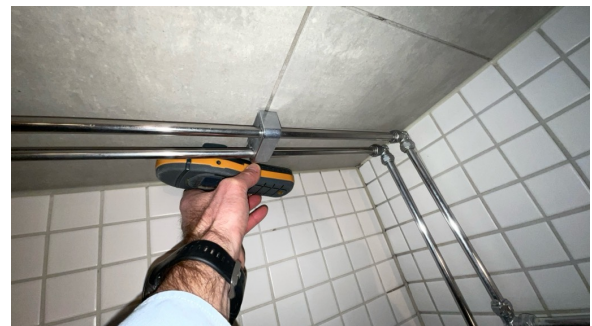

KJØKKEN

2. ETASJE, LEILIGHET > KJØKKEN (ÅPEN LØSNING)

TG 1 Overflater og innredning

Beskrivelse

Kjøkkeninnredning er fra 2023. Består av glatte fronter med knotter, kompositt benkeplater, stålkum med blandebatteri,

Tilstandsrapport

Årstall: 2023



Kjøkken



Kjøkken



Kjøkken



Kjøkken

2.ETASJE, LEILIGHET > KJØKKEN (ÅPEN LØSNING)

TG2 Avtrekk

Beskrivelse

Kjøkkenventilator med kullfilter. Ventilator med kullfilter gis automatisk TG2 pga. ventilasjonsprinsippet (omluft med kullfilter).

Årstall: 2023

Vurdering av avvik:

- Det er kun kullfilterventilator på kjøkkenet og heller ikke andre forserte/mekaniske avtrekksløsninger fra kokesonen.

Konsekvens/tiltak

- Om mulig bør det etableres mekanisk/forsert avtrekk ut fra kokesonen.



Kullfiltervifte integrert i koketoppen.



Utkast for avtrekksluften er i sokkelen under komfyren.

TEKNISKE INSTALLASJONER

TG2 Vannledninger

Tilstandsrapport

Beskrivelse

Type rør: Både originale kobberrør og nyere plastrør.

Fordelerskap: Nei. Evt. lekkasjevann fra vannrør på kjøkken og innenfor innkassingen på baderommet blir ikke ledet til drencspalte i vegg på baderommet eller stanset på annen måte.

Røransvisning/dokum: Nei. Rørøpplagg til kjøkkenvasken er tilkoblet ved egeninnsats/vennetjeneste.

Hovedstoppekran for boligen: Innenfor inspeksjonsluke på bad. Den ble testet og fungerte fint.

Lekkasjestopper: Nei, ansees som et krav fra 2010. Det anbefales å montere lekkasjestopper på kjøkken.

Levetidsbetraktninger:

Levetid | Vannrør av kobber over 25 år - "Mer enn halvparten av forventet brukstid er oppbrukt" = TG 2

Levetid | Rør i rør system over 25 år - "Mer enn halvparten av forventet brukstid er oppbrukt" = TG 2

TEK17

Teknisk forskrift fra 2017 (TEK17) krever at installasjoner med vann i rom uten sluk i gulv skal sikres med lekkasjestoppere.

Evt. dokumentasjon på utførte rørarbeider i leiligheten er ikke kjent for takstmann utover det som evt. nevnes i rapporten. Dette gis TG2 på bakgrunn av NS3600:2018 "Valg av tilstandsgrader".

Vurdering av avvik:

- Mer enn halvparten av forventet brukstid er passert på innvendige vannledninger.

- Dette gjelder originale kobberrør.

- Det mangler lekkasjestopper, ansees som et krav på kjøkken da det er montert i 2023.

Konsekvens/tiltak

- Det er ikke behov for utbedringstiltak siden anlegget fungerer i dag, men ut ifra alder kan skader plutselig oppstå på eldre anlegg.

Det må påregnes å montere lekkasjestopper for bad og kjøkken.

Kostnadsestimat: Under 20 000

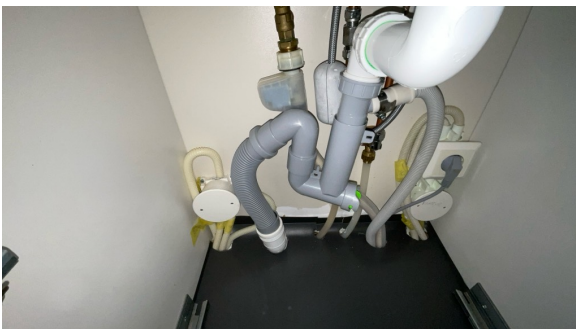

Rørøpplagg på kjøkken.



Stoppekran er til venstre for avløpsrøret.

TG 2 Avløpsrør

Beskrivelse

Originalt avløpsrør er synlig innenfor innkassing på baderommet.

Avløpsrør på kjøkken er ikke synlig (og alder ukjent) og dermed ikke vurdert.

Levetidsbetraktning

Levetid | Avløpsrør i plast over 25 år - "Mer enn halvparten av forventet brukstid er oppbrukt" = TG 2

Levetid | Støpejernsrør. Dominerende rørmateriale mellom 1950 og 1970 = TG 2/3

Evt. dokumentasjon på utførte rørarbeider i leiligheten er ikke kjent for takstmann utover det som evt. nevnes i rapporten. Dokumentasjon for utførelse foreligger ikke. Dette gis TG2 på bakgrunn av NS3600:2018 "Valg av tilstandsgrader".

Vurdering av avvik:

- Mer enn halvparten av forventet brukstid er passert på innvendige avløpsledninger.

Konsekvens/tiltak

Tilstandsrapport

- Det er ikke behov for utbedringstiltak siden anlegget fungerer i dag, men ut ifra alder kan skader plutselig oppstå på eldre anlegg.



Avløpsrør på badetrommet.

TG 2 Ventilasjon

Beskrivelse

Det er naturlig oppdriftsventilasjon i leiligheten. Det er ikke luftespalter over vinduer eller lufteluker i yttervegger.

Årstall: 1923

Vurdering av avvik:

- Det er påvist mangelfull ventilasjon på ett eller flere rom i boligen.

Det er begrenset ventilasjon i leiligheten pga. ingen luftespalter eller lufteventiler.

Konsekvens/tiltak

- Det bør etableres veggventiler/vindusventiler i alle oppholdsrom som ikke har det.

TG 1 Oppvarming

Beskrivelse

Varmekabler på badetrommet. Radiatorvarme. Det gis TG1 som varmekilder.



Termostatbryter for varmekabler.

Varmesentral

Beskrivelse

Felles sentralfyring i boligselskapet. Det ansees som en felles installasjon i bygningen og er derfor ikke gitt TG.

Årstall: 1923

TG 2 Varmtvannstank

Tilstandsrapport

Beskrivelse

Bereder er plassert i innkassing oppunder himling på baderommet. Ikke synlig pga. ingen inspeksjonsluker. Avrenningshull for evt. lekkasjevann fra bereder i bunn av innkassing.

Alder: ukjent

El-tilkobling: Ikke vurdert

Fundament: Ikke vurdert

Vurdering av avvik:

- Det er avvik:

Ikke besiktiget pga. innkassing har ingen inspeksjonsluker eller tilsvarende.

Konsekvens/tiltak

- Tiltak:

Det anbefales å få laget en inspeksjonsluke for å kunne inspisere berederen.



Bereder

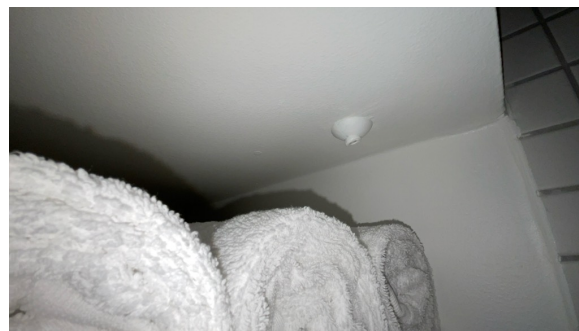

Avrenningshull i bunn av innkassing.

TG 2 Alarm- og signalanlegg

Beskrivelse

Dørcalling.

Internett.

Felles brannvarslingsanlegg.

Lekkasjestopper: Nei, ansees som et krav mht. årstall for kjøkken.

Komfyrvakt: Nei, vanskelig å vurdere om det er krav til det pga. manglende opplysninger.

Sprinkleranlegg: Nei

Innbruddsalarm: Nei

Generell info: Det er krav til fastmontert komfyrvakt i alle nye boliger fra 2010 i henhold til NEK 400. Denne skal monteres av elektroinstallatør. Ved oppussing gjelder kravet om fastmontert komfyrvakt dersom det legges opp ny kurs til platetopp/komfyr.

Kilde: <https://www.dsb.no>

TEK10

Teknisk forskrift fra 2010 (TEK10). Der bygningens vanninstallasjon er uten overløp, må det være montert automatisk lekkasjestopper. Med automatisk lekkasjestopper menes en fuktføler som gir signal til en ventil som stenger vanntilførselen når den mottar signal.

TEK17

Teknisk forskrift fra 2017 (TEK17) krever at installasjoner med vann i rom uten sluk i gulv skal sikres med lekkasjestopper.

Vurdering av avvik:

- Det er avvik:

Lekkasjestopper mangler.

Konsekvens/tiltak

- Tiltak:

Montere lekkasjestopper.

Kostnadsestimat: Under 20 000

TG 2 Vannbåren varme

Tilstandsrapport

Beskrivelse

Vannbåren radiatorer er fra byggeåret.

Årstall: 1923

Vurdering av avvik:

- Mer enn halvparten av forventet brukstid er passert på anlegg for vannbåren varme.

Konsekvens/tiltak

- Det er ikke behov for utbedringstiltak siden anlegget fungerer i dag, men ut ifra alder kan skader plutselig oppstå på eldre anlegg.



Radiatortype



Originale radiatorrør innenfor inspeksjonsluker.



Radiatortype

Elektrisk anlegg

Dette er en forenklet kontroll begrenset til de spørsmål og undersøkelser som forskrift til avhendingslova (tryggere bolighandel) § 2-18 inneholder. Dette kan ikke sammenlignes med en kontroll utført av offentlig myndighet (Det lokale eltilsyn) eller registrert elektrovirksomhet, og en bygnings sakkyndig har verken kompetanse eller lov til å foreta en slik kontroll.

Tilstanden er vurdert ut fra den forenklede og begrensede kontrollen som forskriften inneholder. El-anlegget kan ha feil og mangler som en slik forenklet undersøkelse ikke vil avdekke. Vær derfor oppmerksom på denne risikoen, og søk videre veiledning eller få en fullstendig kontroll utført av registrert elektrovirksomhet.

Beskrivelse

DET BLE OBSERVET OG OPPLYST FØLGENDE PÅ BEFARINGS DAGEN:

Ny varmekabel montert på bad i 2022.

- Automatsikringer i el.skap uten forbruksmåler er plassert i entré. Ukjent alder.
- Inntaksledning/stigeledning i bygningen, alder: Fra byggeåret
- Overbelastningsvern: 2x 40 Amp iflg. kursanvisningen
- Utenpåliggende / skjult ledningsnett.

El.anlegg er ikke takstmannens kompetanseområde og nærmere undersøkelse er ikke foretatt.

Evt. dokumentasjon på utførte elektroarbeider i boligen er ikke kjent for takstmann utover det som evt. nevnes i rapporten.

1. Foreligger det eltilsynsrapport de siste 5 år, og det er ikke foretatt arbeid på anlegget etter denne, utenom retting av eventuelle avvik i eltilsynsrapport (dvs en el-tilsynsrapport uten avvik)?

Tilstandsrapport

Nei

Spørsmål til eier

2. Når ble det elektriske anlegget installert eller sist gang totalt rehabilitert (årstall)? Med totalt rehabilitert menes fullstendig utskiftet anlegg fra inntakssikring og videre.

Ukjent

3. Er alle elektriske arbeider/anlegg i boligen utført av en registrert elektroinstallasjonsvirksomhet?

Ukjent

4. Er det elektriske anlegget utført eller er det foretatt tilleggsarbeider på det elektriske anlegget etter 1.1.1999?

Ja

Eksisterer det samsvarserklæring?

Nei

Evt. samsvarserklæring for elektroarbeider er ukjent for takstmann.

5. Foreligger det kontrollrapport fra offentlig myndighet – Det Lokale Eltilsyn (DLE) eller eventuelt andre tilsvarende kontrollinstanser med avvik som ikke er utbedret eller kontrollen er over 5 år?

Nei

6. Forekommer det ofte at sikringene løses ut?

Nei

7. Har det vært brann, branntilløp eller varmgang (for eksempel termiske skader på deksler, kontaktpunkter eller lignende) i boligens elektriske anlegg?

Nei

Generelt om anlegget

8. Er det tegn til at det har vært termiske skader (tegn på varmgang) på kabler, brytere, downlights, stikkontakter og elektrisk utstyr? Sjekk samtidig tilstanden på elektrisk tilkobling av varmtvannsbereder, jamfør eget punkt under varmtvannstank

Nei

9. Er der synlig defekter på kabler eller er disse ikke tilstrekkelig festet?

Nei

Inntak og sikringsskap

10. Er det tegn på at kabelinnføringer og hull i inntak og sikringsskap ikke er tette, så langt dette er mulig å sjekke uten å fjerne kapslinger?

Ukjent

11. Finnes det kursfortegnelse, og er den i samsvar med antall sikringer?

Ja

12. Foreta en helhetsvurdering av det elektriske anlegget, dets alder, allmenne tilstand og fare for liv og helse. Bør det elektriske anlegget ha en utvidet el-kontroll?

Nei

Generell kommentar

Det anbefales å få utført en uavhengig el-kontroll da det ikke har vært gjort de siste 5 år. Evt. behov for oppgraderinger/utbedringer må vurderes av elektriker/el-takstmann.

Tilstandsrapport



El.skap

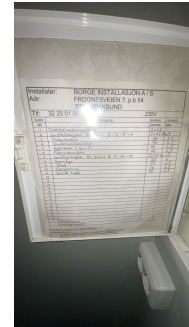

Kursanvisning



Automatsikringer

FORHOLD SOM ÅPENBART KAN MEDFØRE FARE FOR HELSE, MILJØ OG SIKKERHET

Dette punktet inneholder tydelige og lett synlige forhold ved boligen som åpenbart kan påvirke helse, miljø og sikkerhet, og som bygningssakkyndige har oppdaget. Terskelen for hva som anses som åpenbart er høy, og det utføres ikke undersøkelser med sikte på å avdekke slike forhold. Punktet omfatter ikke skjulte eller ikke-synlige forhold, tekniske vurderinger eller forhold som krever spesialundersøkelser. Forhold vurderes etter byggt teknisk forskrift på befaringstidpunktet. Røykvarslere og håndholdt brannslukningsutstyr vurderes etter gjeldende forskrift om brannforebygging.

⚠ Helse, miljø og sikkerhet

Beskrivelse

Det er gjort følgende vurderinger (med mindre det er uaktuelt) i boligen mht. sikkerhet av:
Radon, balkong, trapper, elektrisk anlegg, brannteknisk, asbest, rømningsvei, forstøtningsmurer, flom- og rasfare.

BRANNCELLER

Brann- og eksplosjonsvernloven har som formål å forebygge brann og eksplosjoner og å sikre liv, helse, miljø og materielle verdier. Loven regulerer blant annet krav til brannsikkerhet i bygninger, håndtering av farlige stoffer og beredskapstiltak. Den legger også vekt på samarbeid mellom ulike myndigheter og aktører for å oppnå et helhetlig og effektivt brann- og eksplosjonsvern. For å sikre et nedre minimum av sikkerhetsnivå for alle eldre bygg pålegger lov om brann og eksplosjonsvern eier av ethvert byggverk å sørge for nødvendige sikringstiltak mot brann i bygget. Etter forskriften pålegges eier av byggverk å sørge for å oppgradere sikkerhetsnivået i byggverket slik at det minst tilsvarer nivået som fremkommer av de samlede kravene gitt i byggeforskrift 1985 (BF85) eller senere byggregler. Bygninger som er lovlig oppført i henhold til byggeforskrift 1985 eller senere forskrifter oppfyller kravet til sikkerhetsnivå i forskriften. Eier av byggverk som ble oppført før 1985 plikter å oppgradere sikkerhetsnivået uavhengig av når bygget ble lovlig oppført. Det foreligger ingen dokumentasjon på at sikkerhetsnivået for brannsikkerhet i dette bygget tilfredsstillende byggeforskrift 1985.

RADON

Radonkartet viser aktsomhetsgrad for radon som "moderat til lav" for dette området. Det er ikke gjort radonmåling i regi av dagens eier.
<http://geo.ngu.no/kart/radon/>

Vurdering av avvik:

- Det er ikke foretatt radonmålinger, og bygget er heller ikke utført med radonsperre.
- Rekkverket på balkong eller terrasse er for lavt i forhold til dagens krav.

Konsekvens/tiltak

- Det bør gjennomføres radonmålinger.

Tilstandsrapport



Kart over radon aktsomhet.

Arealer, byggetegninger og brannceller

Standard gjeldende fra 01.01.2024

Arealmålinger og arealoppsett er basert på Norsk standard 3940:2023 Areal- og volum-beregninger av bygninger. Arealet gjelder for tidspunktet da boligen ble målt

Hva er måleverdig areal?

Arealet i rommet må ha minst 1,90 m fri høyde over gulvet og minst bredde på 0,60 m. Et loft med skråtak vil for eksempel bare få registrert målbart areal der høyden er minst 1,90 m og bredden minst 0,60 m. Rommet må ha dør eller luke og gangbart gulv.

Hva er bruksareal?

BRA = BRA-i + BRA-e + BRA-b

Bruksarealet for bygningen er bruttoarealet minus arealet som opptas av yttervegger.

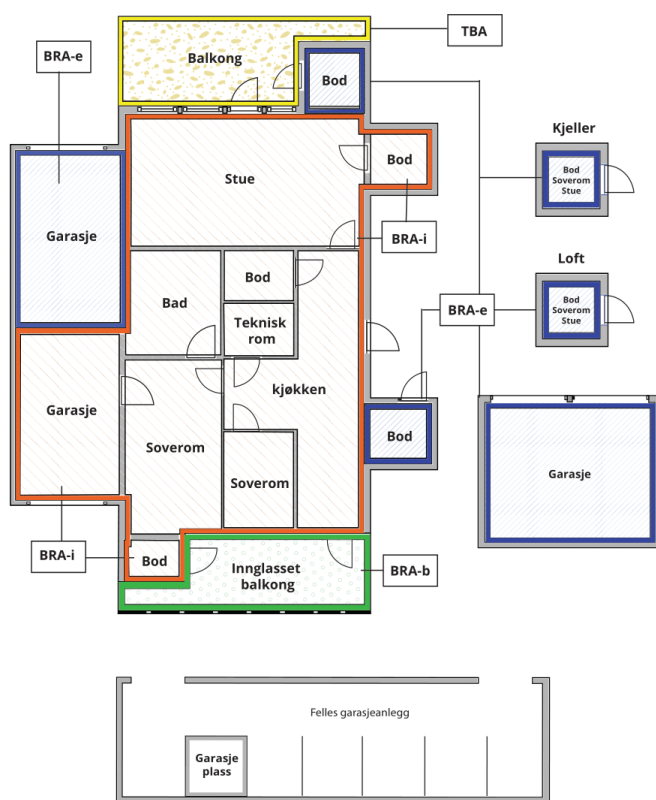

Carport og/eller garasjeplass i felles garasjeanlegg er ikke måleverdig areal

Internt bruksareal (BRA-i)	Arealet innenfor boenheten(e)
Eksternt bruksareal (BRA-e)	Arealet av alle rom utenfor boenheten(e) og som tilhører denne, slik som for eksempel boder
Innglasset balkong mv (BRA-b)	Arealet av innglasset balkong, veranda eller altan når denne er tilknyttet boenheten(e)
Terrasse- og balkongareal (TBA)	Arealet av terrasser, åpne balkonger og åpen altan tilknyttet boenheten(e)

Gulvareal (GUA)
Er sum av BRA (bruksareal) og ALH (areal med lav takhøyde).

Areal med lav takhøyde (ALH) er ikke måleverdig areal, som skyldes skråtak og lav himlingshøyde.

GUA kan opplyses i markedsføring der det er aktuelt for den konkrete boligen og kun sammen med BRA-i, for eksempel der gulvflaten har en verdi og har funksjon ved møblering og bruk av rommene. Ikke innredet areal som kaldloft, måles og oppgis normalt ikke.

Arealet kan ikke alltid fastsettes nøyaktig

Areal kan være komplisert eller umulig å måle opp nøyaktig fordi det er vanskelig å fastslå tykkelsen på innervegger, skjevheter i og utforming av bygningskonstruksjoner som karnapp, buer og vinkler som ikke er rette, åpne rom over flere etasjer og så videre.

Eiendommens markedsverdi kan ikke baseres på en matematisk beregning basert på antall kvadratmeter opplyst i rapporten. Opplysninger om areal kan altså ikke alene benyttes for å beregne eiendommens verdi.

Den bygnings sakkyndige kan avdekke eventuelle bruksendringer og avvik i branncelleinn deling

Den bygnings sakkyndige ser på byggetegninger hvis de er tilgjengelige og dette er en del av oppdraget, og vurderer bruken av boligen opp mot tegningene. Hvis den bygnings sakkyndige avdekker at en bolig ikke ser ut til å være delt opp i brannceller etter kravene i byggeteknisk forskrift på befaringstidspunktet, skal det opplyses om dette.

Reglene om bruksendring og brannceller kan være kompliserte. Søk videre faglige råd om rapporten ikke gir deg svar. Den bygnings sakkyndige kan ikke vurdere og svare på alle spørsmål, og kan heller ikke vite om kommunen kan gi unntak for kravene som gjelder. [Vil du vite mer?](#)

Om brannceller

En branncelle er hele eller avgrensede deler av en bygning hvor en brann fritt kan utvikle seg uten at den kan spre seg til andre bygninger eller andre deler av bygningen i løpet av en fastsatt tid.

Om bruksendring

Bruksendring er å endre bruken av et rom fra en tillatt bruk til en annen. Dette kan kreve søknad og tillatelse, for eksempel hvis du endrer et rom fra bod til soverom eller arbeidsrom, eller hvis du endrer en bolig til to separate boliger.

Rom for varig opphold har krav til takhøyde, romstørrelse, rømningsvei og lysforhold som må være oppfylt. Du kan søke kommunen om unntak for kravene, men kan ikke regne med å få unntak for krav som går på helse og sikkerhet, for eksempel krav til rømningsvei.

Bruksendring som krever godkjenning, og som ikke er søkt bruksendret, er ulovlig. Kommunen kan etter plan- og bygningsloven kapittel 32 forfølge overtredelser. Kommunen kan pålegge deg å avslutte den ulovlige bruken, eventuelt å rette eller tilbakeføre rommet til godkjent bruk.

Arealer

AKSJELEILIGHET I KLASSISK BOLIGGÅRD

Etasje	Bruksareal BRA m ²			SUM	Terrasse- og balkongareal (TBA)
	Internt bruksareal (BRA-i)	Eksternt bruksareal (BRA-e)	Innglasset balkong (BRA-b)		
2.etasje, leilighet	75			75	8
Kjellerbod 1		7		7	
Kjellerbod 2		10		10	
SUM	75	17			8
SUM BRA	92				

Romfordeling

Etasje	Internt bruksareal (BRA-i)	Eksternt bruksareal (BRA-e)	Innglasset balkong (BRA-b)
2.etasje, leilighet	Entré/gang, soverom 1, kjøkken (åpen løsning), badrom, stue, soverom 2		
Kjellerbod 1		Kjellerbod 1	
Kjellerbod 2		Kjellerbod 2	

Kommentar

Balkong er 8m² (TBA).
Kjellerbod 1 er 7m² (BRA-e).
Kjellerbod 2 er 10m² (BRA-e).

3D-SKANNET AREAL. BOLIGENS AREAL ER BEREGNET MED 3D-LASERSKANNER FRA LEICA SOM GIR EN GARANTERT NØYAKTIGHET INNENFOR 2% SOM ER KRAVET I NY AVHENDINGSLOV PER 1. JANUAR 2022.

Arealoppmåling er utført på stedet av undertegnede.

Det er bruken av rommet på befaringstidspunktet som avgjør hva det defineres som. Dette betyr at rommet både kan være i strid med byggt teknisk forskrift og mangle godkjenning i kommunen for den aktuelle bruken, uten at dette vil få betydning for takstmannens valg.

Lovlighet

Byggetegninger

Det foreligger godkjente og byggemeldte tegninger, men det er avvik fra disse.

Kommentar: Opprinnelig planløsning er ombygget og dagens planløsning avviker dermed fra original arkitekttegning. Dvs. dagens planløsning er ikke formelt byggemeldt/godkjent til dagens bruk.

TAKHØYDE

Takhøyde målt til 2,76m i stue og 2,78m på kjøkken.

Nyere håndverkstjenester

Er det ifølge eier utført håndverkstjenester på boligen siste 5 år?

Ja Nei

Kommentar: Se rapport.

Åpenbare ulovligheter

Er det avdekket at boligen har åpenbare ulovligheter?

Ja Nei

Kommentar: Ikke utover at det foreligger godkjente og byggemeldte tegninger, men det er avvik fra disse.

Befarings - og eiendomsopplysninger

Befaring

Dato	Til stede	Rolle
08.4.2026	Anders Jørgen Bryhn	Takstingeniør
	Jenny Sem ga opplysninger og viste leiligheten	Kunde

Matrikkeldata

Kommune	gnr.	bnr.	fnr.	snr.	Areal	Kilde	Eieforhold
301 OSLO	216	53		0	1304.8 m ²	BEREGNET AREAL (Ambita)	Eiet

Adresse

Hertzbergs gate 4C

Hjemmelshaver

Solitude AS

Aksjeobjekt

Boligselskap	Org.nr.	Leil. nr.	Forretningsfører	Eier av adkomstdokumenter
/Solitude AS	934780132		Akershus Økonomi AS	Simen Antonsen og Jenny Sem

Innskudd, pålydende mm

Aksjenummer	Andel fellesformue	Andel fellesgjeld
121-126	1 584 01.01.2026	54 037 01.01.2026

Årsregnskap

Regnskapsår	2025	Samlet aksjekapital:	0
Omløpsmidler:	0	Samlet innskuddskapital:	0
Kortsiktig gjeld (-)	-	Langsiktig gjeld (+):	+ 0
Disponible midler:	0	Langsiktig gjeld og innskuddskapital:	0

Kommentar

Ikke tilgjengelig

Eiendomsopplysninger

Adkomstvei

Felles hovedinngang inn fra fortau i gate.

Tilknytning vann

Offentlig vannforsyning via private stikkledninger.

Tilknytning avløp

Offentlig avløp via private stikkledninger.

Regulering

S-2255

Vedtatt: 28.07.1977

Formål: Bolig m.tilh. anlegg

S-132GO

Vedtatt: 03.02.1939

Formål: Offentlig kjørebane/veigrunn

Om tomten

Tilnærmet flat tomt. Kvartalsbebyggelse rundt.

Tinglyste/andre forhold

Ikke kjent for takstmann

Forsikring

Selskap

Gjensidige

Avtalenr

92528675

Type

Forsikringssum

Årlig premie

Kommentar

Felles polise for boligaksjelaget

Kilder og vedlegg

Dokumenter

Beskrivelse	Dato	Kommentar	Status	Sider	Vedlagt
Egenerklæring			Ikke gjennomgått		Nei
Eiendomsverdi.no		Eiendomsinfo som bl.a. matrikkel, byggeår, tomtestørrelse, hjemmelshaver, bygningsopplysninger m.m.	Gjennomgått		Nei
Eier		Eier har gitt opplysninger enten på befarings og/eller pr. email.	Gjennomgått		Nei
Forretningsfører		Felleskostnader, forsikring, andel formue, andel gjeld, generell informasjon fra boligselskapet.	Gjennomgått		Nei
Tegninger		Ark.tegninger fra saksinnsyn hos Plan- og Bygningsetaten.	Gjennomgått		Nei

Revisjoner

Versjon	Ny versjon	Kommentar
1	13.04.2026	
2	13.04.2026	
3	13.04.2026	

For gyldighet på rapporten se forside

Forutsetninger

Tilstandsrapportens avgrensninger

Egne forutsetninger

Tilstandsrapporten er avholdt etter beste skjønn. Evt. heftelser/servitutter er ikke undersøkt av takstmann. Det gjøres oppmerksom på at panteattest, seksjoneringsbegjæring og eiendommens dokumenter (bl.a. byggemelding, ferdigattest o.l.) i kommunen ikke er kontrollert hvis ikke annet er opplyst. Dokumentasjon/samsvarserklæringer o.l. på evt. byggearbeider, vvs-, rør- og elektroarbeider, uavhengig el-kontroll eller kontroll av pipeløp/ildsted utført av Brann- og rømningsetaten er ikke kjent for takstmann dersom ikke annet er nevnt spesifikt i rapporten. Dersom det ikke foreligger dokumentasjon på utførelse som er påkrevd iht. reglerverket for utførelse gis det TG2 iht. NS3600.

MERK: Kunden/revirenten skal lese gjennom dokumentet før bruk og gi tilbakemelding til takstmannen hvis det finnes feil/mangler som bør rettes opp. Det gjøres oppmerksom på at boligen var møblert/bebodd som gir begrenset mulighet for besiktigelse dersom annet ikke kommer frem i rapporten.

STRUKTUR OG REFERANSENIVÅ

• Rapporten baserer seg på krav i forskrift til avhendingslova (tryggere bolighandel). Rapportens struktur, metode og begrepsbruk følger i hovedsak Norsk Standard NS 3600:2018 (teknisk tilstandsanalyse ved omsetning av bolig), samt Takstbransjens retningslinjer for arealmåling når det gjelder fordeling mellom P-areal og S-areal.

• Bygningssakkyndig er ikke ansvarlig for tilbakeholdt eller uriktig informasjon, som har betydning for tilstandsvurderingen. Rapporten beskriver avvik, det vil si en tilstand som er dårligere enn referansenivået. Rapporten vil normalt ikke fremheve positive sider ved boligen ut over det som fremgår av tilstandsgradene.

• For anbefalte tiltak ved TG2 og TG3 må du vurdere om tiltakene er nødvendige og lønnsomme. Hva det vil koste å utbedre rom eller bygningsdeler vil avhenge av registrerte avvik og tiltak som kommer frem i rapporten. Anslaget er gitt på generelt grunnlag basert på prisintervaller. Anslaget må ikke forveksles med en konkret vurdering og tilbud fra en entreprenør eller håndverker. Utbedringskostnadene vil også avhenge av personlige preferanser og markedspris på materialer og tjenesteyter.

• Vurdering mot byggeregler

Den bygningssakkyndige vil vurdere boligen mot hvordan det var vanlig å bygge og regler som gjaldt på søknadstidspunktet. Noen rom og bygningsdeler slik som bad og vaskerom, og forhold som gjelder sikkerhet mot brann, rekkverk og trapper osv., vil den bygningssakkyndige vurdere mot dagens regelverk. Etter dagens regelverk vil disse kunne få en tilstandsgrad 2 eller 3 uten at det nødvendigvis er krav om at avviket må utbedres.

PRESISERINGER

Tilstandsrapporten gjelder hovedbygget. Tilleggsbygninger, som for eksempel garasje, gis kun en enkel beskrivelse.

Avvik er vurdert ut fra tekniske forskrifter på godkjenningstidspunktet for bygget. Noen bygningsdeler er vurdert etter gjeldende teknisk forskrift på befaringstidspunktet. Dette gjelder blant annet:

i. våtrom (bad, vaskerom) og andre fuktutsatte rom

ii. forhold knyttet til brann, rømming, sikkerhet, for eksempel rekkverkshøyder/åpninger, ulovlige bruksendringer, brannceller osv.

• For skjulte konstruksjoner, som vann og avløp uten dokumentasjon, er kvalitet og alder vurdert.

• Fastmonterte installasjoner, for eksempel innfelt belysning og høyttalere, skal ikke demonteres for å sjekke dampsperrer bak. Dette er av hensyn til bygningssakkyndiges kompetanse og risikoen for skade.

• Kontroll av fukt i konstruksjonen ved hulltaking i bad og vaskerom (våtrom), rom under terreng (kjelleretasje, underetasje og sokkeletasje) eller andre bygningsdeler, skal skje etter eiers aksept. Hulltaking av våtrom og rom under terreng kan i visse tilfeller unnlates (ref. forskrift til avhendingslova).

• Kontroll av romfunksjoner for P-ROM blir bare utført når det ikke foreligger godkjente og byggemeldte tegninger, eller når tegninger ikke stemmer med dagens bruk.

• Bygningssakkyndig gir en forenklet vurdering av branntekniske forhold og elektriske installasjoner i boligen hvis det er mer enn fem år siden siste el-tilsyn. Ved behov for grundigere undersøkelser, kan bygningssakkyndig anbefale boligkjøper ta kontakt med offentlige myndigheter eller en kvalifisert elektrofaglig fagperson.

TILLEGGSUUNDERSØKELSER

Etter avtale med eier kan tilstandsanalysen utvides til også å omfatte tilleggsundersøkelser utover minimumskravet i forskriften.

BEFARINGEN

Rapporten gir en vurdering av byggverk og bygningsdeler som bygningssakkyndig har observert, og som fremkommer av forskrift til avhendingslova. Rapporten er likevel ingen garanti for at det ikke kan finnes skjulte feil, skader og mangler. NS 3600:2018 (teknisk tilstandsanalyse ved omsetning av bolig) har undersøkelsesnivå 1 til 3, hvor nivå 1 er det laveste og basert på visuell observasjon. Rapporten er basert på undersøkelsesnivå 1, med noen få unntak: våtrom og rom under terreng.

I praksis betyr dette at:

• befaringen skal begrenses til kun visuelle observasjoner på tilgjengelige flater uten fysiske inngrep (f.eks. riving).

• flater som er skjult av snø eller på annen måte ikke er tilgjengelig eller skjult, blir ikke kontrollert.

• det blir ikke utført funksjonsprøving av bygningsdeler, som isolasjon, piper, ventilasjon, elektrisk anlegg, osv.

• det gis ikke en vurdering av boligens tilbehør, hvite- og brunevarer og annet inventar. Dette gjelder også integrert tilbehør.

Forutsetninger

• Inspisering av yttertak er basert på det som er synlig, normalt på innsiden fra loftet og utvendig fra stige/bakkenivå. I en del situasjoner er det ikke sikkerhetsmessig forsvarlig å undersøke taket fra utsiden, og da vil vurderingen være basert på alder og materialer.).

• Stikkprøvetakninger er tilfeldig valgt og kan innebære kontroll under overflaten med spiss redskap eller lignende.

UTTRYKK OG DEFINISJONER

• Referansenivå: kravet til bygningsdelen eller rommet på byggetidspunktet.

• Tilstand: byggverkets eller bygningsdelens tekniske, funksjonelle eller estetiske status på et gitt tidspunkt.

• Symptom: forhold som gir indikasjon på hvilken tilstand et byggverk eller en bygningsdel befinner seg i. Benyttes ved beskrivelse av avvik og alder.

• Skadegjørere: i hovedsak råte, sopp og skadedyr.

• Fuktsøk: overflatesøk med egnet søkeutstyr som fuktindikator eller visuelle observasjoner.

• Fuktmåling: måling av fuktinnhold i materiale eller i bakenforliggende konstruksjon ved bruk av egnet måleutstyr, blant annet hammerelektrode og pigger.

• Hulltaking: boring av hull for inspeksjon og fuktmåling i risikoutsatte konstruksjoner, primært i tilstøtende vegger til bad, utforede kjellervegger og eventuelt i oppforede kjellergulv.

• Normal slitasje: forventet slitasje av materiale i overflaten som er basert på enkle visuelle observasjoner. Kan vurderes sammen med bygningsdelens alder.

• Forventet gjenværende brukstid: anslått tid et byggverk eller en del av et byggverk vil kunne tjene sitt formål (NS 3600:2018, termer og definisjoner punkt 3.9).

AREALBEREGNING FOR BOENHETER

• Areal fastsettes etter Forskrift til avhendingsloven og Norsk Standard 3940 Areal- og volum-beregninger av bygninger fra 2023.

• Areal oppgis i hele kvadratmeter i rapporten, og gjelder for det tidspunkt oppmålingen fant sted.

• Bruksareal (BRA) er det måleverdige arealet som er innenfor omsluttete vegger målt i gulvhøyde (bruttoareal minus arealet som opptas av yttervegger). I tillegg til gulvhøyde gjelder regler om fri bredde for at arealet skal være måleverdig, med betydning for BRA av for eksempel loft med skråtak. BRA består av internt bruksareal (BRA-i), eksternt bruksareal (BRA-e) og innglasset balkong mv (BRA-b). Terrasse- og balkongareal (TBA) opplyses der tilstandsrapporten skal benyttes i boligomsetningen og der det er aktuelt. I tillegg kan gulvareal (GUA) og areal med lav takhøyde (ALH) opplyses sammen med BRA der det er aktuelt og en del av oppdraget. Rom skal ha atkomst og gangbart gulv for å kunne regnes som BRA/måleverdig areal.

• Arealet måles og oppgis dersom arealet oppfyller krav til

måleverdighet, slik som at arealet må ha minst en bredde på 0,6m og minst en høyde på 1,9 m osv. Et rom kan være i strid med teknisk forskrift og mangle godkjenning hos kommunen for den aktuelle bruken, uten at dette får betydning for om arealet måles og oppgis i tilstandsrapporten. Når arealet måles tas det ikke hensyn til om arealet er lovlig oppført eller om bruken er lovlig, bruksendringer, lysforhold eller andre sikkerhetsmangler.

• Eiendommens markedsverdi kan ikke baseres på en rent matematisk beregning i forhold til antall kvadratmeter opplyst i rapporten. Opplysninger om areal kan altså ikke alene benyttes for beregning av eiendommens verdi.

• Rom som ligger utenfor boenheten, men som eier har påvist og/eller opplyst at tilhører boenheten, er oppmålt og inkludert i BRA-e. Det er ikke fremvist dokumentasjon på at rommet tilhører boenheten, med mindre dette er angitt særskilt. Rom utenfor boenheten kan omdisponeres av borettslaget/sameiet og dette kan påvirke boligens BRA. Vær oppmerksom på at NS 3940:2023 og eierseksjonsloven har ulik definisjon av fellesareal. Ved arealmåling gjelder NS 3940:2023 som definerer fellesareal slik: "Delen av bygning som brukes av to eller flere bruksenheter eller til bygningens forvaltning, drift eller vedlikehold.

• I en overgangsperiode skal rapporter som benyttes i boligomsetningen eller dersom det er en del av oppdraget også opplyse om fordelingen mellom P-ROM og S-ROM med utgangspunkt i definisjonene som fremkommer av veiledningen til Norsk Standard 3940 Areal- og volum-beregninger av bygninger fra 2012. Fordelingen mellom P-ROM og S-ROM er basert på veiledningen og bygningssakkyndiges eget skjønn. P-ROM er måleverdige rom som benyttes til kort eller langt opphold. S-ROM er måleverdige rom som benyttes til lagring, og tekniske rom. Bruken av et rom på befaringstidspunktet har betydning for om rommet defineres som P-ROM eller S-ROM. Dette betyr at rommet både kan være i strid med teknisk forskrift og mangle godkjenning i kommunen for den aktuelle bruken, uten at dette vil få betydning for valg av arealkategori.

• Se øvrig informasjon om areal i rapporten, Norsk Standard 3940 (2012 og 2023) og veiledningen til disse.

PERSONVERN

Verdi, takstingeniøren og takstforetaket behandler personopplysninger som takstingeniøren trenger for å kunne utarbeide rapporten. Personvernerklæring med informasjon om bruk av personopplysninger og dine rettigheter finner du her [Personvernerklæring - iVerdi](#)

Tilstandsrapporten er avholdt etter beste skjønn. Evt. heftelser/servitutter er ikke undersøkt av takstmann. Det gjøres oppmerksom på at panteattest, seksjoneringsbegjæring og eiendommens dokumenter (bl.a. byggemelding, ferdigattest o.l.) i kommunen ikke er kontrollert hvis ikke annet er opplyst. Dokumentasjon/samsvarserklæringer o.l. på evt. byggarbeider, vvs-, rør- og elektroarbeider, uavhengig el-kontroll eller kontroll av pipeløp/ildsted utført av Brann- og rømningsetaten er ikke kjent for takstmann dersom ikke annet er nevnt spesifikt i rapporten. Dersom det ikke foreligger dokumentasjon på utførelse som er påkrevd iht. regelverket for utførelse gis det TG2 iht. NS3600. MERK: Kunden/rekvirenten skal lese gjennom dokumentet før bruk og gi tilbakemelding til takstmannen hvis det finnes feil/mangler som bør rettes opp. Det gjøres oppmerksom på at boligen var møblert/bebodd som gir begrenset mulighet for besiktigelse dersom annet ikke kommer frem i rapporten.