

Tilstandsrapport

Nøkkeltakst AS

 Eikeveien 4, 1470 LØRENSKOG

 LØRENSKOG kommune

 gnr. 108, bnr. 430

Sum areal alle bygg: BRA: 178 m² BRA-i: 169 m²



Befaringsdato: 01.04.2026

Rapportdato: 30.04.2026

Oppdragsnr.: 22391-1946

Eiendomsverdi ref nr: OP1870

Foretak: NØKKELTAKST DRIFT AS

Takstingenør: Joachim Andre M Kirkerud

Vår ref: Joachim Kirkerud



Nøkkeltakst AS

En del av

 Norske
Boligrapporter

Rapporten kan brukes i inntil ett år etter befaringsdato, og kan ikke gjenbrukes ved flere boligsalg i denne perioden. Skjer det endringer, oppstår skader også videre på boligen, bør du som selger be om oppdatert rapport.

Nøkkeltakst Drift AS

Nøkkeltakst er et spesialisert takseringsfirma som tilbyr profesjonelle og pålitelige vurderinger av boliger. Med solid kompetanse og mange års erfaring innen bygg- og anlegg og eiendom, sørger vi for nøyaktige og grundige rapporter som gir deg en klar forståelse av eiendommen.

Rapportansvarlig



Joachim Andre M Kirkerud
Uavhengig Takstingeniør
post@nokkeltakst.no
986 28 518

Medlem av

NITO

Nøkkeltakst AS

Dette trenger du å vite om tilstandsrapporten



Hva er en tilstandsrapport?

En tilstandsrapport beskriver synlige skader/avvik eller tegn på skader/avvik på boligen. Rapporten fremhever vanligvis ikke positive egenskaper ved boligen.



Hva vurderer en bygningsakkyndig?

Den bygningsakkyndige vurderer boligen ut fra hva man kan forvente av en bygning av samme alder og type. Vurderingen gjøres som regel mot hvordan det var vanlig å bygge og regler som gjaldt da boligen ble oppført (søknadstidspunktet). Forhold som er vanlige for bygningens alder, slik som slitasje etter normal bruk regnes ikke som avvik.



Hva inneholder tilstandsrapporten?

Den bygningsakkyndige undersøker rom og bygningsdeler slik det kommer frem av [Forskrift til avhendingsloven](#). Tilstandsrapporten inneholder bare avvik som den bygningsakkyndige kan se eller kontrollere med enkle hjelpemidler. Det gjøres ikke nærmere undersøkelser slik som åpning av vegger eller andre bygningsdeler. I vegg mot våtrom og rom under terreng kan det borres et hull for å gjøre enkle undersøkelser slik som fuktsøk.

Når du kjøper en brukt bolig

Når du kjøper en brukt bolig, er det viktig å være oppmerksom på at dette ikke kan sammenlignes med å kjøpe en ny bolig. Måten boligen ble bygget på kan være annerledes enn i dag. Bygninger svekkes over tid, og utsettes for slitasje blant annet på grunn av bruk og vær og vind. Mange boliger fornyes helt eller delvis, noen i flere omganger, eller det oppføres tilbygg. Særlig for boliger som er pusset opp eller endret, er det viktig å merke seg at fornyelse av overflater ikke nødvendigvis betyr at bygningsdeler under er forbedret.

Vurdering mot byggregler

Den bygningsakkyndige vil vurdere boligen mot hvordan det var vanlig å bygge og regler som gjaldt på søknadstidspunktet. Den bygningsakkyndige ser etter avvik som har betydning for og som reduserer boligens funksjon og verdi, og som kommer frem av Forskrift til avhendingslova.

Tilstandsrapporten beskriver ikke hele boligen

BYGNINGSSAKKYNDIGE SER FOR EKSEMPEL IKKE PÅ

- vanlig slitasje og normal vedlikeholdstilstand
- bagatellmessige forhold som ikke påvirker bygningens bruk eller verdi vesentlig
- etasjeskillere
- tilleggsbygg slik som garasje, bod, anneks, naust også videre
- utvendige trapper
- støttemurer
- skjulte installasjoner
- installasjoner utenfor bygningen
- full funksjonstesting av el- og VVS-installasjoner
- geologiske forhold og bygningens plassering på grunnen
- bygningens planløsning
- bygningens innredning
- løsøre slik som hvitevarer
- utendørs svømmebasseng og pumpeanlegg
- bygningens estetikk og arkitektur
- bygningens lovlighet (bortsett fra bruksendringer, brannceller og forhold som åpenbart kan påvirke helse, miljø og sikkerhet)
- fellesarealer (med mindre boligeier har vedlikeholdsplikt for fellesarealer og dette er kjent for bygningsakkyndig, eller fellesarealet har en særlig tilknytning til boligen).

© iVerdi 2023

Malen til denne rapporten, inkludert standardtekstene fra Verdi er vernet etter åndsverkloven og kan kun benyttes av av kunder hos iVerdi. For andre aktører er eksemplarframstilling av malen og standardtekster, som utskrift og annen kopiering til bruk som grunnlag for tilsvarende rapporter, bare tillatt når det er hjemlet i lov (kopiering til privat bruk, sitat o.l.) eller avtale med iVerdi (<https://iverdi.no/>).

Utnyttelse i strid med lov eller avtale kan medføre erstatnings- og straffeansvar.

Dette trenger du å vite om tilstandsrapporten

Tilstanden vurderes med ulike tilstandsgrader

Tilstanden gir uttrykk for en gitt forventet tilstand, blant annet vurdert ut fra alder og normal bruk. Ved Tilstandsgrad 0 (TG0) og Tilstandsgrad 1 (TG1) gir den bygnings sakkyndige normalt ingen begrunnelse for valg av tilstandsgrad. Grunnen er at bygningen eller bygningsdelen da bare har normal slitasje. Ved skjulte konstruksjoner kan alder alene avgjøre tilstandsgrad. Når bygnings sakkyndige anbefaler tiltak, for eksempel utbedringer, må brukeren av rapporten vurdere om tiltakene er nødvendige og lønnsomme.

Når den bygnings sakkyndige velger tilstandsgrad, baseres vurderingen på faste kriterier som følger av gjeldende bransjestandard for Teknisk tilstandsanalyse ved omsetning av bolig og Forskrift til avhendingslova.



TILSTANDSGRAD 0, TG0: INGEN AVVIK

Bygningsdelen skal være tilnærmet ny, ikke vise tegn på slitasje og det skal være lagt frem dokumentasjon på faglig god utførelse. Det er ingen merknader til delen.



TILSTANDSGRAD 1, TG1: MINDRE AVVIK

Bygningsdelen skal bare ha normal slitasje, og strakstiltak skal ikke anses som nødvendig. Graden kan også brukes når delen er ny, men der dokumentasjon på faglig god utførelse mangler.



TILSTANDSGRAD 2, TG2: VESENTLIGE AVVIK OG MINDRE AVVIK SOM ETTER NS 3600 GIR TG 2

Bygningsdelen skal enten ha feil utførelse, en skade eller symptomer på skade, sterk slitasje eller nedsatt funksjon. Graden gis når bygningsdelen trenger vedlikehold eller tiltak i nær fremtid. Graden skal også brukes når delen er gammel og det er grunn til å varsle om faren for skader på grunn av alderen, eller når det er grunn til å overvåke delen spesielt på grunn av fare for større skader eller følgeskader.



TILSTANDSGRAD 3, TG3: STORE ELLER ALVORLIGE AVVIK

Denne tilstandsgraden brukes ved kraftige tegn på forhold som man må regne med trenger utbedring straks eller innen kort tid. Det er påvist funksjonssvikt eller sammenbrudd.



IKKE UNDERSØKT/IKKE TILGJENGELIG FOR UNDERSØKELSE

Det kan være avvik/skader som ikke er avdekket.

Informasjon om utbedringskostnader

Utbedringskostnadene i rapporten er sjablongmessige anslag basert på observerte forhold som feil, skader eller uregelmessigheter, samt foreslåtte tiltak. Disse anslagene er veiledende, angis i fem intervaller, er basert på generelle erfaringstall, og må ikke forveksles med konkrete pristilbud fra håndverkere eller entreprenører. Faktiske kostnader kan variere betydelig, avhengig av individuelle valg, materialpriser og markedsforhold. For å få en nøyaktig vurdering av utbedringskostnadene anbefales ytterligere undersøkelser og innhenting av flere pristilbud fra kvalifiserte fagfolk. Slike anslag gis for TG3, der dette er mulig.



Tiltak under kr 20 000



Tiltak mellom kr 20 000 – 100 000



Tiltak mellom kr 100 000 – 200 000



Tiltak mellom kr 200 000 – 500 000



Tiltak over kr 500 000

Beskrivelse av eiendommen

OM VURDERINGER

Tilstandsgradene (TG) reflekterer resultatet av undersøkelser utført etter forskrift til avhendingsloven (Tryggere bolighandel). Rapporten viser hvilke bygningsdeler som omfattes av oppdraget. Les hele rapporten, inkludert forutsetningene, for en helhetlig forståelse av både vurderingene og oppdraget.

BYGGEMÅTE:

Støpt ringmur av lettbetong mot grunn. Yttervegger av lettbetong og tre, utvendig kledd med trepanel. Saltak, tekket med takplater.

OPPVARMING:

Elektriske varmekabler på våtrom og i entré.
Varmefolie kjøkken.
Ildsted stue.

ROMHØYDE:

1. etasje:

Stue: 2,35m
Bad: 2,29m
Soverom: 2,37m

2. etasje:

Loftstue: 2,37m
Bad: 2,36m
Soverom: 2,36m

Enebolig - Byggeår: 1968

UTVENDIG

[Gå til side](#)

Taktekkingen er ifølge tidligere salgsoppgave fra 2019.
Yttertaket er tekket med takplater.

Type: Takrenner, nedløp og øvrige beslag i metall.
Alder: Ifølge tidligere salgsoppgave fra 2019.

Yttervegger er i bindingsverk og lettbetong, kledd utvendig med malt panel.

Vinduer med isolerglass, produsert i 2011, 2013, 2017.

Ytterdør i tre, produsert i 2017.

Terrasse- og balkongdør med isolerglass, produsert i 2011 og 2017.

Terrasse i trekonstruksjon ved inngangsparti, målt til ca. 30 m².

Terrasse i trekonstruksjon ved vaskerom, målt til ca. 13,5 m².

Takterrasse, målt til ca. 33 m².

INNVENDIG

[Gå til side](#)

Innvendig overflater, utover våtrom:

1. etasje:

- Gulv: Teppe, laminat, parkett, flis.
- Vegger: Sparklet/pussede og malte overflater.

- Himling: Panel, takess.

2. etasje:

- Gulv: Parkett.
- Vegger: Malte overflater.
- Himling: Panel.

Innvendige overflater, utover det som eventuelt er særskilt beskrevet og vurdert i rapporten, er ikke tilstandsvurdert. Vurdering av slike overflater eller måling av eventuelle skjevheter i gulv, vegger eller himlinger inngår ikke i oppdraget. Slitasje og skjevheter kan forekomme uten å være omtalt. Tilstand og bruksslitasje er subjektivt – gjør egne vurderinger på visning.

Det er registrert bom (hulrom) under fliser i entré. Bom kan indikere mangelfull vedheft mellom flis og underlag. Dette kan over tid føre til at fliser løsner eller sprekker ved belastning. Forholdet kan utvikle seg videre, og lokal utbedring kan bli nødvendig.

Det er lagt merke til skjevheter i gulvene, uten at det er utført konkrete målinger av disse.

Horisontalmålinger av gulv eller etasjeskiller er ikke et forskriftskrav og inngår derfor ikke i dette oppdraget.

Skjevheter kan gi inntrykk av ujevnt og skjevt gulv, påvirke møblering og medføre behov for avretting før enkelte gulvoverflater legges. Dersom planhet er viktig for deg som interessent, bør du vurdere dette nærmere under visning. Ved planlagt oppussing som krever avretting, anbefales det å innhente vurdering fra fagperson med tanke på omfang og eventuelle kostnader.

VÅTROM

[Gå til side](#)

Bad 1. etasje:

Badet er ifølge tidligere salgsoppgave pusset opp i 2009.
Fliser på vegger. Takess i himlingen.
Fliser på gulv.
Sluket er i plast.
Innredning: Skap med glatte fronter.
Sanitærutstyr: Servant, vegghengt klosett, dusj på gulv.

Vaskerom

Vaskerommet er fra 2019, i følge tidligere salgsoppgave.
Veggene har våtromstapet/belegg. Taket har himlingsplater.
Fliser på gulv.
Sluket er i plast.
Rommet har servant og opplegg for vaskemaskin og tørketrommel.

Bad 2. etasje:

Badet er ifølge tidligere salgsoppgave fra 2019.
Fliser på vegger. Slette overflater i himlingen.
Fliser på gulv.
Sluket er i plast.
Innredning: Skap med glatte fronter.
Sanitærutstyr: Servant, klosett, dusjkabinett.

KJØKKEN

[Gå til side](#)

Alder på innredning: Ifølge tidligere salgsoppgave fra 2024.

Beskrivelse av eiendommen

Kjøkkeninnredning med glatte fronter. Benkeplate i stein.
Integrerte hvitevarer: Platetopp. Stekeovn. Oppvaskmaskin.
Kjøleskap med fryser.

TEKNISKE INSTALLASJONER

[Gå til side](#)

Innvendige vannledninger er av plast (rør-i-rør).
Hovedstoppekran: Plassert i fordelerskap i bod.

Synlige avløpsrør er i plast.

Boligen har naturlig oppdriftsventilasjon.
Tilluft via ventiler i vegg.

Sikringer av automatsikringer.

Arealer

[Gå til side](#)

Forutsetninger og vedlegg

[Gå til side](#)

Lovlighet

[Gå til side](#)

Sammendrag av boligens tilstand

Fordeling av tilstandsgrader

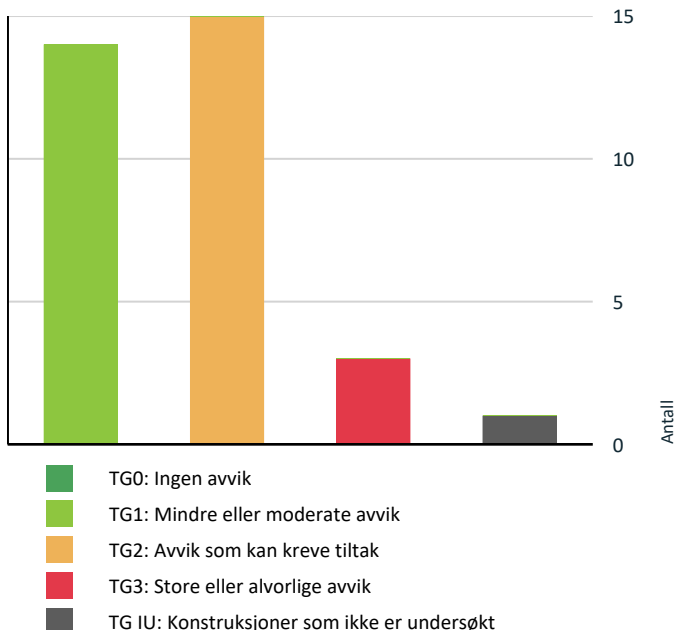

Vil du vite mer om tilstandsgrader? Se side 4.

Anslag på utbedringskostnad

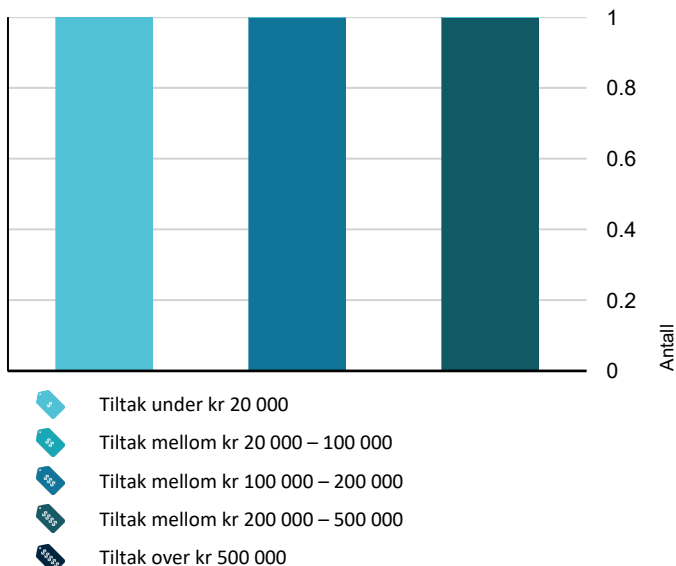

Hva er anslag på utbedringskostnad? Se side 4.

Oppsummering av avvik

Vil du vite mer? Se på rommet eller bygningsdelen senere i rapporten.

Enebolig

TG 3 STORE ELLER ALVORLIGE AVVIK



Utendig > Nedløp og beslag

[Gå til side](#)

Det er avvik:

- Det mangler snøfangere på et mindre felt på taket. Der snøfangere ikke er montert, kan snø og is rase ned, noe som utgjør en risiko for personer og gjenstander nedenfor. Dette må monteres etter gjeldende krav da tekkingen ble lagt.

Kostnadsestimat: Under 20 000



Innvendig > Kryp Kjeller

[Gå til side](#)

Det er avvik:

- Utvendig drenering vurderes som utilstrekkelig. Dette øker risikoen for fukt i kryperommet - se eget punkt om drenering.

- Utvendig fallforhold rundt boligen er utilstrekkelig. Dette øker fuktpåkjenningen mot kryperommet - se også punkt om terrengforhold.

- Det er en høyde på under 0,5 meter i deler av kryperommet, noe som begrenset adkomstmuligheten. Kryperom bør ha en høyde på minimum 0,5 meter for å kunne inspisere tilstanden med tilstrekkelig klaring.

Adkomsten til deler av kryperommet er derfor begrenset. Hele rommet er ikke inspisert og skjulte avvik kan derfor ikke utelukkes.

- Vannansamlinger ble observert i kryperommet. Dette tyder på utilstrekkelig fuktsikring og/eller drenering og må sees i sammenheng med takvann og utvendig terrengforhold.

- Det mangler fuktsperre på grunnen i kryperommet. Fravær av fuktsperre kan øke fuktbelastningen - montering av en slik fuktsperre bør vurderes.

- Visuelle symptomer på høy luftfuktighet er observert.

Lufting og fuktsikring bør vurderes.

Kostnadsestimat: 200 000 - 500 000



Våtrom > 1. Etasje > Vaskerom > Sluk, membran og tettesjikt

[Gå til side](#)

Det er ikke membran/tettesjikt på våtrommet.

Kostnadsestimat: 100 000 - 200 000

Sammendrag av boligens tilstand

! TG 1U KONSTRUKSJONER SOM IKKE ER UNDERSØKT

! Utvendig > Takkonstruksjon/Loft

[Gå til side](#)

! TG 2 AVVIK SOM KAN KREVE TILTAK

! Utvendig > Veggkonstruksjon

[Gå til side](#)

Det er avvik:

Kledningen på gavlvegg mot vest er montert tett mot vannbrett. Når det ikke er tilstrekkelig avstand mellom kledning og beslag, kan vann bli stående eller kapillærsuges opp i treverket. Dette øker muligheten for fuktskader over tid. Det anbefales å vurdere tiltak for å sikre bedre avrenning og lufting. Lufting bak kledningen er viktig for å sikre ventilasjon og drenering mellom kledning og yttervegg. Manglende avstand til vannbrettet tyder på at luftingen ikke er tilfredsstillende, noe som kan øke risikoen for fuktskader dersom kondens eller inntrengt vann ikke får luftes eller dreneres ut.

Slike forhold gir ofte ingen synlige tegn fra utsiden, og vurderingen er basert på visuell kontroll av tilgjengelige deler. For å avklare om det foreligger fuktproblemer i konstruksjonen og om tiltak er nødvendig, må det gjøres mer inngående undersøkelser – noe som ligger utenfor denne rapportens omfang.

! Utvendig > Vinduer

[Gå til side](#)

Det er avvik:

Det er påvist avvik ved detaljer på beslag og vannbord som medfører risiko for at vann ledes inn i konstruksjonen i stedet for bort fra fasaden. Slike utettheter kan over tid føre til fuktrelaterte skader i omkringliggende veggkonstruksjon. I dette tilfellet er det manglende oppbrett på beslag bak listverk.

Det er ikke montert beslag over vannbrett på enkelte vinduer. Manglende beslag kan medføre at vann trenger inn bak kledning og inn i konstruksjonen. Dette kan føre til økt fuktbelastning, nedbrytning av materialer og risiko for råteskader over tid. Beslag bør etableres for å sikre tilfredsstillende avrenning og beskyttelse. I tillegg vil treverkets levetid forlenges med beslag.

Vinduene ved takterrasse mangler vannbrett. Manglende vannbrett kan medføre at vann ikke ledes bort fra fasaden, men trenger inn i kledning og underliggende konstruksjon. Dette kan føre til økt fuktbelastning, nedbrytning av materialer og risiko for råteskader over tid. Etablering av vannbrett anbefales for å sikre tilfredsstillende avrenning.

! Tekniske installasjoner > Vannledninger

[Gå til side](#)

Det er avvik:

- PEX-rør (plastrør) er koblet direkte til varmtvannsberederen.
Plastrørene tåler ikke like høy varme som berederen kan gi, og kan derfor bli sprø over tid. Det øker risikoen for lekkasjer i tilkoblingen.

! Tomteforhold > Fuktsikring og drenering

[Gå til side](#)

Det er avvik:

- Eventuell drenering skjult i bakken har oppnådd mer enn halvparten av forventet levetid. Over tid kan dreneringssystemer få redusert funksjon, som øker risikoen for fukt påkjenninger i grunnmuren. Det må på sikt påregnes fornying, men nøyaktig når er vanskelig å si noe om.

- Det er ikke registrert grunnmursplast/fuktsikring mot grunnmur. Manglende fuktsikring mot terreng kan medføre økt risiko for fuktinntrengning og kapillært oppsug i grunnmur. Over tid kan dette føre til fuktskader, saltutslag, nedbrytning av puss og betong, samt redusert innelima i tilstøtende rom. Forholdet vurderes som en fuktrisikofaktor, særlig ved eldre konstruksjoner og ved ugunstige dreneringsforhold.

! Tomteforhold > Terrengforhold

[Gå til side](#)

Det er avvik:

- Terreng har ikke tilfredsstillende fall fra grunnmuren (mindre enn ca. 1:50 over 3 m). Dette øker sannsynligheten for at vann kan samle seg mot muren og gi høyere fuktbelastning på grunnmur og rom under terreng. Terrengjusteringer anbefales.

! Våtrom > 1. Etasje > Bad > Overflater vegger og himling

[Gå til side](#)

Det er avvik:

- Konstruksjonen har passert halvparten av forventet levetid og har bruksslitasje.
Alder og bruksslitasje kan øke behov for vedlikehold og tiltak.

! Våtrom > 1. Etasje > Bad > Overflater Gulv

[Gå til side](#)

Det er avvik:

Sammendrag av boligens tilstand

- Det måles fall på gulv mot sluk, men fallet er stedvis mindre enn krav.

Når gulvet utsettes for vann, kan dreneringen begrenses, noe som fører til vannansamlinger. Dette reduserer sklisikkerheten og øker fuktbelastningen på konstruksjoner – både direkte og via fuktig luft.

- Konstruksjonen har passert halvparten av forventet levetid og har bruksslitasje.

Alder og bruksslitasje kan øke behov for vedlikehold og tiltak.

! Våtrom > 1. Etasje > Bad > Sluk, membran og tettesjikt [Gå til side](#)

Det er avvik:

Membranen har oppnådd en alder hvor fremtidig funksjon er mer usikker. Når tettesjikt blir eldre, kan elastisitet og tetthet gradvis reduseres. Dette gir økt risiko for utettheter over tid. Jevnlig tilsyn anbefales, og oppgradering må påregnes på sikt.

! Våtrom > 1. Etasje > Bad > Sanitærutstyr og innredning [Gå til side](#)

Det er avvik:

Det ble ikke registrert synlig drensspalte under toalettet, og det foreligger ingen dokumentasjon på annen lekkasjesikring. Dette medfører usikkerhet om sisternen har tilfredsstillende sikring mot lekkasje. Dersom lekkasje oppstår og sisternen ikke er lekkasjesikret, kan vann bli stående skjult i konstruksjonen og over tid føre til skader.

! Våtrom > 1. Etasje > Vaskerom > Overflater Gulv [Gå til side](#)

Det er avvik:

- Høydeforskjell mellom topp membran ved slukrist og overkant gulv ved døren er lavere enn 25 mm. Dette gjør at nærliggende konstruksjoner er mer utsatt for vannskade, hvis en lekkasje skulle oppstått (det er opplyst i tidligere salgsoppgave om at det ikke er membran på gulvet).

! Våtrom > 1. Etasje > Vaskerom > Ventilasjon [Gå til side](#)

Det er avvik:

Det er ikke tilstrekkelig lufttilførsel til rommet, for eksempel via spalte under dør eller annen løsning. Manglende tilluft kan redusere effekten av avtrekket, slik at fuktig luft blir værende lenger i rommet. Over tid kan dette gi økt fuktbelastning og redusert uttørking av overflater. Det anbefales å etablere løsning for tilluft.

! Kjøkken > 1. Etasje > Kjøkken > Overflater og innredning [Gå til side](#)

Det er avvik:

Det mangler komfyrvakt, som var et krav da strømtilførselen for platetoppen ble montert. Uten vil ikke platetoppen skru seg automatisk av ved røykdannelser eller brann.

! Kjøkken > 1. Etasje > Kjøkken > Avtrekk [Gå til side](#)

Det er avvik:

- Rommet har kun kullfilterventilator, uten forsert avtrekk som leder luften ut. Uten forsert avtrekk reduseres ventileringen av fuktig luft og matos, noe som kan redusere luftkvaliteten.

! Våtrom > 2. Etasje > Bad > Overflater Gulv [Gå til side](#)

Det er avvik:

- Det er svakt fall på gulv mot sluk, stedvis tilnærmet flatt. Når gulvet utsettes for vann, kan dreneringen begrenses, noe som fører til vannansamlinger. Dette reduserer sklisikkerheten og øker fuktbelastningen på konstruksjoner – både direkte og via fuktig luft.

- Høydeforskjell mellom topp membran ved slukrist og overkant gulv ved døren er lavere enn 25 mm (måles til ca. 3mm). Dette gjør at nærliggende konstruksjoner er mer utsatt for vannskade, hvis en lekkasje skulle oppstått.

! Våtrom > 2. Etasje > Bad > Ventilasjon [Gå til side](#)



Det er avvik:

Det er ikke tilstrekkelig lufttilførsel til rommet, for eksempel via spalte under dør eller annen løsning. Manglende tilluft kan redusere effekten av avtrekket, slik at fuktig luft blir værende lenger i rommet. Over tid kan dette gi økt fuktbelastning og redusert uttørking av overflater. Det anbefales å etablere løsning for tilluft.

HELSE, MILJØ OG SIKKERHET

Forhold som åpenbart kan medføre fare for helse, miljø og sikkerhet

Sammendrag av boligens tilstand

-  Det er ikke foretatt radonmålinger, og bygget er heller [Gå til side](#) ikke utført med radonsperre.
-  Det mangler håndløper på vegg i det innvendige trappeløpet.
-  Rekkverket på balkong eller terrasse er for lavt i forhold til dagens krav.

Tilstandsrapport

ENEBOLIG

Byggeår

1968

UTVENDIG

Taktekking

Punktet må sees i sammenheng med Takkonstruksjon/Loft

Beskrivelse

Taktekkingen er ifølge tidligere salgsoppgave fra 2019. Yttertaket er tekket med takplater.

Vurderte forhold: For tekkingen er materialer, helning, alder, vedlikeholds nivå og symptomer på svekkelser vurdert. På grunn av høyden og med hensyn til personsikkerhet, ble ikke undertak og lekter undersøkt fra utsiden. Det er også sett etter synlige skader på skorstein, men dette er enkelt skjønsmessig vurdert fra bakkenivå.

Vurderingen er basert på alder og enkle visuelle observasjoner fra bakkenivå, uten bruk av stige eller drone.

Siden taket (takkonstruksjon, taktekking og skorstein) kun er observert fra bakkenivå, er vurderingen begrenset av dette. Det er ikke sikkerhetsmessig forsvarlig å bevege seg ut på taket eller observere fra stige. Selv om det ikke er avdekket skader under befaringen, betyr ikke dette at det ikke foreligger skader som en besiktigelse på taket kan avdekke. Vær oppmerksom på denne risikoen. En undersøkelse av taket kan utføres av en fagperson under tilstrekkelige sikkerhetsforhold.

Nedløp og beslag

Beskrivelse

Type: Takrenner, nedløp og øvrige beslag i metall.
Alder: Ifølge tidligere salgsoppgave fra 2019.

Bortledning av vann:

Nedløp har utkast på tomten.

Punktet må sees i sammenheng med terrengforhold, detaljert lengre ned i rapporten.

Snøfanger: Snøfanger er montert på store deler av takflaten, men savnes over en mindre del på baksiden, ved terrasse med utgang fra soverom.

Tilkomst pipe over yttertak: Det er montert stigetrinn mot pipe.

Vurderingen er basert en enkel visuell inspeksjon av de delene som er tilgjengelig fra bakkenivået.

Det gjøres oppmerksom på at renner og beslag kun er inspisert fra bakkenivå, og ettersom det var tørt klima på befaringsdagen var det ikke mulig å avdekke eventuelle lekkasjer i skjøter og overganger.

Vurdering av avvik:

- Det er avvik:

- Det mangler snøfangere på et mindre felt på taket.

Der snøfangere ikke er montert, kan snø og is rase ned, noe som utgjør en risiko for personer og gjenstander nedenfor. Dette må monteres etter gjeldende krav da tekkingen ble lagt.

Konsekvens/tiltak

- Tiltak:

Se beskrivelse under avvik.

Kostnadsestimat: Under 20 000

Tilstandsrapport



Manglende snøfangere



TG 2 Veggkonstruksjon

Beskrivelse

Yttervegger er i bindingsverk og lettbetong, kledd utvendig med malt panel.

Vurderte forhold: Ytterveggen er kontrollert med tanke på deformasjoner og forhold som kan indikere fuktskade. Fasaden er kontrollert med tanke på sprekker, vedlikeholds nivå, lufting, materialvalg og synlige konstruksjonsdetaljer. Stikktaking er utført på tilfeldige punkter ved nedre kant av kledning og vinduer, men metoden dekker ikke alle områder hvor skader kan forekomme.

Konstruksjonen er undersøkt fra utvendig bakkenivå, noe som begrenser muligheten til å vurdere detaljer i høyden og på utilgjengelige flater.

Generelt sett er utvendig trekledning en risikoutsatt bygningsdel med tanke på klimatiske forhold. Trepanel/utvendig kledning er en bygningsdel som jevnlig behøver vedlikehold.

Vurdering av avvik:

- Det er avvik:

Kledningen på gavlvegg mot vest er montert tett mot vannbrett. Når det ikke er tilstrekkelig avstand mellom kledning og beslag, kan vann bli stående eller kapillærsuges opp i treverket. Dette øker muligheten for fuktskader over tid. Det anbefales å vurdere tiltak for å sikre bedre avrenning og lufting. Lufting bak kledningen er viktig for å sikre ventilasjon og drenering mellom kledning og yttervegg. Manglende avstand til vannbrettet tyder på at luftingen ikke er tilfredsstillende, noe som kan øke risikoen for fuktskader dersom kondens eller inntrengt vann ikke får luftes eller dreneres ut.

Slike forhold gir ofte ingen synlige tegn fra utsiden, og vurderingen er basert på visuell kontroll av tilgjengelige deler. For å avklare om det foreligger fuktproblemer i konstruksjonen og om tiltak er nødvendig, må det gjøres mer inngående undersøkelser – noe som ligger utenfor denne rapportens omfang.

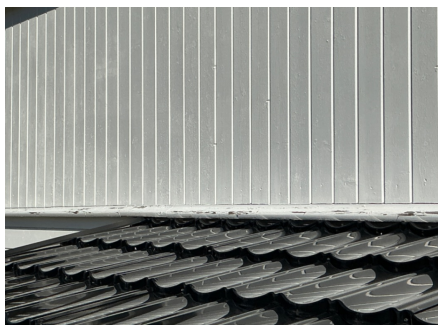

Kledning avsluttet sitt nære vannbrett

TG 1U Takkonstruksjon/Loft

Punktet må sees i sammenheng med Taktekking

Beskrivelse

Yttertaket er en lukket trekonstruksjon. Det er tilgang til kneloft via den ene loftsluken, men nøkkel til denne var ikke tilgjengelig på befaringsdagen. En gjennomgang av kneloft med fagperson anbefales.

Tilstandsrapport

Om konstruksjonen har tilstrekkelig lufting, kan ikke påvises uten å demontere tekking, noe som ikke ble foretatt på befaringsdagen.

Vurderte forhold:

Konstruksjonen er kontrollert fra bakkenivå med tanke på svank/svai i møne, synlige fuktskader og skjolder, tegn til skadedyr, lufting og tetting rundt gjennomføringer. Inspeksjonen er utført uten bruk av stige eller drone, noe som gir begrensede muligheter for vurdering av detaljer.



Manglende tilkomst til kneloft

TG 2 Vinduer

Beskrivelse

Vinduer med isolerglass, produsert i 2011, 2013, 2017.

Vurderte forhold: Om det er synlig tegn til punkteringer og innsetningsdetaljer (beslag, vannbord, omramming, karm og ytre tetting). Merk at punkterte glass kan være vanskelig, eller i noen tilfeller umulig, å oppdage ved visuell inspeksjon. Vinduer er undersøkt visuelt ved stikkprøvekontroller - et utvalg vinduer er kontrollert.

Vurdering av avvik:

- Det er avvik:

Det er påvist avvik ved detaljer på beslag og vannbord som medfører risiko for at vann ledes inn i konstruksjonen i stedet for bort fra fasaden. Slike utettheter kan over tid føre til fuktrelaterte skader i omkringliggende veggkonstruksjon. I dette tilfellet er det manglende oppbrett på beslag bak listverk.

Det er ikke montert beslag over vannbrett på enkelte vinduer. Manglende beslag kan medføre at vann trenger inn bak kledning og inn i konstruksjonen. Dette kan føre til økt fuktbelastning, nedbrytning av materialer og risiko for råteskader over tid. Beslag bør etableres for å sikre tilfredsstillende avrenning og beskyttelse. I tillegg vil treverkets levetid forlenges med beslag.

Vinduene ved takterrasse mangler vannbrett. Manglende vannbrett kan medføre at vann ikke ledes bort fra fasaden, men trenger inn i kledning og underliggende konstruksjon. Dette kan føre til økt fuktbelastning, nedbrytning av materialer og risiko for råteskader over tid. Etablering av vannbrett anbefales for å sikre tilfredsstillende avrenning.



Manglende oppbrett på beslag



Ingen vannbrett

TG 1 Dører

Beskrivelse

Ytterdør i tre, produsert i 2017.

Terrasse- og balkongdør med isolerglass, produsert i 2011 og 2017.

Tilstandsrapport

Vurderte forhold: Om det er synlig tegn til punkteringer og innsetningsdetaljer (beslag, vannbord, omramming, karm og ytre tetting). Merk at punkterte glass kan være vanskelig, eller i noen tilfeller umulig, å oppdage ved visuell inspeksjon.

! TG 1 Balkonger, terrasser og rom under balkonger

Beskrivelse

Terrasse i trekonstruksjon ved inngangsparti, målt til ca. 30 m².

Terrasse i trekonstruksjon ved vaskerom, målt til ca. 13,5 m².

Vurderte forhold: Synlige forhold knyttet til festing, forankring, understøtting, skader på overflater utover normal slitasje og løsninger for vannavrenning.

Takterrasse, målt til ca. 33 m².

Membranen er ifølge tidligere salgsoppgave fra 2019.

Vurderte forhold: Synlige forhold knyttet til festing, forankring, understøtting, skader på overflater utover normal slitasje, lufting og løsninger for vannavrenning, inkludert oppkant ved dør.

Takterrasse over oppvarmet rom anses som en fuktrisikokonstruksjon, da konstruksjonen er spesielt utsatt for vanninntrengning ved svikt i membran, sluk eller detaljer. Eventuelle lekkasjer kan gi skjulte fuktskader i underliggende konstruksjon og være krevende å avdekke. Jevnlig kontroll og vedlikehold av tettesjikt og sluk er viktig for å redusere risiko.

INNVENDIG

! TG 3 Krypjkjeller

Beskrivelse

Boligen har en krypkjeller med adkomst fra luke i ringmur.

Vurderte forhold: Der det var tilgang til krypkjeller er konstruksjonen kontrollert med tanke på fuktskader, fuktsperre, ventilering, delaminering/avskalling og høyde i rommet.

Vurdering av avvik:

• Det er avvik:

- Utvendig drenering vurderes som utilstrekkelige.

Dette øker risikoen for fukt i kryperommet - se eget punkt om drenering.

- Utvendig fallforhold rundt boligen er utilstrekkelig.

Dette øker fuktpåkjenningen mot kryperommet - se også punkt om terrengforhold.

- Det er en høyde på under 0,5 meter i deler av kryperommet, noe som begrenset adkomstmuligheten. Kryperom bør ha en høyde på minimum 0,5 meter for å kunne inspisere tilstanden med tilstrekkelig klaring.

Adkomsten til deler av kryperommet er derfor begrenset. Hele rommet er ikke inspisert og skjulte avvik kan derfor ikke utelukkes.

- Vannansamlinger ble observert i kryperommet.

Dette tyder på utilstrekkelig fuktsikring og/eller drenering og må sees i sammenheng med takvann og utvendig terrengforhold.

- Det mangler fuktsperre på grunnen i kryperommet.

Fravær av fuktsperre kan øke fuktbelastningen - montering av en slik fuktsperre bør vurderes.

- Visuelle symptomer på høy luftfuktighet er observert.

Lufting og fuktsikring bør vurderes.

Konsekvens/tiltak

• Tiltak:

Se beskrivelse under avvik

Tilstandsrapport

Kostnadsestimat: 200 000 - 500 000



Større vannansamlinger i det ene rommet i krypkjelleren



VÅTROM

1. ETASJE > BAD

Generell

Beskrivelse

Badet er ifølge tidligere salgsoppgave pusset opp i 2009.
Det foreligger ikke dokumentasjon på utførelsen. Undersøkelsen er basert på det som er synlig.

Badet har nådd en alder der materialer kan svekkes av bruk og tid, noe som øker risikoen for fuktproblemer. Det anbefales å jevnlig kontrollere badet for tegn på skader. På sikt vil en totaloppussing med nytt vannrett sjikt være nødvendig, men tidspunktet avhenger normalt av bruk, vedlikehold og synlige tegn på slitasje.

1. ETASJE > BAD

TG 2 Overflater vegger og himling

Beskrivelse

Fliser på vegger. Takess i himlingen.

Vurderte forhold: Overflater kontrollert med tanke på forhold som kan indikere fuktskade og egnethet ved vindu/dør i våtsone. Banketest etter bom (hulrom under flis) er utført som stikkprøver - ikke alle fliser.

Vurdering av avvik:

- Det er avvik:
 - Konstruksjonen har passert halvparten av forventet levetid og har bruksslitasje.
- Alder og bruksslitasje kan øke behov for vedlikehold og tiltak.

1. ETASJE > BAD

TG 2 Overflater Gulv

Tilstandsrapport

Beskrivelse

Fliser på gulv.

Vurderte forhold: Overflater kontrollert med tanke på forhold som kan indikere fuktskade og egnethet ved vindu/dør i våtsone. Banketest etter bom (hulrom under flis) er utført som stikkprøver - ikke alle fliser. Fall til sluk og høydeforskjell topp mellom overkant gulv/topp slukrist er målt med linjelaser. Fall er målt ved stikkprøver - flatere partier kan forekomme uten å bli avdekket.

Vurdering av avvik:

- Det er avvik:

- Det måles fall på gulv mot sluk, men fallet er stedvis mindre enn krav.

Når gulvet utsettes for vann, kan dreneringen begrenses, noe som fører til vannansamlinger. Dette reduserer sklisikkerheten og øker fuktbelastningen på konstruksjoner – både direkte og via fuktig luft.

- Konstruksjonen har passert halvparten av forventet levetid og har bruksslitasje. Alder og bruksslitasje kan øke behov for vedlikehold og tiltak.

1. ETASJE > BAD

TG 2 Sluk, membran og tettesjikt

Beskrivelse

Sluket er i plast. Membran kan ikke konstateres visuelt.

Vurderte forhold: Punktet er kontrollert med tanke på utførelse, materialvalg, klemring/mansjett, rensmulighet, alder (opplyst av selger) og tegn på utettheter/skadelig fukt.

Membran/tettesjikt: Membranens oppgave er å hindre vann i å trenge inn i underliggende konstruksjoner. Tilstedeværelse, utførelse og full tilstand av skjulte deler kan ikke kontrolleres ved vanlig visuell befarings.

Vurdering av avvik:

- Det er avvik:

Membranen har oppnådd en alder hvor fremtidig funksjon er mer usikker. Når tettesjikt blir eldre, kan elastisitet og tetthet gradvis reduseres. Dette gir økt risiko for utettheter over tid. Jevnlig tilsyn anbefales, og oppgradering må påregnes på sikt.



1. ETASJE > BAD

TG 2 Sanitærutstyr og innredning

Beskrivelse

Innredning: Skap med glatte fronter.

Sanitærutstyr: Servant, veggghengt klosett, dusj på gulv.

Vurderte forhold: Sanitærutstyr er kontrollert med tanke på riss, sprekker, svelling, skjolder, avdrøppmerker og lekkasjesikring av sistene. Avløp og vannrør er vurdert ut fra en enkel test avrenning og vanntrykk ved åpen kran og alder.

Vurdering av avvik:

- Det er avvik:

Tilstandsrapport

Det ble ikke registrert synlig drensspalte under toalettet, og det foreligger ingen dokumentasjon på annen lekkasjesikring. Dette medfører usikkerhet om sisternen har tilfredsstillende sikring mot lekkasje. Dersom lekkasje oppstår og sisternen ikke er lekkasjesikret, kan vann bli stående skjult i konstruksjonen og over tid føre til skader.

1. ETASJE > BAD

TG 1 Ventilasjon

Beskrivelse

Avtrekk: Elektrisk styrt vifte.

Tilluft: Luftespalte med lufttilførsel under dørbildet.

Vurderte forhold: Ventilasjon er vurdert med tanke på avtrekk, overstrømningsmulighet og tilluft. Avtrekk er kontrollert med et enkelt papirark. Det er ikke utført luftmålinger eller vurdering av ventilasjonsfunksjon utover dette.

1. ETASJE > BAD

TG 1 Tilliggende konstruksjoner våtrom

Beskrivelse

Vurderte forhold: Det er undersøkt om våtrommet kan ha en fuktskade gjennom hulltakning på utsiden av badet. Fuktmåler med piggelektrode er benyttet i veggkonstruksjonen, og det er gjort en visuell inspeksjon nær hullet. Målemetoden må ansees som en stikkprøvekontroll, og gir ingen garanti for andre deler av konstruksjonen. Resultatet påvirkes av valg av målested, dybde, tidligere bruk av rommet og oppbygning.

Måleresultat: Under 6 vektprosent.



1. ETASJE > VASKEROM

Generell

Beskrivelse

Vaskerommet er fra 2019, i følge tidligere salgsoppgave.

Vurderingen er i hovedsak basert på det som er synlig under befaringen.

1. ETASJE > VASKEROM

TG 1 Overflater vegger og himling

Beskrivelse

Veggene har våtromstapet/belegg. Taket har himlingsplater.

1. ETASJE > VASKEROM

TG 2 Overflater Gulv

Tilstandsrapport

Beskrivelse

Fliser på gulv.

Vurderte forhold: Overflater kontrollert med tanke på forhold som kan indikere fuktskade og egnethet ved vindu/dør i våtsone. Banketest etter bom (hulrom under flis) er utført som stikkprøver - ikke alle fliser. Fall til sluk og høydeforskjell topp mellom overkant gulv/topp slukrist er målt med linjelaser. Fall er målt ved stikkprøver - flatere partier kan forekomme uten å bli avdekket.

Vurdering av avvik:

- Det er avvik:

- Høydeforskjell mellom topp membran ved slukrist og overkant gulv ved døren er lavere enn 25 mm. Dette gjør at nærliggende konstruksjoner er mer utsatt for vannskade, hvis en lekkasje skulle oppstått (det er opplyst i tidligere salgsoppgave om at det ikke er membran på gulvet).

1. ETASJE > VASKEROM

TG 3 Sluk, membran og tettesjikt

Beskrivelse

Sluket er i plast. Membran kan ikke konstateres visuelt.

Vurderte forhold: Punktet er kontrollert med tanke på utførelse, materialvalg, klemring/mansjett, rensemulighet, alder (opplyst av selger) og tegn på uttetheter/skadelig fukt.

Membran/tettesjikt: Membranens oppgave er å hindre vann i å trenge inn i underliggende konstruksjoner. Tilstedeværelse, utførelse og full tilstand av skjulte deler kan ikke kontrolleres ved vanlig visuell befarings.

Vurdering av avvik:

- Det er ikke membran/tettesjikt på våtrommet.

Konsekvens/tiltak

- Uten membran/tettesjikt er det høy risiko for at vann trenger gjennom konstruksjonene og kan medføre fuktskader.

Kostnadsestimat: 100 000 - 200 000



1. ETASJE > VASKEROM

TG 1 Sanitærutstyr og innredning

Beskrivelse

Rommet har servant og opplegg for vaskemaskin og tørketrommel.

1. ETASJE > VASKEROM

TG 2 Ventilasjon

Beskrivelse

Avtrekk: Elektrisk styrt vifte.

Vurderte forhold: Ventilasjon er vurdert med tanke på avtrekk, overstrømningsmulighet og tilluft. Avtrekk er kontrollert med et enkelt papirark. Det er ikke utført luftmålinger eller vurdering av ventilasjonsfunksjon utover dette.

Tilstandsrapport

Vurdering av avvik:

- Det er avvik:

Det er ikke tilstrekkelig lufttilførsel til rommet, for eksempel via spalte under dør eller annen løsning. Manglende tilluft kan redusere effekten av avtrekket, slik at fuktig luft blir værende lenger i rommet. Over tid kan dette gi økt fuktbelastning og redusert uttørring av overflater. Det anbefales å etablere løsning for tilluft.

1. ETASJE > VASKEROM

Tilliggende konstruksjoner våtrom

Beskrivelse

Vurderte forhold: Det er undersøkt om våtrommet kan ha en fuktskade gjennom hulltakning på utsiden av badet. Fuktmåler med piggelektrode er benyttet i veggkonstruksjonen, og det er gjort en visuell inspeksjon nær hullet. Målemetoden må ansees som en stikkprøvekontroll, og gir ingen garanti for andre deler av konstruksjonen. Resultatet påvirkes av valg av målested, dybde, tidligere bruk av rommet og oppbygning.

Måleresultat: Under 6 vektprosent.



2. ETASJE > BAD

Generell

Beskrivelse

Badet er ifølge tidligere salgsoppgave fra 2019.

Vurderingen er i hovedsak basert på det som er synlig under befaringen.

2. ETASJE > BAD

TG 1 Overflater vegger og himling

Beskrivelse

Fliser på vegger. Slette overflater i himlingen.

Vurderte forhold: Overflater kontrollert med tanke på forhold som kan indikere fuktskade og egnethet ved vindu/dør i våtsone. Banketest etter bom (hulrom under flis) er utført som stikkprøver - ikke alle fliser.

Det er registrert et vindu innenfor våtsonen ved dusjen, men siden dusjen har dusjdører, begrenses normalt vannsøl fra dusjsonen. Vinduer i trekonstruksjon har generelt høyere risiko for fukt og bør overvåkes nøye. I våtsoner bør membranen ifølge SINTEF Byggforsk avsluttes mot vinduskarmen, men dette kan ikke verifiseres visuelt, og dokumentasjon er ikke fremlagt.

2. ETASJE > BAD

TG 2 Overflater Gulv

Beskrivelse

Tilstandsrapport

Fliser på gulv.

Vurderte forhold: Overflater kontrollert med tanke på forhold som kan indikere fuktskade og egnethet ved vindu/dør i våtsone. Banketest etter bom (hulrom under flis) er utført som stikkprøver - ikke alle fliser. Fall til sluk og høydeforskjell topp mellom overkant gulv/topp slukrist er målt med linjelaser. Fall er målt ved stikkprøver - flatere partier kan forekomme uten å bli avdekket.

Vurdering av avvik:

- Det er avvik:

- Det er svakt fall på gulv mot sluk, stedvis tilnærmet flatt.

Når gulvet utsettes for vann, kan dreneringen begrenses, noe som fører til vannansamlinger. Dette reduserer sklisikkerheten og øker fuktbelastningen på konstruksjoner – både direkte og via fuktig luft.

- Høydeforskjell mellom topp membran ved slukrist og overkant gulv ved døren er lavere enn 25 mm (måles til ca. 3mm). Dette gjør at nærliggende konstruksjoner er mer utsatt for vannskade, hvis en lekkasje skulle oppstått.

2. ETASJE > BAD

TG 1 Sluk, membran og tettesjikt

Beskrivelse

Sluket er i plast. Synlig membran i sluket.

Vurderte forhold: Punktet er kontrollert med tanke på utførelse, materialvalg, klemring/mansjett, rensmulighet, alder (opplyst av selger) og tegn på uttetheter/skadelig fukt.

Membran/tettesjikt: Membranens oppgave er å hindre vann i å trenge inn i underliggende konstruksjoner. Tilstedeværelse, utførelse og full tilstand av skjulte deler kan ikke kontrolleres ved vanlig visuell befaring.



2. ETASJE > BAD

TG 1 Sanitærutstyr og innredning

Beskrivelse

Innredning: Skap med glatte fronter.

Sanitærutstyr: Servant, klosett, dusjkabinett.

Vurderte forhold: Sanitærutstyr er kontrollert med tanke på riss, sprekker, svelling, skjolder, avdryppmerker og lekkasjesikring av sistene. Avløp og vannrør er vurdert ut fra en enkel test avrenning og vanntrykk ved åpen kran og alder.

2. ETASJE > BAD

TG 2 Ventilasjon

Beskrivelse

Avtrekk: Elektrisk styrt vifte.

Tilstandsrapport

Vurderte forhold: Ventilasjon er vurdert med tanke på avtrekk, overstrømningsmulighet og tilluft. Avtrekk er kontrollert med et enkelt papirark. Det er ikke utført luftmålinger eller vurdering av ventilasjonsfunksjon utover dette.

Vurdering av avvik:

- Det er avvik:

Det er ikke tilstrekkelig lufttilførsel til rommet, for eksempel via spalte under dør eller annen løsning. Manglende tilluft kan redusere effekten av avtrekket, slik at fuktig luft blir værende lenger i rommet. Over tid kan dette gi økt fuktbelastning og redusert uttørring av overflater. Det anbefales å etablere løsning for tilluft.

2. ETASJE > BAD

Tilliggende konstruksjoner våtrom

Beskrivelse

Vurderte forhold: Det er undersøkt om våtrommet kan ha en fuktskade gjennom hulltakning på utsiden av badet. Fuktmåler med piggelektrode er benyttet i veggkonstruksjonen, og det er gjort en visuell inspeksjon nær hullet. Målemetoden må ansees som en stikkprøvekontroll, og gir ingen garanti for andre deler av konstruksjonen. Resultatet påvirkes av valg av målested, dybde, tidligere bruk av rommet og oppbygning.

Måleresultat: Under 6 vektprosent.

På grunn av manglende tilgang bak dusjonen, ble hulltakingen med fuktmåling utført utenfor områder som normalt er mer utsatt for fuktpåvirkning, og gir etter NS3600 TG IU. Dette kan imidlertid redusere påliteligheten av målinger og observasjoner.



KJØKKEN

1. ETASJE > KJØKKEN

Overflater og innredning

Beskrivelse

Alder på innredning: Ifølge tidligere salgsoppgave fra 2024.

Kjøkkeninnredning med glatte fronter. Benkeplate i stein.

Integrerte hvitevarer: Platetopp. Stekeovn. Oppvaskmaskin. Kjøleskap med fryser.

Undersøkelsen omfatter i hovedsak kontroll for fuktskader i gulvet. Det er utført visuell vurdering uten å flytte inventar eller demontere bygningsdeler. Fuktsøk med overflateindikator er gjort stikkprøvevis ved vanninstallasjoner, men ikke hele gulvet er målt. Innredningen er kun vurdert skjønnsmessig og overfladisk, uten funksjonstesting. Hvitevarer er ikke kontrollert. Egne undersøkelser av slitasje og funksjon anbefales generelt før kjøp.

Vurdering av avvik:

- Det er avvik:

Det mangler komfyrvakt, som var et krav da strømtilførselen for platetoppen ble montert. Uten vil ikke platetoppen skru seg automatisk av ved røykdannelser eller brann.

1. ETASJE > KJØKKEN

Avtrekk

Beskrivelse

Tilstandsrapport

Avtrekk: Kullfilterventilator integrert i platetoppen.
Tilluft: Via ventil i vegg.

Her undersøkes prinsippene for ventilasjon og avtrekk fra kjøkkenet, uten luftmålinger eller tekniske undersøkelser av ventilatorer.

Vurdering av avvik:

- Det er avvik:

- Rommet har kun kullfilterventilator, uten forsert avtrekk som leder luften ut.
Uten forsert avtrekk reduseres ventileringen av fuktig luft og matos, noe som kan redusere luftkvaliteten.

TEKNISKE INSTALLASJONER

TG 2 Vannledninger

Beskrivelse

Innvendige vannledninger er av plast (rør-i-rør).
Hovedstoppekran: Plassert i fordelerskap i bod.

Vurderte forhold: Synlige vannrør er kontrollert med tanke på materiale, sammenkoblinger, kondens-/termisk isolasjon og hovedstoppekran. Ved rør-i-rør-system er fordelerskap og avledning av lekkasjevann til sluk kontrollert. Skjulte rør er vurdert ut fra opplyst alder på anlegget. Undertegnede har ikke spisskompetanse på området - for en mer teknisk kontroll må en fagspesialist engasjeres.

Vurdering av avvik:

- Det er avvik:

- PEX-rør (plastrør) er koblet direkte til varmtvanns-berederen.
Plastrørene tåler ikke like høy varme som berederen kan gi, og kan derfor bli sprø over tid. Det øker risikoen for lekkasjer i tilkoblingen.



Noe mindre irr på tilførselsrør. Bør overvåkes

TG 1 Avløpsrør

Beskrivelse

Synlige avløpsrør er i plast.

Vurderte forhold: Synlige avløpsrør er kontrollert med tanke på materiale, stakeluker, lufting og synlige sammenkoblinger. Avløpskapasitet er vurdert ved enkel funksjonstest av avrenning på sanitærutstyr. Eventuell lukt fra avløpssystemet er vurdert. Skjulte rør er vurdert ut fra opplyst alder på anlegget. Undertegnede har ikke spisskompetanse på området - for en mer teknisk kontroll må en fagspesialist engasjeres.

TG 1 Ventilasjon

Beskrivelse

Boligen har naturlig oppdriftsventilasjon.
Tilluft via ventiler i vegg.

Tilstandsrapport

Vurderte forhold: Ventilasjonen er vurdert med hensyn til ventilasjonstype, samt om rommene har mulighet for tilluft og avtrekk og om dette generelt kan gi tilfredsstillende luftveksling. Det er ikke utført faktiske luftmengdemålinger eller tekniske vurderinger utover dette.

! TG 1 Varmtvannstank

Beskrivelse

Varmtvannsbereder, med en kapasitet på ca. 190 liter, produsert i 2022.

Vurderte forhold: Berederen er kontrollert med tanke på avdrypp, fuktskjolder, plassering, lekkasjesikring, fundamentering og synlige tegn på brunsvidd strømtilførsel. Undertegnede har ikke spisskompetanse på området. For en fullstendig teknisk vurdering anbefales kontroll av kvalifisert fagperson.

Elektrisk anlegg

Dette er en forenklet kontroll begrenset til de spørsmål og undersøkelser som forskrift til avhendingslova (tryggere bolighandel) § 2-18 inneholder. Dette kan ikke sammenlignes med en kontroll utført av offentlig myndighet (Det lokale eltilsyn) eller registrert elektrovirksomhet, og en bygningsakkyndig har verken kompetanse eller lov til å foreta en slik kontroll.

Tilstanden er vurdert ut fra den forenklete og begrensede kontrollen som forskriften inneholder. El-anlegget kan ha feil og mangler som en slik forenklet undersøkelse ikke vil avdekke. Vær derfor oppmerksom på denne risikoen, og søk videre veiledning eller få en fullstendig kontroll utført av registrert elektrovirksomhet.

Beskrivelse

Sikringer av automatsikringer.

1. Foreligger det eltilsynsrapport de siste 5 år, og det er ikke foretatt arbeid på anlegget etter denne, utenom retting av eventuelle avvik i eltilsynsrapport (dvs en el-tilsynsrapport uten avvik)?
Nei

Spørsmål til eier

2. Er alle elektriske arbeider/anlegg i boligen utført av en registrert elektroinstallasjonsvirksomhet?
Ukjent
3. Er det elektriske anlegget utført eller er det foretatt tilleggsarbeider på det elektriske anlegget etter 1.1.1999?
Ja
Eksisterer det samsvarserklæring?
Nei
4. Foreligger det kontrollrapport fra offentlig myndighet – Det Lokale Eltilsyn (DLE) eller eventuelt andre tilsvarende kontrollinstanser med avvik som ikke er utbedret eller kontrollen er over 5 år?
Nei
5. Forekommer det ofte at sikringene løses ut?
Nei
6. Har det vært brann, branntilløp eller varmgang (for eksempel termiske skader på deksler, kontaktpunkter eller lignende) i boligens elektriske anlegg?
Nei

Generelt om anlegget

7. Er det tegn til at det har vært termiske skader (tegn på varmgang) på kabler, brytere, downlights, stikkontakter og elektrisk utstyr? Sjekk samtidig tilstanden på elektrisk tilkobling av varmtvannsbereder, jamfør eget punkt under varmtvannstank
Nei
8. Er der synlig defekter på kabler eller er disse ikke tilstrekkelig festet?
Nei

Inntak og sikringsskap

9. Er det tegn på at kabelinnføringer og hull i inntak og sikringsskap ikke er tette, så langt dette er mulig å sjekke uten å fjerne kapslinger?
Nei

Tilstandsrapport

10. Finnes det kursfortegnelse, og er den i samsvar med antall sikringer?

Ja

11. Foreta en helhetsvurdering av det elektriske anlegget, dets alder, allmenne tilstand og fare for liv og helse. Bør det elektriske anlegget ha en utvidet el-kontroll?

Ja På bakgrunn av manglende samsvarserklæring bør det gjennomføres en utvidet el-kontroll av kvalifisert elektrofaglig personell etter NEK 405-2-3 eller tilsvarende, for å kartlegge anleggets faktiske tilstand og avklare eventuelt behov for tiltak. Hvis det er feil eller mangler på det elektriske anlegget kan medføre økt mulighet for brann- og støtfare.

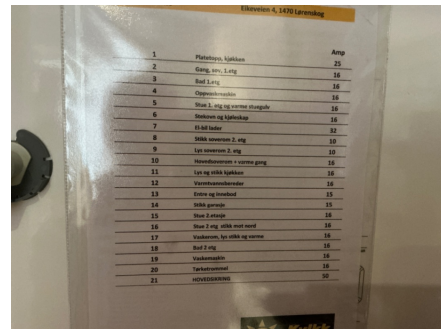

TOMTEFORHOLD

Byggegrunn

Beskrivelse

Byggegrunn er ukjent.

Her opplyses det kun om byggegrunn er kjent, men det gjøres ikke undersøkelser utover dette.

TG 2 Fuktsikring og drenering

Beskrivelse

Dreneringen er fra byggeår.

Vurderte forhold: Det er undersøkt om drenering og sikring mot vann og fuktighet har symptomer på å være utett eller skadet, basert på visuelle observasjoner fra utsiden og rom under terreng.

Drenssystemer er skjult og ikke tilgjengelig for full kontroll uten graving. Vurderingen bygger på synlige symptomer og opplyst alder.

Vurdering av avvik:

• Det er avvik:

- Eventuell drenering skjult i bakken har oppnådd mer enn halvparten av forventet levetid. Over tid kan dreneringssystemer få redusert funksjon, som øker risikoen for fuktpåkjenninger i grunnmuren. Det må på sikt påregnes fornying, men nøyaktig når er vanskelig å si noe om.

- Det er ikke registrert grunnmursplast/fuktsikring mot grunnmur. Manglende fuktsikring mot terreng kan medføre økt risiko for fuktinntrengning og kapillært oppsug i grunnmur. Over tid kan dette føre til fuktskader, saltutslag, nedbrytning av puss og betong, samt redusert inneklime i tilstøtende rom. Forholdet vurderes som en fuktrisikofaktor, særlig ved eldre konstruksjoner og ved ugunstige dreneringsforhold.

TG 1 Grunnmur og fundamenter

Beskrivelse

Ringmur i lettklinkerbetong. Fundamentering er ikke synlig.

Vurderte forhold: Synlige deler av grunnmuren er kontrollert med tanke på riss, sprekker, skader og avskallet puss.

Tilstandsrapport

TG 2 Terrengeforhold

Beskrivelse

Vurderte forhold: Det er visuelt vurdert om terrenget har tilstrekkelig fall fra grunnmur eller skråner inn mot boligen, samt bortledning av takvann. Andre tomteforhold er ikke vurdert.

Terrenget bør ha tilfredsstillende fall bort fra grunnmur og kan kreve justeringer over tid. Punktet må ses i sammenheng med drenering, nedløp og beslag.

Vurdering av avvik:

- Det er avvik:

- Terrenget har ikke tilfredsstillende fall fra grunnmuren (mindre enn ca. 1:50 over 3 m).

Dette øker sannsynligheten for at vann kan samle seg mot muren og gi høyere fuktbelastning på grunnmur og rom under terreng. Terrenjusteringer anbefales.

FORHOLD SOM ÅPENBART KAN MEDFØRE FARE FOR HELSE, MILJØ OG SIKKERHET

Dette punktet inneholder tydelige og lett synlige forhold ved boligen som åpenbart kan påvirke helse, miljø og sikkerhet, og som bygningssakkyndige har oppdaget. Terskelen for hva som anses som åpenbart er høy, og det utføres ikke undersøkelser med sikte på å avdekke slike forhold. Punktet omfatter ikke skjulte eller ikke-synlige forhold, tekniske vurderinger eller forhold som krever spesialundersøkelser. Forhold vurderes etter byggt teknisk forskrift på befaringstidpunktet. Røykvarslere og håndholdt brannslukningsutstyr vurderes etter gjeldende forskrift om brannforebygging.



Helse, miljø og sikkerhet

Beskrivelse

Rekkverkshøyden på takterrassen er lavere enn dagens krav, noe som gir økt fare for fall og redusert personsikkerhet, særlig for barn.

- Det er ikke krav om utbedring av rekkverkshøyde opp til dagens forskriftskrav.

Vurdering av avvik:

- Det er ikke foretatt radonmålinger, og bygget er heller ikke utført med radonsperre.
- Det mangler håndløper på vegg i det innvendige trappeløpet.
- Rekkverket på balkong eller terrasse er for lavt i forhold til dagens krav.

Konsekvens/tiltak

- Det bør gjennomføres radonmålinger.
- Håndløper på innvendig trapp bør monteres, men det var ikke krav på byggetidspunktet.

Arealer, byggetegninger og brannceller

Standard gjeldende fra 01.01.2024

Arealmålinger og arealoppsett er basert på Norsk standard 3940:2023 Areal- og volum-beregninger av bygninger. Arealet gjelder for tidspunktet da boligen ble målt

Hva er måleverdig areal?

Arealet i rommet må ha minst 1,90 m fri høyde over gulvet og minst bredde på 0,60 m. Et loft med skråtak vil for eksempel bare få registrert målbart areal der høyden er minst 1,90 m og bredden minst 0,60 m. Rommet må ha dør eller luke og gangbart gulv.

Hva er bruksareal?

BRA = BRA-i + BRA-e + BRA-b

Bruksarealet for bygningen er bruttoarealet minus arealet som opptas av yttervegger.

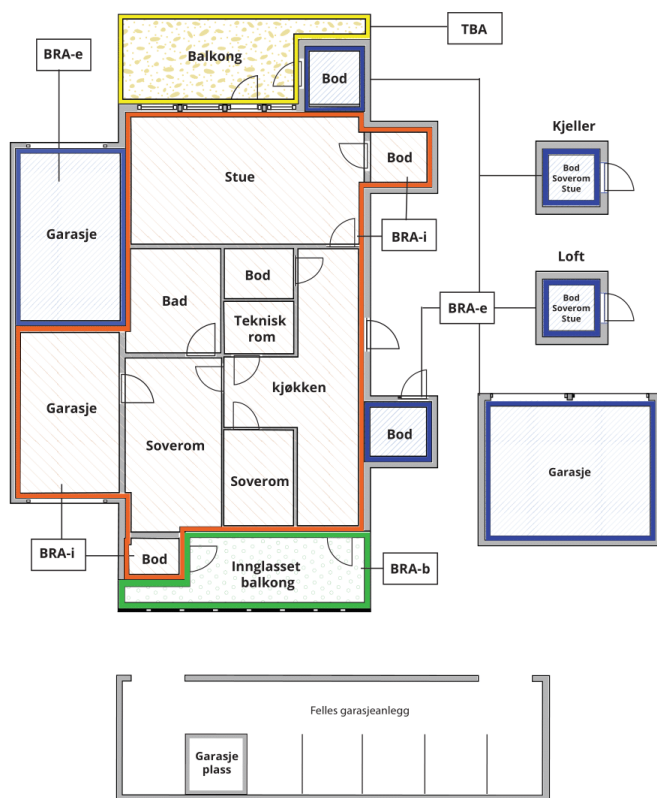

Carport og/eller garasjeplass i felles garasjeanlegg er ikke måleverdig areal

Internt bruksareal (BRA-i)	Arealet innenfor boenheten(e)
Eksternt bruksareal (BRA-e)	Arealet av alle rom utenfor boenheten(e) og som tilhører denne, slik som for eksempel boder
Innglasset balkong mv (BRA-b)	Arealet av innglasset balkong, veranda eller altan når denne er tilknyttet boenheten(e)
Terrasse- og balkongareal (TBA)	Arealet av terrasser, åpne balkonger og åpen altan tilknyttet boenheten(e)

Gulvareal (GUA)
Er sum av BRA (bruksareal) og ALH (areal med lav takhøyde).

Areal med lav takhøyde (ALH) er ikke måleverdig areal, som skyldes skråtak og lav himlingshøyde.

GUA kan opplyses i markedsføring der det er aktuelt for den konkrete boligen og kun sammen med BRA-i, for eksempel der gulvflaten har en verdi og har funksjon ved møblering og bruk av rommene. Ikke innredet areal som kaldloft, måles og oppgis normalt ikke.

Arealet kan ikke alltid fastsettes nøyaktig

Areal kan være komplisert eller umulig å måle opp nøyaktig fordi det er vanskelig å fastslå tykkelsen på innervegger, skjevheter i og utforming av bygningskonstruksjoner som karnapp, buer og vinkler som ikke er rette, åpne rom over flere etasjer og så videre.

Eiendommens markedsverdi kan ikke baseres på en matematisk beregning basert på antall kvadratmeter opplyst i rapporten. Opplysninger om areal kan altså ikke alene benyttes for å beregne eiendommens verdi.

Den bygningsakkyndige kan avdekke eventuelle bruksendringer og avvik i branncelleinndeling

Den bygningsakkyndige ser på byggetegninger hvis de er tilgjengelige og dette er en del av oppdraget, og vurderer bruken av boligen opp mot tegningene. Hvis den bygningsakkyndige avdekker at en bolig ikke ser ut til å være delt opp i brannceller etter kravene i byggeteknisk forskrift på befaringstidspunktet, skal det opplyses om dette.

Reglene om bruksendring og brannceller kan være kompliserte. Søk videre faglige råd om rapporten ikke gir deg svar. Den bygningsakkyndige kan ikke vurdere og svare på alle spørsmål, og kan heller ikke vite om kommunen kan gi unntak for kravene som gjelder. [Vil du vite mer?](#)

Om brannceller

En branncelle er hele eller avgrensede deler av en bygning hvor en brann fritt kan utvikle seg uten at den kan spre seg til andre bygninger eller andre deler av bygningen i løpet av en fastsatt tid.

Om bruksendring

Bruksendring er å endre bruken av et rom fra en tillatt bruk til en annen. Dette kan kreve søknad og tillatelse, for eksempel hvis du endrer et rom fra bod til soverom eller arbeidsrom, eller hvis du endrer en bolig til to separate boliger.

Rom for varig opphold har krav til takhøyde, romstørrelse, rømningsvei og lysforhold som må være oppfylt. Du kan søke kommunen om unntak for kravene, men kan ikke regne med å få unntak for krav som går på helse og sikkerhet, for eksempel krav til rømningsvei.

Bruksendring som krever godkjenning, og som ikke er søkt bruksendret, er ulovlig. Kommunen kan etter plan- og bygningsloven kapittel 32 forfølge overtredelser. Kommunen kan pålegge deg å avslutte den ulovlige bruken, eventuelt å rette eller tilbakeføre rommet til godkjent bruk.

Arealer

Enebolig

Etasje	Bruksareal BRA m ²			SUM	Terrasse- og balkongareal (TBA)
	Internt bruksareal (BRA-i)	Eksternt bruksareal (BRA-e)	Innglasset balkong (BRA-b)		
1. Etasje	109	9		118	44
2. Etasje	60			60	33
SUM	169	9			77
SUM BRA	178				

Romfordeling

Etasje	Internt bruksareal (BRA-i)	Eksternt bruksareal (BRA-e)	Innglasset balkong (BRA-b)
1. Etasje	Entré, bad, vaskerom, stue, kjøkken, soverom, soverom 2, bod, teknisk rom	Utvendig bod	
2. Etasje	Loftstue, bad, soverom, soverom 2		

Kommentar

Oppmålingen er fysisk utført med en håndholdt avstandsmåler som har nøyaktighet på +/- 1 mm.

Rommene betegnes slik de fremstår og blir benyttet som under befaringen, selv om de i enkelte tilfeller kan avvike fra godkjente byggetegninger og gjeldende byggeregler. Angivelsen av rom for varig opphold i rapporten innebærer ikke nødvendigvis at rommet er, eller kan bli, godkjent for varig opphold i samsvar med dagens forskriftskrav.

Arealmålingen er ikke kontrollert opp mot godkjente plantegninger.

Befarings - og eiendomsopplysninger

Befaring

Dato	Til stede	Rolle
01.4.2026	Joachim Andre M Kirkerud	Takstingeniør
	Jonas Eldristad	Kunde

Matrikkeldata

Kommune	gnr.	bnr.	fnr.	snr.	Areal	Kilde	Eieforhold
3222 LØRENSKOG	108	430		0	485.8 m ²	BEREGNET AREAL (Ambita)	Eiet

Adresse

Eikeveien 4

Hjemmelshaver

Eldristad Jonas, Stenvaag Thale Eline

Eiendomsopplysninger

Adkomstvei

Eiendommen har adkomst via offentlig vei eller gate.

Tilknytning vann

Eiendommen er tilknyttet offentlig vannforsyning via private stikkledninger. Rørene er ikke vurdert eller undersøkt i denne rapporten.

Tilknytning avløp

Eiendommen er tilknyttet offentlig avløpsnett via private stikkledninger. Rørene er ikke vurdert eller undersøkt i denne rapporten.

Kilder og vedlegg

Dokumenter

Beskrivelse	Dato	Kommentar	Status	Sider	Vedlagt
Egenerklæring			Ikke gjennomgått		Nei

Revisjoner

Versjon	Ny versjon	Kommentar
1	30.04.2026	

For gyldighet på rapporten se forside

Forutsetninger

Tilstandsrapportens avgrensninger

STRUKTUR OG REFERANSENIVÅ

Rapporten beskriver avvik, det vil si en tilstand som er dårligere enn referansenivået. Positive sider ved boligen, ut over det som kommer frem av tilstandsgradene, blir normalt ikke fremhevet.

• Rapporten baserer seg på krav i forskrift til avhendingslova (tryggere bolighandel). For valg av tilstandsgrad blir gjeldende versjon av NS 3600

(teknisk tilstandsanalyse ved omsetning av bolig) lagt til grunn.

• Bygningssakkyndig er ikke ansvarlig for tilbakeholdt eller uriktig informasjon, som har betydning for tilstandsvurderingen. Rapporten beskriver avvik, det vil si en tilstand som er dårligere enn referansenivået. Rapporten vil normalt ikke fremheve positive sider ved boligen ut over det som fremgår av tilstandsgradene.

• For anbefalte tiltak ved TG2 og TG3 må du vurdere om tiltakene er nødvendige og lønnsomme. Hva det vil koste å utbedre rom eller bygningsdeler vil avhenge av registrerte avvik og tiltak som kommer frem i rapporten. Anslaget er gitt på generelt grunnlag basert på prisintervaller. Anslaget må ikke forveksles med en konkret vurdering og tilbud fra en entreprenør eller håndverker. Utbedringskostnadene vil også avhenge av personlige preferanser og markedspris på materialer og tjenesteyter.

• Vurdering mot byggeregler

Den bygningssakkyndige vil vurdere boligen mot hvordan det var vanlig å bygge og regler som gjaldt på søknadstidspunktet. Noen rom og bygningsdeler slik som bad og vaskerom, og forhold som gjelder sikkerhet mot brann, rekkverk og trapper osv., vil den bygningssakkyndige vurdere mot dagens regelverk. Etter dagens regelverk vil disse kunne få en tilstandsgrad 2 eller 3 uten at det nødvendigvis er krav om at avviket må utbedres.

PRESISERINGER

Tilstandsrapporten gjelder hovedbygget. Tilleggsbygninger, som for eksempel garasje, gis kun en enkel beskrivelse.

Avvik er vurdert ut fra tekniske forskrifter på godkjenningstidspunktet for bygget. Noen bygningsdeler er vurdert etter gjeldende teknisk forskrift på befaringstidspunktet. Dette gjelder blant annet:

i. våtrom (bad, vaskerom) og andre fuktutsatte rom

ii. forhold knyttet til brann, rømming, sikkerhet, for eksempel rekkverkshøyder/åpninger, ulovlige bruksendringer, brannceller osv.

• For skjulte konstruksjoner, som vann og avløp uten dokumentasjon, er kvalitet og alder vurdert.

• Fastmonterte installasjoner, for eksempel innfelt belysning og høyttalere, skal ikke demonteres for å sjekke dampspærren bak. Dette er av hensyn til bygningssakkyndiges kompetanse og risikoen for skade.

• Kontroll av fukt i konstruksjonen ved hulltaking i bad og vaskerom (våtrom), rom under terreng (kjelleretasje, underetasje

og sokkeletasje) eller andre bygningsdeler, skal skje etter eiers aksept. Hulltaking av våtrom og rom under terreng kan i visse tilfeller unnlates (ref. forskrift til avhendingslova).

• Kontroll av romfunksjoner for P-ROM blir bare utført når det ikke foreligger godkjente og byggemeldte tegninger, eller når tegninger ikke stemmer med dagens bruk.

• Bygningssakkyndig gir en forenklet vurdering av branntekniske forhold og elektriske installasjoner i boligen hvis det er mer enn fem år siden siste el-tilsyn. Ved behov for grundigere undersøkelser, kan bygningssakkyndig anbefale boligkjøper ta kontakt med offentlige myndigheter eller en kvalifisert elektro faglig fagperson.

TILLEGGSUNDERSØKELSER

Etter avtale med eier kan tilstandsanalysen utvides til også å omfatte tilleggsundersøkelser utover minimumskravet i forskriften.

BEFARINGEN

Rapporten gir en vurdering av byggverk og bygningsdeler som bygningssakkyndig har observert, og som fremkommer av forskrift til avhendingslova. Rapporten er likevel ingen garanti for at det ikke kan finnes skjulte feil, skader og mangler. NS 3600:2018 (teknisk tilstandsanalyse ved omsetning av bolig) har undersøkelsesnivå 1 til 3, hvor nivå 1 er det laveste og basert på visuell observasjon. Rapporten er basert på undersøkelsesnivå 1, med noen få unntak: våtrom og rom under terreng.

I praksis betyr dette at:

• befaringen skal begrenses til kun visuelle observasjoner på tilgjengelige flater uten fysiske inngrep (f.eks. riving).

• flater som er skjult av snø eller på annen måte ikke er tilgjengelig eller skjult, blir ikke kontrollert.

• det blir ikke utført funksjonsprøving av bygningsdeler, som isolasjon, piper, ventilasjon, elektrisk anlegg, osv.

• det gis ikke en vurdering av boligens tilbehør, hvite- og brunevarer og annet inventar. Dette gjelder også integrert tilbehør.

• inspisering av yttertak er basert på det som er synlig, normalt på innsiden fra loftet og utvendig fra stige/bakkenivå. I en del situasjoner er det ikke sikkerhetsmessig forsvarlig å undersøke taket fra utsiden, og da vil vurderingen være basert på alder og materialer.)

• stikkprøvetakninger er tilfeldig valgt og kan innebære kontroll under overflaten med spiss redskap eller lignende.

UTTRYKK OG DEFINISJONER

• Referansenivå: kravet til bygningsdelen eller rommet på byggetidspunktet.

• Tilstand: byggverkets eller bygningsdelens tekniske, funksjonelle eller estetiske status på et gitt tidspunkt.

• Symptom: forhold som gir indikasjon på hvilken tilstand et byggverk eller en bygningsdel befinner seg i. Benyttes ved

Forutsetninger

beskrivelse av avvik og alder.

- Skadegjørere: i hovedsak råte, sopp og skadedyr.
- Fuktsøk: overflatesøk med egnet søkeutstyr som fuktindikator eller visuelle observasjoner.
- Fuktmåling: måling av fuktinnhold i materiale eller i bakenforliggende konstruksjon ved bruk av egnet måleutstyr, blant annet hammerelektrode og pigger.
- Hulltaking: boring av hull for inspeksjon og fuktmåling i risikoutsatte konstruksjoner, primært i tilstøtende vegger til bad, utforede kjellervegger og eventuelt i oppforede kjellergulv.
- Normal slitasjegrad: forventet slitasje av materiale i overflaten som er basert på enkle visuelle observasjoner. Kan vurderes sammen med bygningsdelens alder.
- Forventet gjenværende brukstid: anslått tid et byggverk eller en del av et byggverk vil kunne tjene sitt formål (NS 3600:2018, termer og definisjoner punkt 3.9).

AREALBEREGNING FOR BOENHETER

- Areal fastsettes etter Forskrift til avhendingsloven og Norsk Standard 3940 Areal- og volum-beregninger av bygninger fra 2023.
- Areal oppgis i hele kvadratmeter i rapporten, og gjelder for det tidspunkt oppmålingen fant sted.
- Bruksareal (BRA) er det måleverdige arealet som er innenfor omsluttete vegger målt i gulvhøyde (bruttoareal minus arealet som opptas av yttervegger). I tillegg til gulvhøyde gjelder regler om fri bredde for at arealet skal være måleverdig, med betydning for BRA av for eksempel loft med skråtak. BRA består av internt bruksareal (BRA-i), eksternt bruksareal (BRA-e) og innglasset balkong mv (BRA-b). Terrasse- og balkongareal (TBA) opplyses der tilstandsrapporten skal benyttes i boligomsetningen og der det er aktuelt. I tillegg kan gulvareal (GUA) og areal med lav takhøyde (ALH) opplyses sammen med BRA der det er aktuelt og en del av oppdraget. Rom skal ha atkomst og gangbart gulv for å kunne regnes som BRA/måleverdig areal.
- Arealet måles og oppgis dersom arealet oppfyller krav til måleverdighet, slik som at arealet må ha minst en bredde på 0,6m og minst en høyde på 1,9 m osv. Et rom kan være i strid med teknisk forskrift og mangle godkjenning hos kommunen for den aktuelle bruken, uten at dette får betydning for om arealet måles og oppgis i tilstandsrapporten. Når arealet måles tas det ikke hensyn til om arealet er lovlig oppført eller om bruken er lovlig, bruksendringer, lysforhold eller andre sikkerhetsmangler.
- Eiendommens markedsverdi kan ikke baseres på en rent matematisk beregning i forhold til antall kvadratmeter opplyst i rapporten. Opplysninger om areal kan altså ikke alene benyttes for beregning av eiendommens verdi.

- Rom som ligger utenfor boenheter, men som eier har påvist og/eller opplyst at tilhører boenheter, er oppmålt og inkludert i BRA-e. Det er ikke fremvist dokumentasjon på at rommet tilhører boenheter, med mindre dette er angitt særskilt. Rom utenfor boenheter kan omdisponeres av borettslaget/sameiet og dette kan påvirke boligens BRA. Vær oppmerksom på at NS 3940:2023 og eierseksjonsloven har ulik definisjon av fellesareal. Ved arealmåling gjelder NS 3940:2023 som definerer fellesareal slik: "Delen av bygning som brukes av to eller flere bruksenheter eller

til bygningens forvaltning, drift eller vedlikehold.

- I en overgangsperiode skal rapporter som benyttes i boligomsetningen eller dersom det er en del av oppdraget også opplyse om fordelingen mellom P-ROM og S-ROM med utgangspunkt i definisjonene som fremkommer av veiledningen til Norsk Standard 3940 Areal- og volum-beregninger av bygninger fra 2012. Fordelingen mellom P-ROM og S-ROM er basert på veiledningen og bygningssakkyndiges eget skjønn. P-ROM er måleverdige rom som benyttes til kort eller langt opphold. S-ROM er måleverdige rom som benyttes til lagring, og tekniske rom. Bruken av et rom på befaringstidspunktet har betydning for om rommet defineres som P-ROM eller S-ROM. Dette betyr at rommet både kan være i strid med teknisk forskrift og mangle godkjenning i kommunen for den aktuelle bruken, uten at dette vil få betydning for valg av arealkategori.
- Se øvrig informasjon om areal i rapporten, Norsk Standard 3940 (2012 og 2023) og veiledningen til disse.

PERSONVERN

Verdi, takstingeniøren og takstforetaket behandler personopplysninger som takstingeniøren trenger for å kunne utarbeide rapporten. Personvernerklæring med informasjon om bruk av personopplysninger og dine rettigheter finner du her [Personvernerklæring - iVerdi](#)

Tilstandsgradene (TG) gjenspeiler undersøkelser utført i henhold til forskrift til avhendingsloven (Tryggere bolighandel). Metoder og omfang følger forskriftens krav, men undersøkelser avdekker ikke nødvendigvis alle mulige avvik eller skader. Oppdraget omfatter de bygningsdelene og forholdene som fremgår av rapporten. For forhold utenfor rapportens omfang anbefales det å innhente vurdering fra fagfolk.

Kostnadsestimatene er sjablongmessig vurdert og gjelder rimeligste utbedring av de beskrevne avvikene som gir TG 3, ikke oppgradering til høyere standard. For mer presise kostnader bør det innhentes tilbud etter nærmere undersøkelser. Rapporten angir normalt ikke konkrete tiltak.

Bildene i rapporten er eksempler og er ikke uttømmende for alle avvik/skader.

Eventuelle godkjente plantegninger er ikke kontrollert mot dagens bruk, da dette er utenfor oppdragets omfang. Horisontal- og vertikalmålinger av gulv (med unntak av våtrom), vegger, himlinger og andre konstruksjoner inngår ikke i dette oppdraget. Skjevheter er derfor ikke dokumentert. Dersom planlagt bruk eller ombygging forutsetter rette gulv, etasjeskillere, vegger eller himlinger, bør det gjøres nødvendige vurderinger med målinger av fagkyndig under visning før kjøp.

Pipe og tilknyttede ildsteder er ikke undersøkt eller vurdert i denne rapporten. Undersøkelse av pipe og ildsted anbefales utført av kvalifisert fagperson, i samråd med brann- og feiervesen eller annen offentlig godkjenningmyndighet.

Vurderingene av det elektriske anlegget og VVS-installasjonene er forenklet, da undertegnede ikke har spesialisert kompetanse på disse områdene. For grundigere vurderinger bør en kvalifisert spesialist kontaktes.

Rapporten viser kun synlige avvik og mangler basert på oppdragets omfang og synlige forhold under befaringen, uten å garantere for skjulte eller fremtidige problemer. Mindre forhold som er åpenbare og uten stor betydning, kommenteres vanligvis

Forutsetninger

ikke.