

Tilstandsrapport



OSLO TAKST OG EIENDOM AS

📍 Smalgangen 11, 0188 OSLO

📄 OSLO kommune

gnr. 230, bnr. 421, snr. 124

Sum areal alle bygg: BRA: 77 m² BRA-i: 72 m²

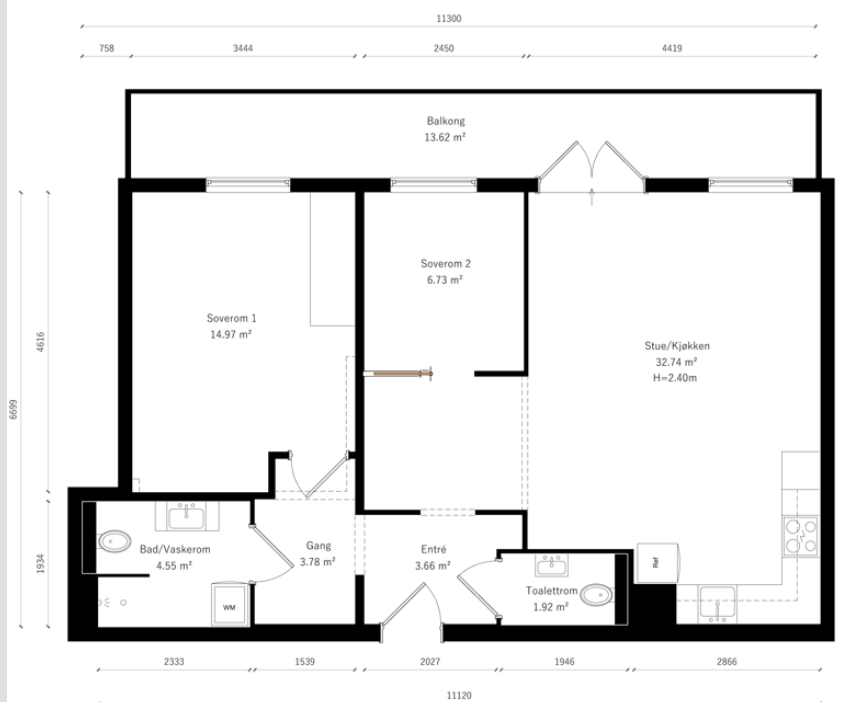

Befaringsdato: 15.09.2025

Rapportdato: 04.10.2025

Oppdragsnr.: 20463-2275

Referansennummer: QM1508

Foretak: Oslo Takst og Eiendom AS

Takstingeniør: Truls Herman Tofteng



OSLO TAKST OG EIENDOM AS

BO 3D

Rapporten kan brukes i inntil ett år etter befaringsdato, og kan ikke gjenbrukes ved flere boligsalg i denne perioden. Skjer det endringer, oppstår skader også videre på boligen, bør du som selger be om oppdatert rapport.

Medlem av



Rapportansvarlig



Truls Herman Tofteng
Uavhengig Takstingeniør
post@oslotakstogeiendom.no
454 46 080



Dette trenger du å vite om tilstandsrapporten



Hva er en tilstandsrapport?

En tilstandsrapport beskriver synlige skader/avvik eller tegn på skader/avvik på boligen. Rapporten fremhever vanligvis ikke positive egenskaper ved boligen.



Hva vurderer en bygningsakkyndig?

Den bygningsakkyndige vurderer boligen ut fra hva man kan forvente av en bygning av samme alder og type. Vurderingen gjøres som regel mot hvordan det var vanlig å bygge og regler som gjaldt da boligen ble oppført (søknadstidspunktet). Forhold som er vanlige for bygningens alder, slik som slitasje etter normal bruk regnes ikke som avvik.



Hva inneholder tilstandsrapporten?

Den bygningsakkyndige undersøker rom og bygningsdeler slik det kommer frem av [Forskrift til avhendingsloven](#). Tilstandsrapporten inneholder bare avvik som den bygningsakkyndige kan se eller kontrollere med enkle hjelpemidler. Det gjøres ikke nærmere undersøkelser slik som åpning av vegger eller andre bygningsdeler. I vegg mot våtrom og rom under terreng kan det borres et hull for å gjøre enkle undersøkelser slik som fuktsøk.

Når du kjøper en brukt bolig

Når du kjøper en brukt bolig, er det viktig å være oppmerksom på at dette ikke kan sammenlignes med å kjøpe en ny bolig. Måten boligen ble bygget på kan være annerledes enn i dag. Bygninger svekkes over tid, og utsettes for slitasje blant annet på grunn av bruk og vær og vind. Mange boliger fornyes helt eller delvis, noen i flere omganger, eller det oppføres tilbygg. Særlig for boliger som er pusset opp eller endret, er det viktig å merke seg at fornyelse av overflater ikke nødvendigvis betyr at bygningsdeler under er forbedret.

Vurdering mot byggregler

Den bygningsakkyndige vil vurdere boligen mot hvordan det var vanlig å bygge og regler som gjaldt på søknadstidspunktet. Den bygningsakkyndige ser etter avvik som har betydning for og som reduserer boligens funksjon og verdi, og som kommer frem av Forskrift til avhendingslova.

Tilstandsrapporten beskriver ikke hele boligen

BYGNINGSSAKKYNDIGE SER FOR EKSEMPEL IKKE PÅ

- vanlig slitasje og normal vedlikeholdstilstand
- bagatellmessige forhold som ikke påvirker bygningens bruk eller verdi vesentlig
- etasjeskillere
- tilleggsbygg slik som garasje, bod, anneks, naust også videre
- utvendige trapper
- støttemurer
- skjulte installasjoner
- installasjoner utenfor bygningen
- full funksjonstesting av el- og VVS-installasjoner
- geologiske forhold og bygningens plassering på grunnen
- bygningens planløsning
- bygningens innredning
- løsøre slik som hvitevarer
- utendørs svømmebasseng og pumpeanlegg
- bygningens estetikk og arkitektur
- bygningens lovlighet (bortsett fra bruksendringer, brannceller og forhold som åpenbart kan påvirke helse, miljø og sikkerhet)
- fellesarealer (med mindre boligeier har vedlikeholdsplikt for fellesarealer og dette er kjent for bygningsakkyndig, eller fellesarealet har en særlig tilknytning til boligen).

© iVerdi 2023

Malen til denne rapporten, inkludert standardtekstene fra Verdi er vernet etter åndsverkloven og kan kun benyttes av av kunder hos iVerdi. For andre aktører er eksemplarframstilling av malen og standardtekster, som utskrift og annen kopiering til bruk som grunnlag for tilsvarende rapporter, bare tillatt når det er hjemlet i lov (kopiering til privat bruk, sitat o.l.) eller avtale med iVerdi (<https://iverdi.no/>).

Utnyttelse i strid med lov eller avtale kan medføre erstatnings- og straffeansvar.

Dette trenger du å vite om tilstandsrapporten

Tilstanden vurderes med ulike tilstandsgrader

Tilstanden gir uttrykk for en gitt forventet tilstand, blant annet vurdert ut fra alder og normal bruk. Ved Tilstandsgrad 0 (TG0) og Tilstandsgrad 1 (TG1) gir den bygningssakkyndige normalt ingen begrunnelse for valg av tilstandsgrad. Grunnen er at bygningen eller bygningsdelen da bare har normal slitasje. Ved skjulte konstruksjoner kan alder alene avgjøre tilstandsgrad. Når bygningssakkyndige anbefaler tiltak, for eksempel utbedringer, må brukeren av rapporten vurdere om tiltakene er nødvendige og lønnsomme. Når den bygningssakkyndige velger tilstandsgrad, baseres vurderingen på faste kriterier som følger av gjeldende bransjestandard for Teknisk tilstandsanalyse ved omsetning av bolig og Forskrift til avhendingslova.



TILSTANDSGRAD 0, TG0: INGEN AVVIK

Bygningsdelen skal være tilnærmet ny, ikke vise tegn på slitasje og det skal være lagt frem dokumentasjon på faglig god utførelse. Det er ingen merknader til delen.



TILSTANDSGRAD 1, TG1: MINDRE AVVIK

Bygningsdelen skal bare ha normal slitasje, og straktiltak skal ikke anses som nødvendig. Graden kan også brukes når delen er ny, men der dokumentasjon på faglig god utførelse mangler.



TILSTANDSGRAD 2, TG2: VESENTLIGE AVVIK OG MINDRE AVVIK SOM ETTER NS 3600 GIR TG 2

Bygningsdelen skal enten ha feil utførelse, en skade eller symptomer på skade, sterk slitasje eller nedsatt funksjon. Graden gis når bygningsdelen trenger vedlikehold eller tiltak i nær fremtid. Graden skal også brukes når delen er gammel og det er grunn til å varsle om faren for skader på grunn av alderen, eller når det er grunn til å overvåke delen spesielt på grunn av fare for større skader eller følgeskader.

Ved avvik som ikke krever umiddelbare tiltak (ingen umiddelbar kostnad) så blir TG2 markert med en lysere farge.



TILSTANDSGRAD 3, TG3: STORE ELLER ALVORLIGE AVVIK

Denne tilstandsgraden brukes ved kraftige tegn på forhold som man må regne med trenger utbedring straks eller innen kort tid. Det er påvist funksjonssvikt eller sammenbrudd.



IKKE UNDERSØKT/IKKE TILGJENGELIG FOR UNDERSØKELSE

Det kan være avvik/skader som ikke er avdekket.

Hva er et anslag på utbedringskostnad?

Hva det vil koste å utbedre rom eller bygningsdeler, er et forsiktig anslag basert på nåværende kvalitet, registrert avvik og angitte tiltak i rapporten. Anslaget er gitt på generelt grunnlag og må ikke forveksles med et pristilbud fra en håndverker. Det kan foreligge avvik og tiltak som ikke kommer frem av rapporten. Utbedringskostnad avhenger blant annet av personlige valg av og markedspris på materialer og tjenesteyter.

I rapporten skal det settes anslag for utbedringskostnad for TG3, og slikt anslag kan også gis ved TG2.



Beskrivelse av eiendommen

Bygning beliggende i Smalgangen 11. Beliggende med nærhet til skoler, barnehager, offentlig transport og daglige servicetilbud. Samt nærhet til tur og rekreasjonsområder.

Byggeår: 1990

Utvendig:

- Grunnmur i betongkonstruksjoner.
- Yttervegger i betong.
- Yttertak med ukjent tekking.
- Tilknyttet offentlig vann og avløp.
- Adkomstvei via offentlig vei.

Innvendig:

- Trapper i betong.
- Etasjeskiller i betong.
- Dørcalling.

Det er ikke foretatt tilstandsvurdering av bygningsdeler som er underlagt borettslagets/sameiets ansvarsområde, Utenom nærliggende bygningsdeler som må vurderes i henhold til forskrift. Det vises til årsberetninger, vedtekter og sameie/borrettslaget for opplysninger om oppgraderinger, vedlikehold, tilstand og fremtidige kostnader.

Boligens areal er beregnet med 3D-laserskanner fra Leica som gir en nøyaktighet innenfor 2% som er kravet i ny avhendingslov per 1. januar 2022.

På forespørsel kan plantegninger leveres i ulike formater som er kompatible med interiørarkitekters og arkitekters programvare.

Arealer

[Gå til side](#)

Forutsetninger og vedlegg

[Gå til side](#)

Lovlighet

[Gå til side](#)

Leilighet

- Det foreligger godkjente og byggemeldte tegninger, som stemmer med dagens bruk

Sammendrag av boligens tilstand

Fordeling av tilstandsgrader

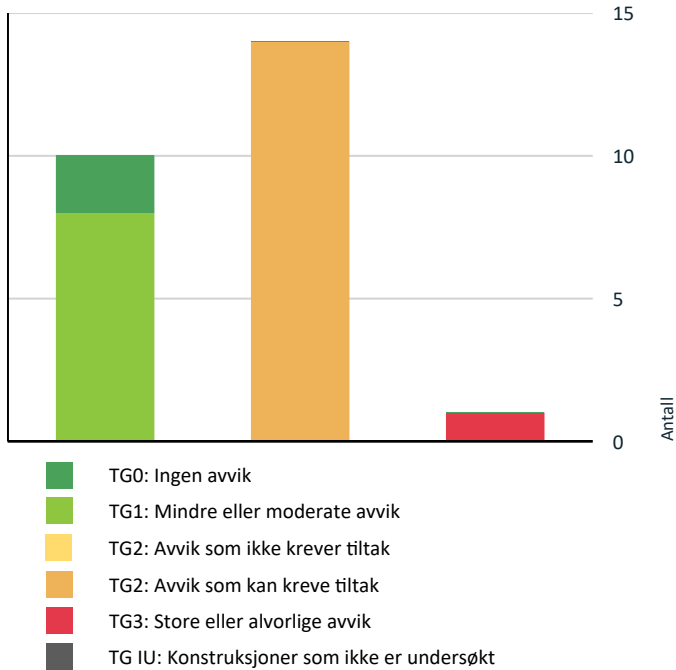

Vil du vite mer om tilstandsgrader? Se side 4.

Anslag på utbedringskostnad

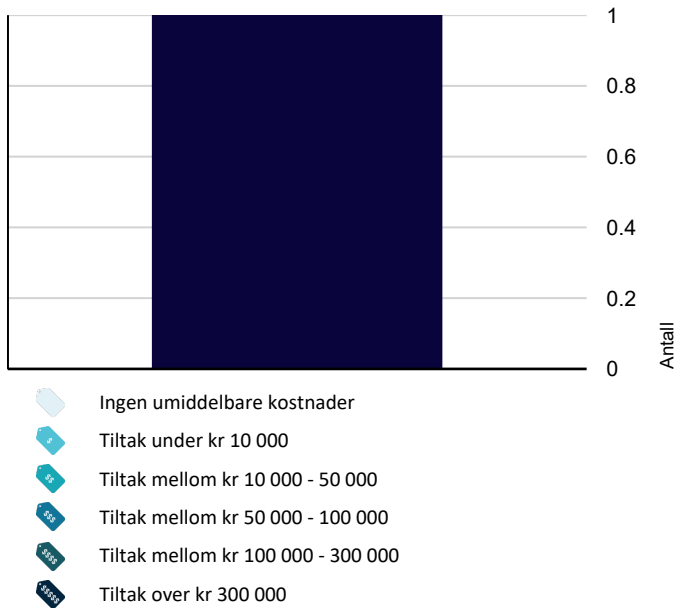

Hva er anslag på utbedringskostnad? Se side 4.

Oppsummering av avvik

Vil du vite mer? Se på rommet eller bygningsdelen senere i rapporten.

Leilighet

TG 3 STORE ELLER ALVORLIGE AVVIK

! Våtrom > 6 etasje > Bad/vaskerom > Sluk, membran og tettesjikt [Gå til side](#)

TG 2 AVVIK SOM KAN KREVE TILTAK

! Utvendig > Balkongdør [Gå til side](#)

! Utvendig > Balkong [Gå til side](#)

! Utvendig > Andre utvendige forhold [Gå til side](#)

! Innvendig > Overflater [Gå til side](#)

! Innvendig > Innvendige dører [Gå til side](#)

! Tekniske installasjoner > Vannledninger [Gå til side](#)

! Tekniske installasjoner > Avløpsrør [Gå til side](#)

! Tekniske installasjoner > Vannbåren varme [Gå til side](#)

! Tekniske installasjoner > Elektrisk anlegg [Gå til side](#)

! Våtrom > 6 etasje > Bad/vaskerom > Overflater vegger og himling [Gå til side](#)

! Våtrom > 6 etasje > Bad/vaskerom > Overflater Gulv [Gå til side](#)

! Våtrom > 6 etasje > Bad/vaskerom > Sanitærutstyr og innredning [Gå til side](#)

! Kjøkken > 6 etasje > Stue/kjøkken > Overflater og innredning [Gå til side](#)

! Spesialrom > 6 etasje > Toalettrom > Overflater og konstruksjon [Gå til side](#)

Tilstandsrapport

LEILIGHET

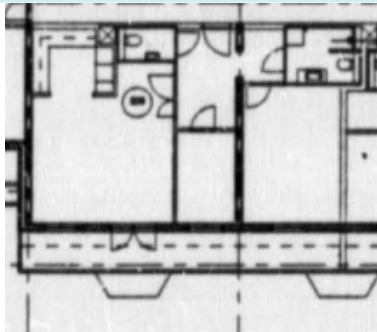

Byggeår
1990

Kommentar

Byggeåret er basert på opplysninger fra eiendomsmatrikkelen.

Anvendelse
Bolig

Vedlikehold
Se rapportens detaljerte punkter for eventuelle vedlikeholdsbehov.

UTVENDIG

TE1 Vinduer

Vinduer med karm og rammer i treverk utstyrt med 2-lags isolerglass fra 2000 og 1990.

Vinduer med normal bruksslitasje ut i fra alder.



Produksjonsår

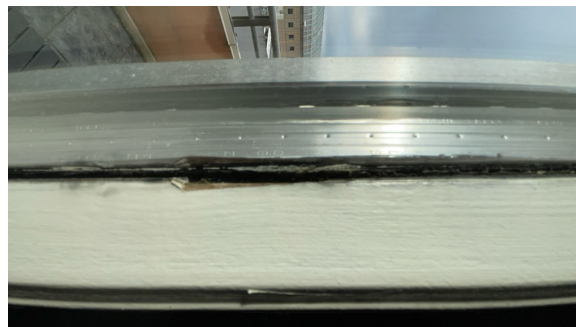

Produksjonsår

TE1 Inngangsdør

Inngangsdør med brannklassifisering (B30). Døren er utstyrt med sikkerhetslås og kikkehull. Ukjent alder.

Normal bruksslitasje må påregnes.

Tilstandsrapport



Produktinformasjon

TC2 Balkongdør

Balkongdør med karm og rammer i treverk utstyrt med 2-lags isolerglass fra 1990.

Vurdering av avvik:

- Det er avvik:

Punktvis skader på materialet eller skader på overflatebehandlingen.

Konsekvens/tiltak

- Tiltak:

Punktvis skader på materialet/overflatebehandlingen tilser at det må forventes vedlikehold. Pussing/maling.



Overflater

TC2 Balkong

Omtrent sørvendt terrasse på 13,6 kvm med utgang fra stue/kjøkken. Terrassen er oppbygget i betong, gulv dekket med fliser.

Balkongen er utstyrt med: Markise, stikkontakt og belysning. Markise er ikke vurdert.

Rekkverkshøyde: 96 cm

Støtter/innfesting:

Ikke synlig fra balkong.

Rekkverk er vurdert ut fra dagens regler:

Rekkverk på balkonger, tribuner, passasjer o.l. skal være minst 1,0 m høye. Der høydeforskjellen er mer enn 10,0 m til terreng eller underliggende plan, skal rekkverk være minst 1,2 m høye.

Se opplysning i egenerklæringsskjema ang sluk på terrasse. Det var tørt ved befaring, vurdering kunne ikke utføres.

Årstall: 1990

Vurdering av avvik:

- Mer enn halvparten av forventet brukstid er passert på tettesjikt/membran.
- Rekkverket er for lavt i forhold til dagens krav til rekkverkshøyder.

Tilstandsrapport

Det er stedvis bomlyd i fliser, årsak kan være manglende limdekning/bruksbelastning.

Det er stedvis sprekker i silikonfuger.

Det er stedvis svakt fall mot sluk.

Det er stedvis mose på overflater.

Det er stedvis mindre skader i treverk.

Konsekvens/tiltak

- Tidspunkt for utskiftning av tettesjikt/membran nærmer seg ut ifra alder på dagens tekking.
- Det er ikke krav om utbedring av rekkverkshøyde opp til dagens forskriftskrav.

Bomlyd må jevnlig undersøkes, utbedring på sikt kan ikke utelukkes.

Silikon i overganger bør skiftes ut for å forhindre videre utvikling.

Terrasse fungerer med dagens fall, men vær klar over at det kan oppstå oppsamling av vann enkelte steder.

Overflater må rengjøres for å fjerne mose, dette for å forhindre videre utvikling.

Skadet treverk må skiftes ut for å forhindre videre utvikling.



Rekkverkshøyde

TG 2 Andre utvendige forhold

Tilstandsanalyserapport, vedlikeholdsplan e.l. for fellesdeler i bygget.

Vurdering av avvik:

- Det er avvik:

Det er ikke fremlagt Tilstandsanalyserapport, vedlikeholdsplan e.l. for fellesdeler i bygget.

I henhold til NS3600 skal det gis TG 2 for manglende tilstandsanalyserapport, vedlikeholdsplan e.l for felles bygningsdeler.

Konsekvens/tiltak

- Tiltak:

For å lukke avviket ihht NS 3600.2018 må det utarbeides/fremlegges en tilstandsanalyserapport/vedlikeholdsplan for fellesdeler i bygget. Dette er opp til borettslag/sameie å rekvirere/inneha.

INNVENDIG

TG 2 Overflater

Gulv med laminat og laminat/vinylfliser.

Vegger med glatt malt utførelse.

Himling med glatt malt utførelse.

Det må påregnes at det forekommer bruksmerker etter normal bruk, merker fra oppheng etc.

Det er normal bruksslitasje generelt. Enkelte merker er observert og må påberegnes ved brukt bolig.

Tilstandsrapport

Vurdering av avvik:

- Det er avvik:

Det er påvist stedvis knirk i gulv.

Det er påvist stedvise glipper/opphøyninger mellom laminat/vinylfliser.

Konsekvens/tiltak

- Tiltak:

Det vil sjelden være økonomisk rasjonelt å bytte gulv som tiltak mot knirk. Dersom boligen en gang skal renoveres, kan man vurdere slike tiltak.

Overflater fungerer i dag, vedlikehold ved behov.

TG 1 Etasjeskille/gulv mot grunn

Etasjeskille i betong:

Målinger er utført i stue/kjøkken:

Lokalt avvik er målt til ca: 7 mm

Totalt avvik er målt til ca: 12 mm

Målinger er utført i stort soverom:

Lokalt avvik er målt til ca: 5 mm

Totalt avvik er målt til ca: 5 mm

Det er ikke uvanlig at det forekommer noe skjevheter i eldre bygg.

Etasjeskille i sin helhet kan ikke vurderes da den er skjult bak overflater.

Vær klar over at det er kun 2 rom i etasjen som er vurdert i henhold til NS3600.

Årstall: 1990

TG 0 Radon

Boligen ligger minimum tre etasjer over bakkenivå og radonmålinger er ikke relevant.

TG 2 Innvendige dører

Innvendige dører med glatte dørblader.

Vurdering av avvik:

- Det er avvik:

Det er påvist svelling på baderom og toalettør.

Det er påvist sprekker i terskel og terskler med noe svikt.

Konsekvens/tiltak

- Tiltak:

Svelling må fuktbeskyttes for å forhindre videre utvikling.

Terskler fungerer i dag, vedlikehold/utskifting ved behov.

Tilstandsrapport



Oveflater



Terskel

VÅTROM

6 ETASJE > BAD/VASKEROM

Generell

Bad fra: Byggeår 1990.
Dokumentasjon: Foreligger ikke
Arbeid utført av: Ukjent

Årstall: 1990

Kilde: Eier

6 ETASJE > BAD/VASKEROM

! TG 2 Overflater vegger og himling

Overflater med flislagte vegger og malte plater i tak.

Årstall: 1990

Vurdering av avvik:

- Det er avvik:

Det er påvist sprekker i fliser.

Det er påvist at flisfuger har riss/sprekker.

Det er påvist bomlyd i enkelte fliser, årsak kan være manglende limdekning.

Det er stedvise skruehull i fliser.

Konsekvens/tiltak

- Tiltak:

Slike riss/sprekker kan indikere bakenforliggende skader, og konstruksjonen bør jevnlig undersøkes for å vurdere videre utvikling. Utbedring må påregnes.

Det må gjøres jevnlig undersøkelser av bomlyd. Utbedring må påregnes.

Skruehull må jevnlig kontrolleres og tettes med egnet materiale for å forhindre at vann ledes inn i konstruksjon. Det er ukjent om skruehull har perforert tettesjikt.

Tilstandsrapport

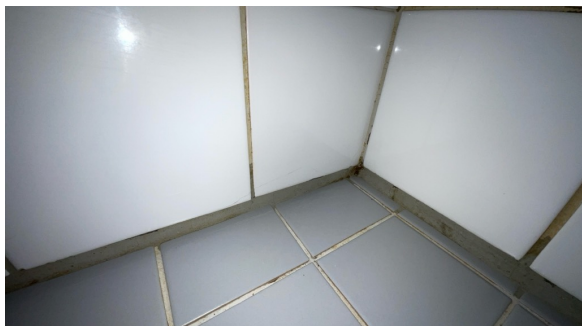

Overflater



Overflater

6 ETASJE > BAD/VASKEROM

TG 2 Overflater Gulv

Flislagt gulv med vannbåren varme.

Høydeforskjell:

Fra topp gulvflis ved dørterskel til topp slukrist: 22 mm.

Fall:

Det er målt fall til sluk i dusjsonen.

Det er målt fall på gulv fra dørterskel mot sluk.

Lokalt fall på valgte steder er målt med håndholdt vater/digitalt vater. Høydeforskjell sluk til gulvflis er målt med krysslaser.

Årstall: 1990

Vurdering av avvik:

- Det er påvist at høydeforskjell fra topp slukrist til gulv/synlig topp membran ved dørterskel er mindre enn 25 mm.

Det er påvist riss/sprekker i fuger.

Konsekvens/tiltak

- Andre tiltak:

Våtrommet fungerer med dagens fallforhold. Vær klar over avviket.

Riss må jevnlig undersøkes, ved videre utvikling må det påregnes tiltak.

Tilstandsrapport



Høydeforskjell (flis ved terskel)

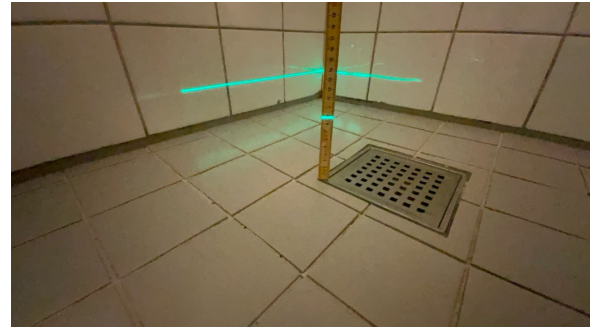

Høydeforskjell (ved sluk)



Riss i fuger

6 ETASJE > BAD/VASKEROM

TG 3 Sluk, membran og tettesjikt

Stålsluk i dusjsonen

Membran:
Gulv: Ukjent
Vegger: Ukjent

Membrannens gjennomføring er ikke synlig grunnet slukets utførelse, gjennomføring kan derfor ikke vurderes.

Fuktsøk på overflater i dusjsonen med referanseverdi fra tørr sone. Utføres med Protimeter mms2.

Årstall: 1990

Vurdering av avvik:

- Mer enn halvparten av forventet brukstid er passert på slukløsningen.

Skjulte konstruksjoner slik som tettesjikt (membran) bak fliser har passert anbefalt brukstid og må det i tiden som kommer påberegnes oppgradering av rommets tettesjikt.

Membran/tettesjikt kan ikke konstateres (ikke synlig og det foreligger ikke dokumentasjon)

Det er ukjent om gjennomføringer i vegger er utført riktig.

Konsekvens/tiltak

- Sluket må sjekkes og rengjøres jevnlig.

Tilstandsrapport

Det bør settes inn dusjkabinett på badet, der vann renner fra dusjkabinett og direkte ned i sluk. En slik løsning kan forhindre fuktskade, men gir ingen erstatning for tettesjikt/membran.

Sluket må sjekkes og rengjøres jevnlig. Jevnlige undersøkelser av sluk må utføres. Se info om vannlekkasje i egenerklærings skjema.

Det er viktig å merke seg at levetiden til en membran varierer basert på kvalitet, installasjon og bruk. Eldre membraner kan bli sprø og sprekke opp, noe som fører til at de mister sin vanntettende funksjon. Dette kan resultere i vannlekkasjer gjennom vegger og gulv og fuktskader.

For å få tilstandsgrad 0 eller 1 må tettesjikt og sluk skiftes ut.

En må forvente generell oppgradering av våtrommets tettesjikt/membran for at våtrommet skal tåle en normal bruk etter dagens krav (tett våtsone). Det er imidlertid vanskelig å si noe om tidspunktet for når dette er nødvendig.

Overvåk tilstanden jevnlig.

Normal levetid på bad er 20-25 år iht Byggforskseriens detaljeblad.

Gjennomføringer i vegger bør undersøkes ytterligere.

Kostnadsestimat: Over 300 000



Sluk

6 ETASJE > BAD/VASKEROM

🔧 TG 2 Sanitærutstyr og innredning

Badet er utstyrt med vegghegt toalett, servantinnredning med servant, ettgreps blandebatteri, blandebatteri/dusjarmatur, plass og opplegg for vaskemaskin.

Opplysninger fra eier:

Tidligere eier har skiftet hel servantplate med servantskuffer og ett-greps blandebatteri fra 2021. Ingen dokumentasjon tilgjengelig.

Årstall: 1990

Vurdering av avvik:

- Det er ikke påvist tilfredsstillende løsning for å synliggjøre lekkasje fra innebygget sisterner.

Konsekvens/tiltak

- Ved implementering av innebygget sisterner var det ikke krav om lekkasjesikring, konstruksjonen bør jevnlig observeres.
- Uten dreneringsløsning/lekkasjesikring kan lekkasjer pågå over lang tid uten å bli oppdaget. Dette kan føre til omfattende fuktskader i omkringliggende byggematerialer.

6 ETASJE > BAD/VASKEROM

🔧 TG 1 Ventilasjon

Avtrekk gjennom avtrekksventil og tilluft gjennom luftespalte under dør.

Avtrekk blir kontrollert med papir/ark.

Tilstandsrapport



Papirtest

6 ETASJE > BAD/VASKEROM

TG1 Tilliggende konstruksjoner våtrom

TILLIGGENDE KONSTRUKSJONER:

Undersøk bak våtsone (dusjblandebatteri) fra tilstøtende rom: Ikke mulig.

Himling sjekkes visuelt: Ikke mulig, leilighet på ett plan.

Bunnsvill sjekkes med fuktmåler: Ikke tilgjengelig fra borrehullet.

Det er ikke konstatert fuktskader ved fuktkontroll med egnet fuktmåleverktøy eller ved visuelle observasjoner.

HULLTAKING:

Det ble foretatt hulltaking og måling av vektprosent i bunnsvill fra tilstøtende rom: Soverom

Bunnsvill er ikke tilgjengelig fra borrehullet, det er derfor valgt å ta fuktmåling i bakplate mot bad.

Det ble ikke konstatert fukt ved måling.

Det er også visuelt observert i borehullet og luktet etter mugglukst.

Det ikke var mulig å ta hull mot dusjens våtsone, det kan derfor ikke utelukkes at det kan være fukt andre steder.

VÆR KLAR OVER:

Badet er over forventet brukstid. Særlig fuktutsatt konstruksjon.

Det er grunn til overvåkning av denne bygningsdelen for å sikre mot skader og følgeskader. Jevnlige undersøkelser anbefales.

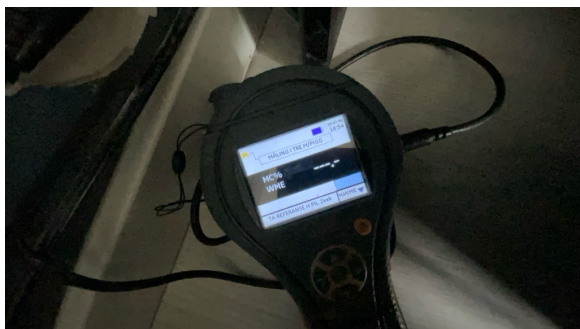

Fuktmåling

KJØKKEN

6 ETASJE > STUE/KJØKKEN

TG2 Overflater og innredning

HTH kjøkkeninnredning fra 2011 med glatte fronter og laminat benkeplate.

Tilstandsrapport

Veggflater over benkeplate med malte glatte flater.

Kjøkkenet er utstyrt med platetopp, nedfelt kum, ettgreps blandebatteri, kombi kjøl/fryseskap, stekeovn, mikrobølgeovn og oppvaskmaskin.

Hvitevarer er ikke vurdert, kun beskrevet.

Det er ukjent om det er lagt opp ny kurs til komfyr ved oppussing av kjøkken, vurdering av komfyrvakt er derfor ikke utført. Montering av komfyrvakt anbefales på generelt grunnlag.

Årstall: 2011

Kilde: Tidligere salgsoppgaver

Vurdering av avvik:

- Det er ikke påvist tegn på at det er montert lekkasjedeteksjon ved oppvaskmaskin/oppvaskkum, dette er et krav på kjøkkenet ut ifra alder.

Konsekvens/tiltak

- Det bør monteres lekkasjedeteksjon ved oppvaskmaskin/oppvaskkum.

6 ETASJE > STUE/KJØKKEN

TG 1 Avtrekk

Avtrekksløsning gjennom kjøkkenventilator tilkoblet anlegg.

Tilluftsløsning gjennom tilluftsventil i stue.

Ventilator blir kontrollert med papir/ark.

Det kan være løsningen strider mot borettslaget/sameiets vedtekter. Dette er ikke undersøkt av takstingeniøren. Ved ventilator med kullfilter gis tilstandsgrad 2 i henhold til NS 3600.



Papirtest

SPESIALROM

6 ETASJE > TOALETTROM

TG 2 Overflater og konstruksjon

Toalettrom med flislagt gulv, flislagte vegger og malte plater i tak. Rommet er innredet med vegghengt toalett, vegghengt servant og speil. Ventilasjon gjennom avtrekksvifte tilkoblet anlegg og spalte for tilluft under dør.

Årstall: 1990

Vurdering av avvik:

- Det er ikke påvist tilfredsstillende løsning for å synliggjøre lekkasje fra innebygget sisterner.

Det er sprekker i fiser på inkassing til toalett.

Det er bomlyd, løs flis, sprekker i fuger og sprekker i fliser ved dør.

Konsekvens/tiltak

- Uten dreneringsløsning/lekkasjesikring kan lekkasjer pågå over lang tid uten å bli oppdaget. Dette kan føre til omfattende fuktskader i omkringliggende byggematerialer.
- Ved implementering av innebygget sisterner var det ikke krav om lekkasjesikring, konstruksjonen bør jevnlig observeres.

Fliser må undersøkes ytterligere, ukjent årsak. Det må påregnes utbedring/utskifting.

Tilstandsrapport



Sprekker i fliser



Papirtest



Sprekker i fliser og løs flis.

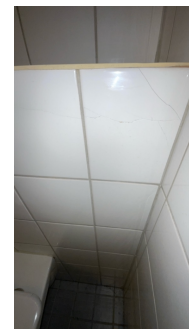

Sprekker i fliser

TEKNISKE INSTALLASJONER

TG 2 Vannledninger

Vannledninger bestående av plastør og skjulte kobberør fra byggeår.

Lokale stoppeventiler plassert på kjøkken.

Vanntrykk er testet på kjøkken og bad samtidig.

Tilstanden er vurdert ut i fra alder og visuelle observasjoner av synlige rørføringer. Kun boligens innvendige røranlegg er vurdert. Store deler av rørføringer er skjult.

Årstall: 1990

Vurdering av avvik:

- Det er avvik:

Det er ikke interne sstoppekraner.

Mer enn halvparten av forventet brukstid er passert på innvendige vannrør.

Konsekvens/tiltak

- Tiltak:

Vær klar over at vann stoppes for flere boenheter ved bruk av felles stoppekran. Dersom boligen en gang skal renoveres kan tiltak for intern hovedstoppekran vurderes.

Det er ikke behov for utbedring av vannrør da anlegget fungerer i dag, men vær klar over alder. I forbindelse med oppgradering av våtrom vil det være naturlig med utskiftning av rør.

TG 2 Avløpsrør

Synlig avløpsrør på kjøkken og bad i plast.

Avløpsrør fra byggeår og fra oppgradering av kjøkken.

Tilstandsrapport

Avløpskapasitet er testet ved bruk av avløp på kjøkken og bad.

Tilstanden er vurdert ut i fra alder og visuelle observasjoner av synlige rørføringer. Kun boligens innvendige røranlegg er vurdert. Store deler av rørføringene er skjult.

Årstall: 1990

Vurdering av avvik:

- Mer enn halvparten av forventet brukstid er passert på innvendige avløpsledninger.

Konsekvens/tiltak

- Det er ikke behov for utbedringstiltak siden anlegget fungerer i dag, men ut ifra alder kan skader plutselig oppstå på eldre anlegg.
- I forbindelse med oppgradering av våtrom vil det være naturlig med utskiftning av rør.

TE 1 Ventilasjon

Leilighetens tilluftsløsning gjennom ventiler i yttervegg.

Ventilasjonsløsning på bad og kjøkken er vurdert i egne punkter.

Det er ikke registrert avvik på tilluftsløsning i forhold til krav ved byggeår.

TE 1 Varmesentral

Varmepumpe med kjølefunksjon på soverom montert i 2025.

Tilstandsgrad er gitt på bakgrunn av alder.

Varmtvann

Varmtvann gjennom felles anlegg. Det er varmtvann i kraner ved befaring.

TE 2 Vannbåren varme

Vannbåren varme til radiator plassert i stue og på begge soverom.

Vannbåren varme til badromsgulv.

Justeringsventiler fungerte fint ved befaring.

Felles anlegg er ikke vurdert.

Årstall: 1990

Vurdering av avvik:

- Mer enn halvparten av forventet brukstid er passert på anlegg for vannbåren varme.

Konsekvens/tiltak

- Det er ikke behov for utbedringstiltak siden anlegget fungerer i dag, men ut ifra alder kan skader plutselig oppstå på eldre anlegg.

TE 2 Elektrisk anlegg

Dette er en forenklet kontroll begrenset til de spørsmål og undersøkelser som forskrift til avhendingslova (tryggere bolighandel) § 2-18 inneholder. Dette kan ikke sammenlignes med en kontroll utført av offentlig myndighet (Det lokale eltilsyn) eller registrert elektrovirksomhet, og en bygnings-sakkyndig har verken kompetanse eller lov til å foreta en slik kontroll.

Tilstandsgraden er vurdert ut fra den forenklede og begrensede kontrollen som forskriften inneholder. El-anlegget kan ha feil og mangler som en slik forenklet undersøkelse ikke vil avdekke. Vær derfor oppmerksom på denne risikoen, og søk videre veiledning eller få en fullstendig kontroll utført av registrert elektrovirksomhet.

Tilstandsrapport

Elektrisk anlegg:

Sikringsskap med automatsikringer plassert: I entré
Forbruksmåler plassert: I fellesareal
Brukerveiledning til jordfeilbryter: Ja

Vurdering av el-anlegg er kun gjort ut i fra fremlagt dokumentasjon og visuell besiktigelse. Takstingeniøren har ikke spesiell kompetanse eller autorisasjon på elektriske anlegg.

1. Foreligger det eltilsynsrapport de siste 5 år, og det er ikke foretatt arbeid på anlegget etter denne, utenom retting av eventuelle avvik i eltilsynsrapport (dvs en el-tilsynsrapport uten avvik)?

Nei

Spørsmål til eier

2. Når ble det elektriske anlegget installert eller sist gang totalt rehabilitert (årstall)? Med totalt rehabilitert menes fullstendig utskiftet anlegg fra inntakssikring og videre.

1990

3. Er alle elektriske arbeider/anlegg i boligen utført av en registrert elektroinstallasjonsvirksomhet?

Ukjent.

Forrige eier har dokumentasjon på utført arbeid i 2021, av Flovild Elektro AS

4. Er det elektriske anlegget utført eller er det foretatt tilleggsarbeider på det elektriske anlegget etter 1.1.1999?

Ja

Forrige eier har dokumentasjon på utført arbeid i 2021, av Flovild Elektro AS

5. Foreligger det kontrollrapport fra offentlig myndighet – Det Lokale Eltilsyn (DLE) eller eventuelt andre tilsvarende kontrollinstanser med avvik som ikke er utbedret eller kontrollen er over 5 år?

Ukjent

6. Forekommer det ofte at sikringene løses ut?

Nei

7. Har det vært brann, branntilløp eller varmgang (for eksempel termiske skader på deksler, kontaktpunkter eller lignende) i boligens elektriske anlegg?

Nei

Generelt om anlegget

8. Er det tegn til at det har vært termiske skader (tegn på varmgang) på kabler, brytere, downlights, stikkontakter og elektrisk utstyr? Sjekk samtidig tilstanden på elektrisk tilkobling av varmtvannsbereder, jamfør eget punkt under varmtvannstank

Nei

9. Er der synlig defekter på kabler eller er disse ikke tilstrekkelig festet?

Nei

Inntak og sikringsskap

10. Er det tegn på at kabelinnføringer og hull i inntak og sikringsskap ikke er tette, så langt dette er mulig å sjekke uten å fjerne kapslinger?

Ukjent

11. Finnes det kursfortegnelse, og er den i samsvar med antall sikringer?

Ja

12. Foreta en helhetsvurdering av det elektriske anlegget, dets alder, allmenne tilstand og fare for liv og helse. Bør det elektriske anlegget ha en utvidet el-kontroll?

Ja

Tilstandsgrad 2:

Det foreligger ikke samsvarserklæringer/dokumentasjon for anlegget/deler av det innvendige elektriske anlegget i leiligheten og tilstandsgrad settes grunnet NS 3600 krav til dette.

Det er ukjent hva tidligere eiere har gjort og det er ukjent om arbeider er utført i tråd med regler.

Det anbefales derfor en utvidet el-kontroll. El-kontrollen kan påvise feil/mangler på anlegget takstingeniøren ikke kan ha funnet ved visuell

Tilstandsrapport

besiktigelse.



Sikringsskap



Kursoversikt

TE 0 Branntekniske forhold

Dette er en forenklet kontroll begrenset til de spørsmål som fremkommer under. Tilstandsgraden er basert på retningslinjer til disse spørsmålene i bransjestandarden NS3600. Dette kan ikke sammenlignes med en fullstendig kontroll av branntekniske forhold av offentlig myndighet, eller en vurdering av boligens branntekniske forhold eller prosjektering fra en rådgiver med spesialkompetanse. En bygningssakkyndig har verken kompetanse til å gi slik veiledning eller lov til å foreta en slik kontroll.

Tilstandsgraden er vurdert ut fra den forenklete og begrensede kontrollen. Det kan være feil og mangler om branntekniske forhold som en slik forenklet undersøkelse ikke vil avdekke. Vær derfor oppmerksom på denne risikoen, og søk videre veiledning eller rådgivning.

Boligen er forskriftsmessig utstyrt med brannvarsler og brannslukningsapparat ved befarung.

I større byggverk med boliger, som typisk er organisert som borettslag eller eierseksjonssameier, er det krav til at det skal foreligge brannteknisk dokumentasjon for byggverket. Det er ikke fremlagt brannteknisk dokumentasjon for bygget. Det henvises her til borettslaget/sameiet som skal inneha denne dokumentasjonen.

1. Er det mangler for brannslukningsutstyr i boligen iht. forskriftskrav på søknadstidspunktet, men minst Byggeforskrift 1985?
Nei
2. Er det skader på brannslukkingsutstyr eller er apparatet eldre enn 10 år?
Nei
3. Er det mangler på røykvarsler i boligen iht. forskriftskrav på søknadstidspunktet, men minst Byggeforskrift 1985?
Nei
4. Er det skader på røykvarslere?
Nei

Arealer, byggetegninger og brannceller

Standard gjeldende fra 01.01.2024

Arealmålinger og arealoppsett er basert på Norsk standard 3940:2023 Areal- og volum-beregninger av bygninger. Arealet gjelder for tidspunktet da boligen ble målt

Hva er måleverdig areal?

Arealet i rommet må ha minst 1,90 m fri høyde over gulvet og minst bredde på 0,60 m. Et loft med skråtak vil for eksempel bare få registrert målbart areal der høyden er minst 1,90 m og bredden minst 0,60 m. Rommet må ha dør eller luke og gangbart gulv.

Hva er bruksareal?

$$\text{BRA} = \text{BRA-i} + \text{BRA-e} + \text{BRA-b}$$

Bruksarealet for bygningen er bruttoarealet minus arealet som opptas av yttervegger.

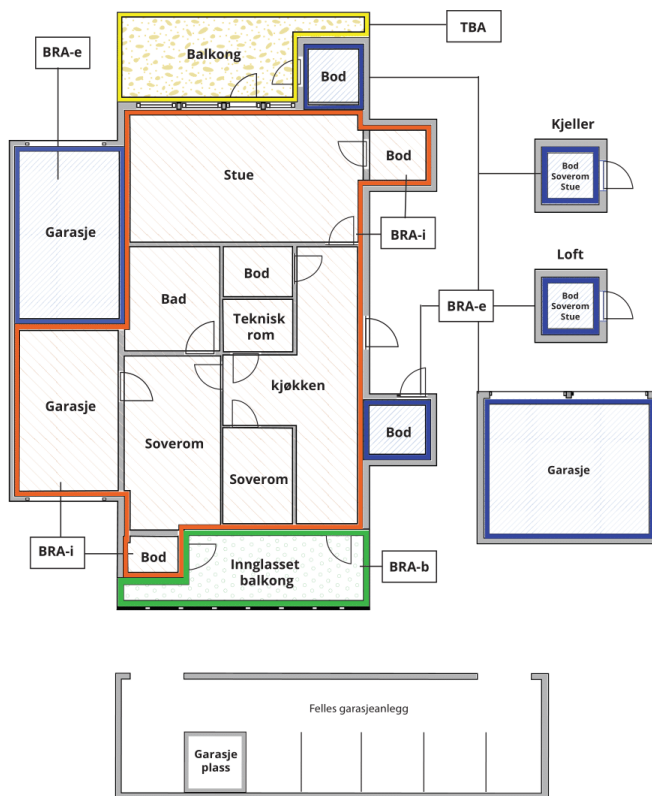

Carport og/eller garasjeplass i felles garasjeanlegg er ikke måleverdig areal

Internt bruksareal (BRA-i) Arealet innenfor boenheten(e)

Eksternt bruksareal (BRA-e) Arealet av alle rom utenfor boenheten(e) og som tilhører denne, slik som for eksempel boder

Innglasset balkong mv (BRA-b) Arealet av innglasset balkong, veranda eller altan når denne er tilknyttet boenheten(e)

Terrasse- og balkongareal (TBA) Arealet av terrasser, åpne balkonger og åpen altan tilknyttet boenheten(e)

Gulvareal (GUA) Er sum av BRA (bruksareal) og ALH (areal med lav takhøyde).

Areal med lav takhøyde (ALH) er ikke måleverdig areal, som skyldes skråtak og lav himlingshøyde.

GUA kan opplyses i markedsføring der det er aktuelt for den konkrete boligen og kun sammen med BRA-i, for eksempel der gulvflaten har en verdi og har funksjon ved møblering og bruk av rommene. Ikke innredet areal som kaldloft, måles og oppgis normalt ikke.

Arealet kan ikke alltid fastsettes nøyaktig

Areal kan være komplisert eller umulig å måle opp nøyaktig fordi det er vanskelig å fastslå tykkelsen på innervegger, skjevheter i og utforming av bygningskonstruksjoner som karnapp, buer og vinkler som ikke er rette, åpne rom over flere etasjer og så videre.

Eiendommens markedsverdi kan ikke baseres på en matematisk beregning basert på antall kvadratmeter opplyst i rapporten. Opplysninger om areal kan altså ikke alene benyttes for å beregne eiendommens verdi.

Den bygningsfaglige kan avdekke eventuelle bruksendringer og avvik i branncelleinndeling

Den bygningsfaglige ser på byggetegninger hvis de er tilgjengelige og dette er en del av oppdraget, og vurderer bruken av boligen opp mot tegningene. Hvis den bygningsfaglige avdekker at en bolig ikke ser ut til å være delt opp i brannceller etter kravene i byggeteknisk forskrift på befaringstidspunktet, skal det opplyses om dette.

Reglene om bruksendring og brannceller kan være kompliserte. Søk videre faglige råd om rapporten ikke gir deg svar. Den bygningsfaglige kan ikke vurdere og svare på alle spørsmål, og kan heller ikke vite om kommunen kan gi unntak for kravene som gjelder. [Vil du vite mer?](#)

Om brannceller

En branncelle er hele eller avgrensede deler av en bygning hvor en brann fritt kan utvikle seg uten at den kan spre seg til andre bygninger eller andre deler av bygningen i løpet av en fastsatt tid.

Om bruksendring

Bruksendring er å endre bruken av et rom fra en tillatt bruk til en annen. Dette kan kreve søknad og tillatelse, for eksempel hvis du endrer et rom fra bod til soverom eller arbeidsrom, eller hvis du endrer en bolig til to separate boliger.

Rom for varig opphold har krav til takhøyde, romstørrelse, rømningsvei og lysforhold som må være oppfylt. Du kan søke kommunen om unntak for kravene, men kan ikke regne med å få unntak for krav som går på helse og sikkerhet, for eksempel krav til rømningsvei.

Bruksendring som krever godkjenning, og som ikke er søkt bruksendret, er ulovlig. Kommunen kan etter plan- og bygningsloven kapittel 32 forfølge overtredelser. Kommunen kan pålegge deg å avslutte den ulovlige bruken, eventuelt å rette eller tilbakeføre rommet til godkjent bruk.

Arealer

Leilighet

Etasje	Bruksareal BRA m ²			SUM	Terrasse- og balkongareal (TBA)
	Internt bruksareal (BRA-i)	Eksternt bruksareal (BRA-e)	Innglasset balkong (BRA-b)		
6 etasje	72			72	14
Loft		5		5	
SUM	72	5			14
SUM BRA	77				

Romfordeling

Etasje	Internt bruksareal (BRA-i)	Eksternt bruksareal (BRA-e)	Innglasset balkong (BRA-b)
6 etasje	Entré, gang, bad/vaskerom, stue/kjøkken, toalettrom, soverom 1, soverom 2		
Loft		Bod	

Kommentar

Den bygningssakkyndige skal måle boligens bruksareal i samsvar med den til enhver tid gjeldende bransjestandarden for areal- og volumberegning av bygninger. NS 3940:2023.

Leilighetens areal er beregnet med 3D-laserskanner fra Leica som gir en nøyaktighet innenfor 2% som er kravet i ny avhendingslov per 1. januar 2022

Rommene kan være måleverdige selv om bruken er i strid med byggt teknisk forskrift.

Takhøyde målt på tilfeldig sted i stue: 2,39m

Bod på loft med måleverdig areal på 5 kvm. Bod er merket med: 124 (gulvflate på ca 8,5kvm)

Rom som ligger utenfor boenheten, men som eier har påvist og/eller opplyst at tilhører boenheten, er oppmålt og inkludert i BRA-e. Det er ikke fremvist dokumentasjon på at rommet tilhører boenheten. Rom utenfor boenheten kan omdisponeres av borettslaget/sameiet og dette kan påvirke boligens BRA.

Lovlighet

Byggetegninger

Det foreligger godkjente og byggemeldte tegninger, som stemmer med dagens bruk

Brannceller

Er det påvist synlige tegn på avvik i branncelleinndeling ut ifra dagens byggt teknisk forskrift?

Ja Nei

Nyere håndverkstjenester

Er det ifølge eier utført håndverkstjenester på boligen siste 5 år?

Ja Nei

Kommentar: Ifølge tidligere eier, ble det installert ny vask på hovedbad i 2021, en elektrisk jobb utført av Flovild Elektro AS i 2021. Det ble etter vi flyttet inn re-installert fan coil på hovedsoverom via sameiet i 2023.

Krav for rom til varig opphold

Er det påvist avvik i forhold til rømningsvei, dagslysflate eller takhøyde?

Ja Nei

Kommentar:

Total fordeling mellom P-ROM og S-ROM

Tabellen under viser fordelingen av P-ROM og S-ROM etter veiledningen til NS 3940: 2012. Dette er til informasjon og til sammenligning. Tallene er omtrentlige, kan avvike fra faktiske målinger og er ikke juridisk bindende

	P-ROM(m2)	S-ROM(m2)
Leilighet	72	0

Befarings - og eiendomsopplysninger

Befaring

Dato	Til stede	Rolle
15.9.2025	Truls Herman Tofteng	Takstingeniør
	Christian Mathiassen Nordbakken	Kunde

Matrikkeldata

Kommune	gnr.	bnr.	fnr.	snr.	Areal	Kilde	Eieforhold
301 OSLO	230	421		124		IKKE OPPGITT (Ambita)	Ikke relevant

Adresse

Smalgangen 11

Hjemmelshaver

Nordbakken Christian Mathiassen, Nordbakken
Jøran Mathiassen

Kommentar

Økonomiske opplysninger om leiligheten:
Totale felleskostnader pr. Månedlig intervall: 4 358,25,-

Informasjon er innhentet fra forretningsfører gjennom megler. Takstingeniøren tar forbehold om feil.

Boligselskap

Sameiet Grønlandshagen

Felles formue

Kr. 42 000 31.12.2024

Forretningsfører

Obos eiendomsforvaltning

Organisasjonsnr

982991803

Kilder og vedlegg

Dokumenter

Beskrivelse	Dato	Kommentar	Status	Sider	Vedlagt
Egenerklæring	04.10.2025	Egenerklæringsskjema	Gjennomgått		Nei
Eier	18.09.2025	Informasjon om boligen. Tilgjengelig dokumentasjon. Svar på spørsmål om el-anlegget.	Gjennomgått		Nei
Megler	18.09.2025	Boligopplysninger fra megler.	Gjennomgått		Nei

Revisjoner

Versjon	Ny versjon	Kommentar
1	22.09.2025	
2	22.09.2025	
3	29.09.2025	
4	04.10.2025	
5	04.10.2025	
6	04.10.2025	
7	04.10.2025	

For gyldighet på rapporten se forside

Forutsetninger

Tilstandsrapportens avgrensninger

STRUKTUR OG REFERANSENIVÅ

• Rapporten baserer seg på krav i forskrift til avhendingslova (tryggere bolighandel). Rapportens struktur, metode og begrepsbruk følger i hovedsak Norsk Standard NS 3600:2018 (teknisk tilstandsanalyse ved omsetning av bolig), samt Takstbransjens retningslinjer for arealmåling når det gjelder fordeling mellom P-areal og S-areal.

• Bygningssakkyndig er ikke ansvarlig for tilbakeholdt eller uriktig informasjon, som har betydning for tilstandsvurderingen. Rapporten beskriver avvik, det vil si en tilstand som er dårligere enn referansenivået. Rapporten vil normalt ikke fremheve positive sider ved boligen ut over det som fremgår av tilstandsgradene.

• For anbefalte tiltak ved TG2 og TG3 må du vurdere om tiltakene er nødvendige og lønnsomme. Hva det vil koste å utbedre rom eller bygningsdeler vil avhenge av registrerte avvik og tiltak som kommer frem i rapporten. Anslaget er gitt på generelt grunnlag basert på prisintervaller. Anslaget må ikke forveksles med en konkret vurdering og tilbud fra en entreprenør eller håndverker. Utbedringskostnadene vil også avhenge av personlige preferanser og markedspris på materialer og tjenesteyter.

• Vurdering mot byggeregler
Den bygningssakkyndige vil vurdere boligen mot hvordan det var vanlig å bygge og regler som gjaldt på søknadstidspunktet. Noen rom og bygningsdeler slik som bad og vaskerom, og forhold som gjelder sikkerhet mot brann, rekkverk og trapper osv., vil den bygningssakkyndige vurdere mot dagens regelverk. Etter dagens regelverk vil disse kunne få en tilstandsgrad 2 eller 3 uten at det nødvendigvis er krav om at avviket må utbedres.

PRESISERINGER

Tilstandsrapporten gjelder hovedbygget. Tilleggsbygninger, som for eksempel garasje, gis kun en enkel beskrivelse.

Avvik er vurdert ut fra tekniske forskrifter på godkjenningstidspunktet for bygget. Noen bygningsdeler er vurdert etter gjeldende teknisk forskrift på befaringstidspunktet. Dette gjelder blant annet:

i. våtrom (bad, vaskerom) og andre fuktutsatte rom

ii. forhold knyttet til brann, rømming, sikkerhet, for eksempel rekkverkhøyder/åpninger, ulovlige bruksendringer, brannceller osv.

• For skjulte konstruksjoner, som vann og avløp uten dokumentasjon, er kvalitet og alder vurdert.

• Fastmonterte installasjoner, for eksempel innfelt belysning og høyttalere, skal ikke demonteres for å sjekke dampsperran bak. Dette er av hensyn til bygningssakkyndiges kompetanse og risikoen for skade.

• Kontroll av fukt i konstruksjonen ved hulltaking i bad og vaskerom (våtrom), rom under terreng (kjelleretasje, underetasje og sokkeetasje) eller andre bygningsdeler, skal skje etter eiers aksept. Hulltaking av våtrom og rom under terreng kan i visse tilfeller unnlates (ref. forskrift til avhendingslova).

• Kontroll av romfunksjoner for P-ROM blir bare utført når det ikke

foreligger godkjente og byggemeldte tegninger, eller når tegninger ikke stemmer med dagens bruk.

• Bygningssakkyndig gir en forenklet vurdering av branntekniske forhold og elektriske installasjoner i boligen hvis det er mer enn fem år siden siste el-tilsyn. Ved behov for grundigere undersøkelser, kan bygningssakkyndig anbefale boligkjøper ta kontakt med offentlige myndigheter eller en kvalifisert elektrofaglig fagperson.

TILLEGGSUNDERSØKELSER

Etter avtale med eier kan tilstandsanalysen utvides til også å omfatte tilleggsundersøkelser utover minimumskravet i forskriften.

BEFARINGEN

Rapporten gir en vurdering av byggverk og bygningsdeler som bygningssakkyndig har observert, og som fremkommer av forskrift til avhendingslova. Rapporten er likevel ingen garanti for at det ikke kan finnes skjulte feil, skader og mangler. NS 3600:2018 (teknisk tilstandsanalyse ved omsetning av bolig) har undersøkelsesnivå 1 til 3, hvor nivå 1 er det laveste og basert på visuell observasjon. Rapporten er basert på undersøkelsesnivå 1, med noen få unntak: våtrom og rom under terreng.

I praksis betyr dette at:

• befaringen skal begrenses til kun visuelle observasjoner på tilgjengelige flater uten fysiske inngrep (f.eks. riving).

• flater som er skjult av snø eller på annen måte ikke er tilgjengelige eller skjult, blir ikke kontrollert.

• det blir ikke utført funksjonsprøving av bygningsdeler, som isolasjon, piper, ventilasjon, elektrisk anlegg, osv.

• det gis ikke en vurdering av boligens tilbehør, hvite- og brunevarer og annet inventar. Dette gjelder også integrert tilbehør.

• inspisering av yttertak er basert på det som er synlig, normalt på innsiden fra loftet og utvendig fra stige/bakkenivå. I en del situasjoner er det ikke sikkerhetsmessig forsvarlig å undersøke taket fra utsiden, og da vil vurderingen være basert på alder og materialer.)

• stikkprøvetakninger er tilfeldig valgt og kan innebære kontroll under overflaten med spiss redskap eller lignende.

UTTRYKK OG DEFINISJONER

• Referansenivå: kravet til bygningsdelen eller rommet på byggetidspunktet.

• Tilstand: byggverkets eller bygningsdelens tekniske, funksjonelle eller estetiske status på et gitt tidspunkt.

• Symptom: forhold som gir indikasjon på hvilken tilstand et byggverk eller en bygningsdel befinner seg i. Benyttes ved beskrivelse av avvik og alder.

• Skadegjørerere: i hovedsak råte, sopp og skadedyr.

• Fuktsøk: overflatesøk med egnet søkeutstyr som fuktindikator eller visuelle observasjoner.

Forutsetninger

- Fuktmåling: måling av fuktinnhold i materiale eller i bakenforliggende konstruksjon ved bruk av egnet måleutstyr, blant annet hammerelektrode og pigger.

- Hulltaking: boring av hull for inspeksjon og fuktmåling i risikoutsatte konstruksjoner, primært i tilstøtende vegger til bad, utforede kjellervegger og eventuelt i oppforede kjellergulv.

- Normal slitasjegrad: forventet slitasje av materiale i overflaten som er basert på enkle visuelle observasjoner. Kan vurderes sammen med bygningsdelens alder.

- Forventet gjenværende brukstid: anslått tid et byggverk eller en del av et byggverk vil kunne tjene sitt formål (NS 3600:2018, termer og definisjoner punkt 3.9).

AREALBEREGNING FOR BOENHETER

- Areal fastsettes etter Forskrift til avhendingsloven og Norsk Standard 3940 Areal- og volum-beregninger av bygninger fra 2023.

- Areal oppgis i hele kvadratmeter i rapporten, og gjelder for det tidspunkt oppmålingen fant sted.

- Bruksareal (BRA) er det måleverdige arealet som er innenfor omsluttete vegger målt i gulvhøyde (bruttoareal minus arealet som opptas av yttervegger). I tillegg til gulvhøyde gjelder regler om fri bredde for at arealet skal være måleverdig, med betydning for BRA av for eksempel loft med skråtak. BRA består av internt bruksareal (BRA-i), eksternt bruksareal (BRA-e) og innglasset balkong mv (BRA-b). Terrasse- og balkongareal (TBA) opplyses der tilstandsrapporten skal benyttes i boligomsetningen og der det er aktuelt. I tillegg kan gulvareal (GUA) og areal med lav takhøyde (ALH) opplyses sammen med BRA der det er aktuelt og en del av oppdraget. Rom skal ha atkomst og gangbart gulv for å kunne regnes som BRA/måleverdig areal.

- Arealet måles og oppgis dersom arealet oppfyller krav til måleverdighet, slik som at arealet må ha minst en bredde på 0,6m og minst en høyde på 1,9 m osv. Et rom kan være i strid med teknisk forskrift og mangle godkjenning hos kommunen for den aktuelle bruken, uten at dette får betydning for om arealet måles og oppgis i tilstandsrapporten. Når arealet måles tas det ikke hensyn til om arealet er lovlig oppført eller om bruken er lovlig, bruksendringer, lysforhold eller andre sikkerhetsmangler.

- Eiendommens markedsverdi kan ikke baseres på en rent matematisk beregning i forhold til antall kvadratmeter opplyst i rapporten. Opplysninger om areal kan altså ikke alene benyttes for beregning av eiendommens verdi.

- Rom som ligger utenfor boenheten, men som eier har påvist og/eller opplyst at tilhører boenheten, er oppmålt og inkludert i BRA-e. Det er ikke fremvist dokumentasjon på at rommet tilhører boenheten, med mindre dette er angitt særskilt. Rom utenfor boenheten kan omdisponeres av borettslaget/sameiet og dette kan påvirke boligens BRA. Vær oppmerksom på at NS 3940:2023 og eierseksjonsloven har ulik definisjon av fellesareal. Ved arealmåling gjelder NS 3940:2023 som definerer fellesareal slik: "Delen av bygning som brukes av to eller flere bruksenheter eller til bygningens forvaltning, drift eller vedlikehold.

- I en overgangsperiode skal rapporter som benyttes i boligomsetningen eller dersom det er en del av oppdraget også opplyse om fordelingen mellom P-ROM og S-ROM med utgangspunkt i definisjonene som fremkommer av veiledningen til Norsk Standard 3940 Areal- og volum-beregninger av bygninger fra 2012. Fordelingen mellom P-ROM og S-ROM er basert på

veiledningen og bygningssakkyndiges eget skjønn. P-ROM er måleverdige rom som benyttes til kort eller langt opphold. S-ROM er måleverdige rom som benyttes til lagring, og tekniske rom. Bruken av et rom på befaringstidspunktet har betydning for om rommet defineres som P-ROM eller S-ROM. Dette betyr at rommet både kan være i strid med teknisk forskrift og mangle godkjenning i kommunen for den aktuelle bruken, uten at dette vil få betydning for valg av arealkategori.

- Se øvrig informasjon om areal i rapporten, Norsk Standard 3940 (2012 og 2023) og veiledningen til disse.

PERSONVERN

Verdi, takstingeniøren og takstforetaket behandler personopplysninger som takstingeniøren trenger for å kunne utarbeide rapporten. Personvernerklæring med informasjon om bruk av personopplysninger og dine rettigheter finner du her [Personvernerklæring - iVerdi](#)

I henhold til krav i forskriften (Tryggere bolighandel) er det er ikke utført sjablongmessig anslag for avvik som er gitt TG 2. Det er kun gitt anslag ved avvik som er gitt TG3.