

Tilstandsrapport

AB TAKSERING
& EIENDOM AS

 EIERSEKSJON I KLASSISK BOLIGGÅRD

 Harald Hårfagres gate 5A, 0363 OSLO  OSLO kommune

gnr. 215, bnr. 181, snr. 50

Sum areal alle bygg: BRA: 51 m² BRA-i: 41 m²



Befaringsdato: 21.01.2026

Rapportdato: 04.02.2026

Oppdragsnr.: 18333-2239

Referansenummer: NL1460

Foretak: AB Taksering & Eiendom AS

Takstingeniør: Anders Jørgen Bryhn



AB TAKSERING
& EIENDOM AS

Be accurate
BO  **3D**

Rapporten kan brukes i inntil ett år etter befaringsdato, og kan ikke gjenbrukes ved flere boligsalg i denne perioden. Skjer det endringer, oppstår skader også videre på boligen, bør du som selger be om oppdatert rapport.

AB Taksering & Eiendom AS

Takstmann/sivilingeniør Anders J. Bryhn. Org.nr. 987726172 Email: anders.bryhn@online.no Mobiltlf.: +47 93 43 78 61

Adr.: Huldreveien 19E, 0781 Oslo

Takstmann i kontorfelleskapet Taksthuset. Takstmann siden 2003. Sertifisert bruker av Leica 3D-skanner. www.BO3D.no

"Taksering av eiendom. Tilstandsrapport. Verditaksering. Bolig. Næring. Leica 3D-skanning."



Rapportansvarlig

Anders Jørgen Bryhn

anders.bryhn@online.no

934 37 861

Medlem av



AB TAKSERING
& EIENDOM AS

Dette trenger du å vite om tilstandsrapporten



Hva er en tilstandsrapport?

En tilstandsrapport beskriver synlige skader/avvik eller tegn på skader/avvik på boligen. Rapporten fremhever vanligvis ikke positive egenskaper ved boligen.



Hva vurderer en bygningsakkyndig?

Den bygningsakkyndige vurderer boligen ut fra hva man kan forvente av en bygning av samme alder og type. Vurderingen gjøres som regel mot hvordan det var vanlig å bygge og regler som gjaldt da boligen ble oppført (søknadstidspunktet). Forhold som er vanlige for bygningens alder, slik som slitasje etter normal bruk regnes ikke som avvik.



Hva inneholder tilstandsrapporten?

Den bygningsakkyndige undersøker rom og bygningsdeler slik det kommer frem av [Forskrift til avhendingsloven](#). Tilstandsrapporten inneholder bare avvik som den bygningsakkyndige kan se eller kontrollere med enkle hjelpemidler. Det gjøres ikke nærmere undersøkelser slik som åpning av vegger eller andre bygningsdeler. I vegg mot våtrom og rom under terreng kan det borres et hull for å gjøre enkle undersøkelser slik som fuktsøk.

Når du kjøper en brukt bolig

Når du kjøper en brukt bolig, er det viktig å være oppmerksom på at dette ikke kan sammenlignes med å kjøpe en ny bolig. Måten boligen ble bygget på kan være annerledes enn i dag. Bygninger svekkes over tid, og utsettes for slitasje blant annet på grunn av bruk og vær og vind. Mange boliger fornyes helt eller delvis, noen i flere omganger, eller det oppføres tilbygg. Særlig for boliger som er pusset opp eller endret, er det viktig å merke seg at fornyelse av overflater ikke nødvendigvis betyr at bygningsdeler under er forbedret.

Vurdering mot byggregler

Den bygningsakkyndige vil vurdere boligen mot hvordan det var vanlig å bygge og regler som gjaldt på søknadstidspunktet. Den bygningsakkyndige ser etter avvik som har betydning for og som reduserer boligens funksjon og verdi, og som kommer frem av Forskrift til avhendingslova.

Tilstandsrapporten beskriver ikke hele boligen

BYGNINGSSAKKYNDIGE SER FOR EKSEMPEL IKKE PÅ

- vanlig slitasje og normal vedlikeholdstilstand
- bagatellmessige forhold som ikke påvirker bygningens bruk eller verdi vesentlig
- etasjeskillere
- tilleggsbygg slik som garasje, bod, anneks, naust også videre
- utvendige trapper
- støttemurer
- skjulte installasjoner
- installasjoner utenfor bygningen
- full funksjonstesting av el- og VVS-installasjoner
- geologiske forhold og bygningens plassering på grunnen
- bygningens planløsning
- bygningens innredning
- løsøre slik som hvitevarer
- utendørs svømmebasseng og pumpeanlegg
- bygningens estetikk og arkitektur
- bygningens lovlighet (bortsett fra bruksendringer, brannceller og forhold som åpenbart kan påvirke helse, miljø og sikkerhet)
- fellesarealer (med mindre boligeier har vedlikeholdsplikt for fellesarealer og dette er kjent for bygningsakkyndig, eller fellesarealet har en særlig tilknytning til boligen).

© iVerdi 2023

Malen til denne rapporten, inkludert standardtekstene fra Verdi er vernet etter åndsverkloven og kan kun benyttes av av kunder hos iVerdi. For andre aktører er eksemplarframstilling av malen og standardtekster, som utskrift og annen kopiering til bruk som grunnlag for tilsvarende rapporter, bare tillatt når det er hjemlet i lov (kopiering til privat bruk, sitat o.l.) eller avtale med iVerdi (<https://iverdi.no/>).

Utnyttelse i strid med lov eller avtale kan medføre erstatnings- og straffeansvar.

Dette trenger du å vite om tilstandsrapporten

Tilstanden vurderes med ulike tilstandsgrader

Tilstanden gir uttrykk for en gitt forventet tilstand, blant annet vurdert ut fra alder og normal bruk. Ved Tilstandsgrad 0 (TG0) og Tilstandsgrad 1 (TG1) gir den bygningssakkyndige normalt ingen begrunnelse for valg av tilstandsgrad. Grunnen er at bygningen eller bygningsdelen da bare har normal slitasje. Ved skjulte konstruksjoner kan alder alene avgjøre tilstandsgrad. Når bygningssakkyndige anbefaler tiltak, for eksempel utbedringer, må brukeren av rapporten vurdere om tiltakene er nødvendige og lønnsomme.

Når den bygningssakkyndige velger tilstandsgrad, baseres vurderingen på faste kriterier som følger av gjeldende bransjestandard for Teknisk tilstandsanalyse ved omsetning av bolig og Forskrift til avhendingslova.



TILSTANDSGRAD 0, TG0: INGEN AVVIK

Bygningsdelen skal være tilnærmet ny, ikke vise tegn på slitasje og det skal være lagt frem dokumentasjon på faglig god utførelse. Det er ingen merknader til delen.



TILSTANDSGRAD 1, TG1: MINDRE AVVIK

Bygningsdelen skal bare ha normal slitasje, og straktiltak skal ikke anses som nødvendig. Graden kan også brukes når delen er ny, men der dokumentasjon på faglig god utførelse mangler.



TILSTANDSGRAD 2, TG2: VESENTLIGE AVVIK OG MINDRE AVVIK SOM ETTER NS 3600 GIR TG 2

Bygningsdelen skal enten ha feil utførelse, en skade eller symptomer på skade, sterk slitasje eller nedsatt funksjon. Graden gis når bygningsdelen trenger vedlikehold eller tiltak i nær fremtid. Graden skal også brukes når delen er gammel og det er grunn til å varsle om faren for skader på grunn av alderen, eller når det er grunn til å overvåke delen spesielt på grunn av fare for større skader eller følgeskader.



TILSTANDSGRAD 3, TG3: STORE ELLER ALVORLIGE AVVIK

Denne tilstandsgraden brukes ved kraftige tegn på forhold som man må regne med trenger utbedring straks eller innen kort tid. Det er påvist funksjonssvikt eller sammenbrudd.



IKKE UNDERSØKT/IKKE TILGJENGELIG FOR UNDERSØKELSE

Det kan være avvik/skader som ikke er avdekket.

Informasjon om utbedringskostnader

Utbedringskostnadene i rapporten er sjablongmessige anslag basert på observerte forhold som feil, skader eller uregelmessigheter, samt foreslåtte tiltak. Disse anslagene er veiledende, angis i fem intervaller, er basert på generelle erfaringstall, og må ikke forveksles med konkrete pristilbud fra håndverkere eller entreprenører. Faktiske kostnader kan variere betydelig, avhengig av individuelle valg, materialpriser og markedsforhold. For å få en nøyaktig vurdering av utbedringskostnadene anbefales ytterligere undersøkelser og innhenting av flere pristilbud fra kvalifiserte fagfolk. Slike anslag gis for TG3, der dette er mulig.



Tiltak under kr 20 000



Tiltak mellom kr 20 000 – 100 000



Tiltak mellom kr 100 000 – 200 000



Tiltak mellom kr 200 000 – 500 000



Tiltak over kr 500 000

Beskrivelse av eiendommen

Gjennomgående eierseksjon (leilighet) i klassisk boligård fra år 1925. Sentralt beliggende på Majorstuen nær Marienlyst i veletablert område. Det er forretninger, kafeer, restauranter, offentlig kommunikasjon i flere retninger og diverse andre servicetilbud i umiddelbar nærmet. Deichmanske bibliotek er på andre siden av gaten.

Leiligheten fremstår som lys og trivelig. Den har en arealeffektiv og ombygget planløsning. Balkong ut fra soverommet (tidligere kjøkken). Leiligheten ble oppusset og ombygget i 2013 i regi av forrige eier.

Adkomst til felles trappegang inn fra fortau i gate. Det er ikke heis i bygningen.

Utsikt til området rundt med bebyggelse, gate og indre gårdsrom.

Det disponeres 1 loftsbod og 1 kjellerbod.

Felleskostnader: kr. 2714,-

Pent opparbeidet felles indre gårdsrom med hage, sittegrupper, lekeplass, flaggstang og asfaltert internvei/gårds plass.

Parkering i offentlig gate etter gjeldende regler.

Kirkeveien 74 Sameie består av 96 seksjoner fordelt over adressene Trudvangveien 10 - 16 og Harald Hårfagres Gate 5A -H.

Norges Eiendommer opplyser:

Kirkesogn: Bakkehaugen, Majorstuen og Vestre Aker

Grunnkrets: Majorstuen rode 9

Valgkrets: Norges musikkhøgskole

Skolekrets: Majorstua

Takstmann er ikke kjent med bygningens vedlikeholdsplan eller historikk utover det som evt. er nevnt i denne rapporten. Det presiseres at det i tilstandsvurderingen er lagt til grunn at den er utført på brukt bolig. Ingen synlige feil eller mangler ved bygningens bærende konstruksjoner ble oppdaget. En tilstandsbeskrivelse har til hensikt å oppfordre bruker til å foreta en kritisk gjennomgang av de anmerkede punktene.

Arealer

[Gå til side](#)

Forutsetninger og vedlegg

[Gå til side](#)

Lovlighet

[Gå til side](#)

EIERSEKSJON I KLASSISK BOLIGÅRD

- Det foreligger ikke tegninger

Original arkitekttegning var ikke tilgjengelig på saksinnsyn på nett hos Plan- og Bygningsetaten. Opprinnelig planløsning er ombygget og dagens planløsning avviker dermed fra original arkitekttegning. Dvs. takstmann er ikke kjent med om det foreligger godkjente og byggemeldte tegninger som stemmer med dagens bruk.

Forrige salgsoppgave skriver: "For leiligheten foreligger det tillatelse til tiltak som omfatter fjerning av bærevegg datert 10.12.12. Det foreligger ikke ferdigattest, men selger har nylig bedt firma som var ansvarlig søker om å sende inn søknad om ferdigattest. Tillatelse til tiltak følger vedlagt." Takstmann er ikke kjent med om det foreligger ferdigattest for fjerning av bærevegg.

Sammendrag av boligens tilstand

Fordeling av tilstandsgrader

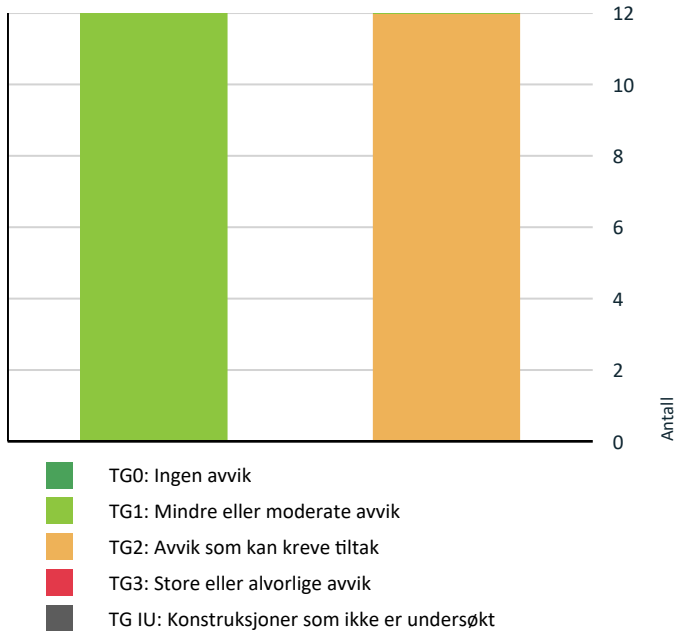

Vil du vite mer om tilstandsgrader? Se side 4.

Anslag på utbedringskostnad

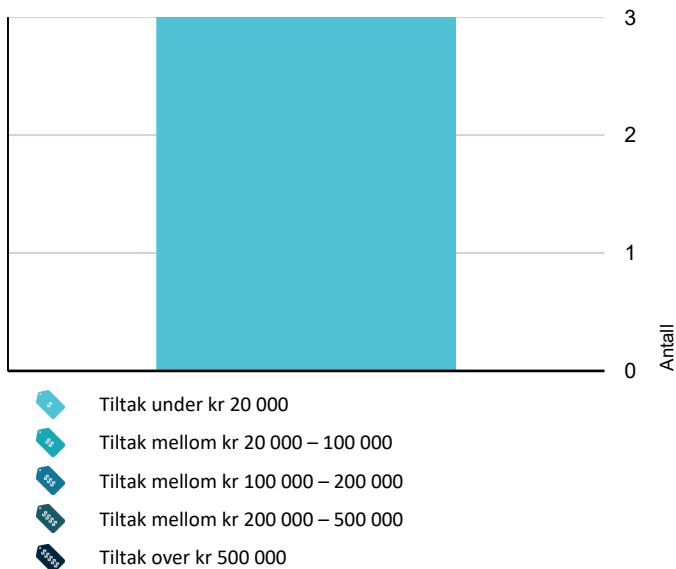

Hva er anslag på utbedringskostnad? Se side 4.

Oppsummering av avvik

Vil du vite mer? Se på rommet eller bygningsdelen senere i rapporten.

EIERSEKSJON I KLASSISK BOLIGGÅRD

TG 2 AVVIK SOM KAN KREVE TILTAK

- ! **Utvendig > Vinduer** [Gå til side](#)
- ! **Utvendig > Vedlikeholdsoversikt felles konstruksjoner** [Gå til side](#)
- ! **Innvendig > Etasjeskille** [Gå til side](#)
- ! **Innvendig > Pipe og ildsted** [Gå til side](#)
- ! **Tekniske installasjoner > Vannledninger - original** [Gå til side](#)
- ! **Tekniske installasjoner > Vannledninger** [Gå til side](#)
- ! **Tekniske installasjoner > Ventilasjon** [Gå til side](#)
- ! **Tekniske installasjoner > Varmtvannstank** [Gå til side](#)
- ! **Tekniske installasjoner > Alarm- og signalanlegg** [Gå til side](#)
- ! **Våtrom > 2.etasje, leilighet > Badetrom > Overflater Gulv** [Gå til side](#)
- ! **Våtrom > 2.etasje, leilighet > Badetrom > Sluk, membran og tettesjikt** [Gå til side](#)
- ! **Kjøkken > 2.etasje, leilighet > Kjøkken (åpen løsning) > Avtrekk** [Gå til side](#)

HELSE, MILJØ OG SIKKERHET

Forhold som åpenbart kan medføre fare for helse, miljø og sikkerhet > Helse, miljø og sikkerhet

- ! Det er ikke foretatt radonmålinger, og bygget er heller ikke utført med radonsperre. [Gå til side](#)

Tilstandsrapport

EIERSEKSJON I KLASSEK BOLLGGÅRD

Byggeår

1925

Kommentar

Iflg. Kartverket

Standard

Bygningstype: Boligblokk

Bygningsstatus: Tatt i bruk

Næringsgruppe: Bolig

Godkjent dato: -

Igangsatt dato: -

Tatt i bruk dato: 01.01.1925

Kilde: Kartverket

Vedlikehold

Boligselskapets vedlikeholdsoversikt (utførte eller planlagte arbeider) er ikke kjent for taksmann. Hovedkonstruksjoner er fra byggeåret med den slitasje og elde/utidsmessighet dette medfører.

Årsmøte 2025 opplyser, kun utdrag:

Fremtidig rehabilitering og vedlikehold i kommende periode

Gården er 100 år i disse dager. Det innebærer at konstruksjonene er gamle, og behovet for vedlikehold og rehabilitering er naturlig nok økende. Det er to store prosjekter som må prioriteres de neste årene, og som vil påvirke økonomien i sameiet.

1. Rør under husene er i ferd med å rehabiliteres. Den siste strekningen under Trudvangveien 10-14 vil gjennomføres i 2025. I de nærmeste årene må vi rehabilitere avløpsrør oppover i bygningene for å unngå større kollaps i rørene. Dette gjøres ved at det kjøres epoxystrømper gjennom rørene. Arbeidene har en kostnadsramme på flere millioner, og det må derfor utarbeides en langsiktig og bærekraftig plan for disse arbeidene, som både skal sikre god og trygg gjennomføring og samtidig ivareta en forsvarlig økonomi (se punkt om økonomi under).

2. Brannsikring av kjellere må gjennomføres. Installering av inertgasssystem vil koste sameiet mellom to og 3 millioner kroner.

3. Over tid er det nødvendig å rehabilitere fasaden på bygningene.

UTVENDIG

1 TG 2 Vinduer

Vinduer med isolérglass i treramme datert 86 i stue.

Opprinnelig vindu på badet er blendet fra innsiden (flislagt overflate).

Årstall: 1986

Vurdering av avvik:

- Det er avvik:

Generell elde, vær- og bruksslitasje.

Konsekvens/tiltak

- Tiltak:

Ingen umiddelbare tiltak ansees som nødvendig men vær klar over avvik.

Tilstandsrapport



Vindustype



Værslitasje

TG1 Balkongdør

To-fløyet balkongdør med isolérglass datert 2020. Hengslet balkongdør. Døren gir godt med dagslys. Montert i regi av sameiet.

Årstall: 2020



Balkongdør

TG1 Inngangsdør

B30 brannsertifisert inngangsdør med én lås og frostet glass i dørbladet og over døren. Montert i regi av sameiet.

Årstall: 2021

Tilstandsrapport



Inngangsdør



Dørtype



Sett fra fellesgang.

Balkong

Balkong med adkomst fra soverommet. Montert i regi av sameiet.

Bygget med stålkonstruksjon forankret til yttervegg, tregulv og rekkverk i smijern.
Ved nedbør er det naturlig avrenning.

Rekkverk høyde: 100,5cm
Det er under 10m til bakken.

Generelt krav: Høyde på rekkverk ved balkonger, tribuner, passasjer og lignende skal være minimum 1,0 m. Der nivåforskjellen er mer enn 10,0 m, skal rekkverk ha en høyde på minimum 1,2 m.

Årstall: 2021

Tilstandsrapport



Balkong

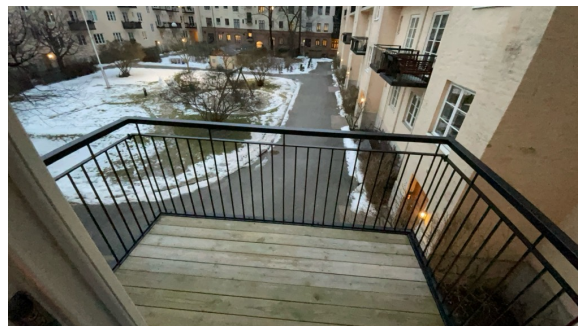

Balkong

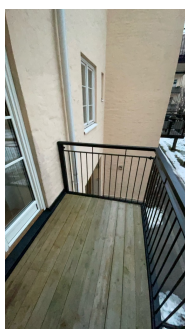

Balkong



Rekkverkshøyde

📍 TG 2 Vedlikeholdsoversikt felles konstruksjoner

Punktet handler om boligselskapets vedlikeholdsoversikt (utførte eller planlagte arbeider) over felles konstruksjoner iht. NS3600 er tilgjengelig eller ikke. Hovedkonstruksjoner er fra byggeåret med den slitasje og elde/utidsmessighet dette medfører. Felles konstruksjoner er ikke vurdert og gis heller ikke TG med mindre det opplyses spesifikt her.

Vurdering av avvik:

- Det er ikke utarbeidet Tilstandsanalyserapport, vedlikeholdsplan e.l. for fellesdeler i bygget.

Konsekvens/tiltak

- For å lukke avviket iht. NS 3600.2018 må det utarbeides en Tilstandsanalyserapport/vedlikeholdsplan for fellesdeler i bygget. Da dette er opp til borettslag/sameie å rekvirere er kostnadsestimat ikke satt.

INNVENDIG

📍 TG 1 Overflater

Gulvflater består av: Parkett fra 2013, lagt uten dørterskler som gir et fint preg. Fliser på badrom.

Veggflater består av: Malt mur. Malte plater. Fliser på badrom. Nymalt i 2017.

Himlinger består av: Malte plater. Himlinger er senket. Nymalt i 2017.

Lokale ujevnheter i parkettgulv.

Samtlige overflater er fullt brukbare og avvikene ansees kun å være av kosmetisk betydning, ingen praktisk betydning mht. bruk.

Årstell: 2013

Tilstandsrapport

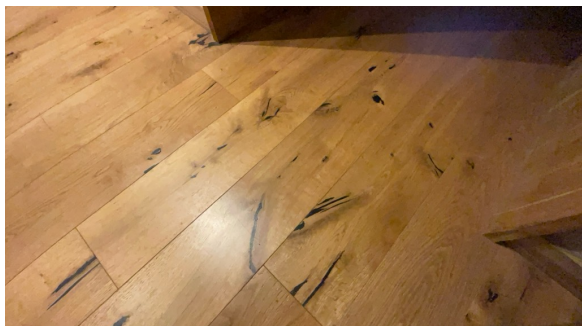

Type parkett.

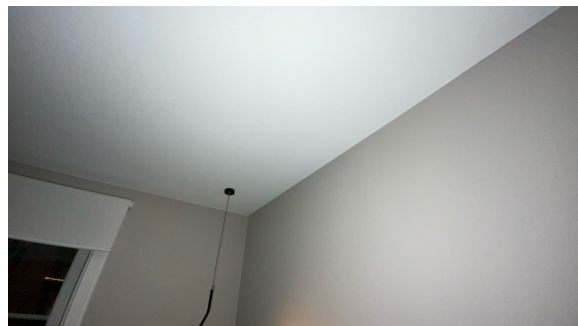

Overflater



Overflater

📍 TG 2 Etasjeskille

Originalt trebjelkelag som etasjeskillere. Ukjent for taksmann om det ble gjort avrettingstiltak med etasjeskillet i 2022.

Måling av høydeforskjeller med laser gjort i rom: STUE OG ENTRÉ

Lokalt avvik måles med laser (5 punkter) innenfor 2 m:

Størst avvik: 11 mm på 2m avstand

Totalt avvik målt med ett punkt ved hver vegg i rommet, samt et punkt midt på gulvet:

Størst avvik: 13 mm

Tilfeldig valgte målesteder i rommene.

Vurdering av avvik:

- Målt høydeforskjell på mellom 10 - 20 mm innenfor en lengde på 2 meter. Tilstandsgrad 2 gis med bakgrunn i standardens krav til godkjente måleavvik.

Konsekvens/tiltak

- For å få tilstandsgrad 0 eller 1 må høydeforskjeller rettes opp. Det vil imidlertid sjelden være økonomisk rasjonelt som et enkeltstående tiltak i en bolig som dette. Dersom boligen en gang skal renoveres, kan man vurdere slike tiltak.

Ingen umiddelbare tiltak ansees som nødvendig men vær klar over avvikene.

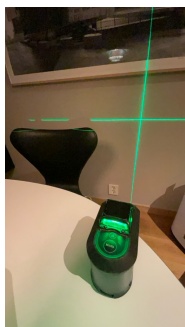

Skjevheter ble målt med elektronisk laservater på tilfeldig valgte steder i boligen.

Tilstandsrapport

TG 2 Pipe og ildsted

Det opplyses å være et originalt pipeløp på kjøkken. Det er ikke tilknyttet ildsted idag.

Det er hovedsaklig kun 1 synlig pipeløpsside i tillegg til deler av annen pipeløpsside.
Det er montert kjøkkenskap foran pipeløp, slik at noe av pipeløp er skjult bak innredningen.

For evt. tilknytningsmuligheter må det vurderes av sameiet og fagperson (evt. Brann- og Redningsetaten).

Det opplyses i forrige salgsoppgave at piper ble rehabilitert i regi av sameiet i 2015.

Vurdering av avvik:

- Det er avvik:

Kun 1 pipeløpsside er synlig.

Konsekvens/tiltak

- Tiltak:

Ingen tiltak ansees som nødvendig.



Pipeløp uten ildsted.

TG 1 Innvendige dører

Det er 1 stk. original dør til badet. Døren gis TG1 pga. god stand (til tross for å være original) men vær klar over alder og generell slitasje.



Original innerdør.

VÅTROM

2. ETASJE, LEILIGHET > BADEROM

Generell

Baderommet ble oppusset i 2013 i regi av tidligere eiere.

Dok:

Tilstandsrapport

Dokumentasjon for utførelsen av våtromsarbeider er ikke kjent for takstmann. Dette gis TG2 på generelt grunnlag med bakgrunn i NS3600:2018 "Valg av tilstandsgrader" og med den usikkerhet manglende dokumentasjon medfører.

Baderommet og røropplegg er fra byggeåret med den elde, slitasje og utidsmessighet det medfører.

Årstall: 2013



Baderom

2.ETASJE, LEILIGHET > BADEROM

TG 1 Overflater vegger og himling

Flislagte vegger. Malte plater i himling. Noe slitasje av silikonfuger.

Årstall: 2013

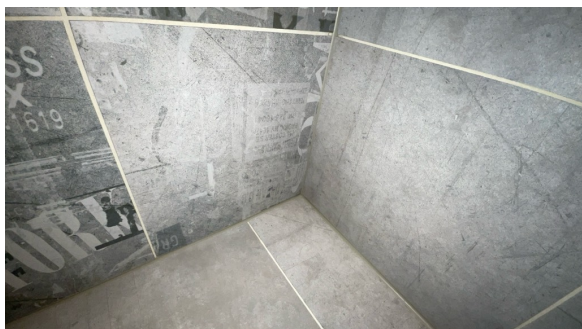

Dusjhjørne

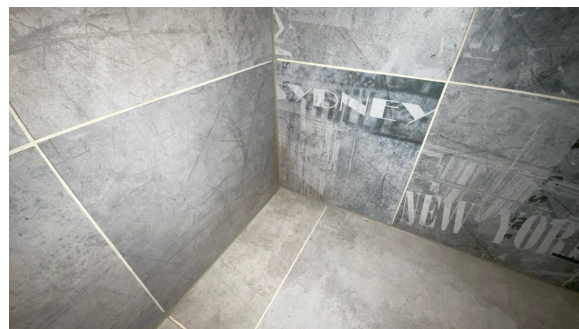

Dusjhjørne

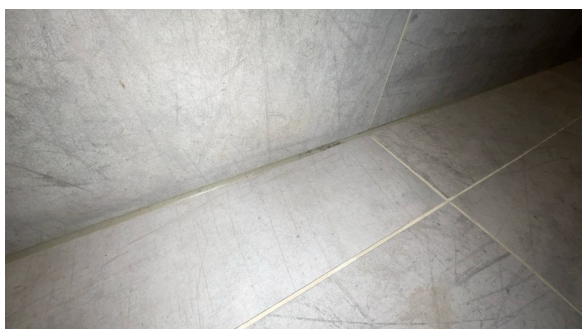

Dusjhjørne

2.ETASJE, LEILIGHET > BADEROM

TG 2 Overflater Gulv

Flislagt gulv med varmekabler.

Tilstandsrapport

Følgende målinger av fall i retning sluk (høydeforskjeller) ble gjort på BADEROMMET:

Fra gulvflis ved dørterskel til topp gulvflis over sluk: 36 mm, tilfredstillende mht. dagens forskrift. Målt med krysslaser.
Det er ytterligere 62mm ned til topp slukrist.

Fall \geq 1:100 på gulvet utenfor dusj målt mellom dørterskel og dusj.

Evt. membranoppkant \geq 15mm ved dørterskel er ikke mulig å konstatere visuelt, det vises til evt. dokumentasjon for å vurdere dette.

Det er fall til sluk i dusjonen målt med håndholdt vater på flere tilfeldig valgte steder.

Det er fall på gulv ved dørterskel i retning sluk målt med håndholdt vater.

Det er fall på gulvet i rommet i retning sluk for øvrig målt med håndholdt vater på tilfeldig valgte steder.

Fall \geq 1:50 målt 80cm ut fra senter sluk mot dør.

Fall nevnt over er målt med håndholdt vater og krysslaser. Oppmålingen er gjort ved tilfeldig valgte steder på baderomsgulvet.

Årstall: 2013

Vurdering av avvik:

- Det er avvik:

Fall \leq 1:50 målt 80cm ut fra senter sluk mot innerste vegg.

Manglende dokumentasjon for utførte arbeider.

Konsekvens/tiltak

- Tiltak:

Ingen tiltak ansees som nødvendig men vær klar over forholdet.



Fallforhold målt i retning sluk.



Fallforhold målt i retning sluk.



Fallforhold målt i retning sluk.



Fallforhold målt i retning sluk.

2. ETASJE, LEILIGHET > BADEROM

TG 2 Sluk, membran og tettesjikt

Type sluk: Plastsluk med uttagbar vannlås for inspeksjon og rengjøring.

Type membran: Det er en synlig dukmembran under klemring i sluk. Membran på vegger og evt. membranoppkant under/ved dørterskel er ikke mulig å konstatere visuelt. Det vises til evt. dokumentasjon for å konstatere hvilken løsning som er valgt.

Tilstandsrapport

Protimeter fuktapparat: Gjorde ingen unormale utslag ved fuktsøk i dusj.

Levetidsbetraktning:

Levetid | Smøremembran over 15 år - "Mer enn halvparten av forventet brukstid er oppbrukt" = TG 2

Levetid | Banemembran over 20 år - "Mer enn halvparten av forventet brukstid er oppbrukt" = TG 2

Årstall: 2013

Vurdering av avvik:

- Det er avvik:

Manglende dokumentasjon for utførte arbeider.

Konsekvens/tiltak

- Tiltak:

Ingen tiltak ansees som nødvendig men vær klar over avviket.



Overgang ved dørterskel.



Sluk er nedsenket i forholdet til gulvflaten.



Sluk er nedsenket i forholdet til gulvflaten.

2.ETASJE, LEILIGHET > BADEROM

TG 1 Sanitærutstyr og innredning

Veggmontert toalett uten synlig drensspalte under toalettsisternen. Servantskap med blandebatteri. 2 stk. dusjarmaturer.

MERK: Det er ikke observert drensspalte under toalettsisternen. Det kan være en integrert "lekkasjesikring" der lekkasjevann ledes direkte til toalett men det er ikke konstatert pga. manglende dokumentasjon.

Årstall: 2013

Tilstandsrapport



Toalett



Servantskap med blandebatteri.



2 stk. dusjarmaturer.

2.ETASJE, LEILIGHET > BADEROM

TG1 Ventilasjon

Elektrisk avtrekksvifte er ført til yttervegg gjennom opprinnelig vindu som er blendet fra innsiden.

Takstmann har ikke undersøkt evt. vedtekter for slike tiltak.

Årstill: 2013

Tilstandsrapport



Elektrisk avtrekksvifte.



Luftespalter i dørbildet.



Avtrekksvifte er ført gjennom vindu i yttervegg.

2.ETASJE, LEILIGHET > BADEROM

TG1 Tilliggende konstruksjoner våtrom

Hulltaking er ikke foretatt da det ikke er fysisk mulig pga. tilliggende konstruksjoner. For å kunne utføre hulltaking skal det gjøres fra utsiden av baderommet som det ikke er tilgang til, helst der det erfaringsmessig forekommer skader. Metoden var ikke gjennomførbar pga. byggemåten og tilstøtende konstruksjoner som gir stor risiko for å skade evt. tekniske installasjoner i dette området ved hulltaking.

Vurderingen er gjort basert på måling av luftfuktighet med Protimeter fuktapparat. Det ble ikke registrert unormale luftfuktverdier i hulrommet innenfor innkassing av avløpsrør.

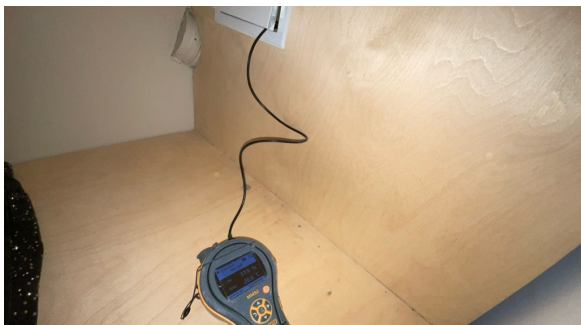

Måling av luftfuktighet.

KJØKKEN

2.ETASJE, LEILIGHET > KJØKKEN (ÅPEN LØSNING)

TG1 Overflater og innredning

HTH kjøkkeninnredning består av glatte fronter med både håndtak og trykk-funksjon, heltre benkeplater, stålkummer og blandebatteri, integrert koketopp, stekeovn, oppvaskmaskin og kjøll/frys.

MERK: Det var noe slitasjemerker på enkelte fronter men det har ingen praktisk betydning mht. bruk. Av den grunn gis det TG1.

Tilstandsrapport

Årstall: 2013



Kjøkken



Kjøkken



Kjøkken

2. ETASJE, LEILIGHET > KJØKKEN (ÅPEN LØSNING)

TG2 Avtrekk

Ventilator med kullfilter. Ventilator med kullfilter gis automatisk TG2 pga. ventilasjonsprinsippet (omluft med kullfilter).

Årstall: 2013

Vurdering av avvik:

- Det er kun kullfilterventilator på kjøkkenet og heller ikke andre forserte/mekaniske avtrekksløsninger fra kokesonen.

Konsekvens/tiltak

- Om mulig bør det etableres mekanisk/forsert avtrekk ut fra kokesonen.

Tilstandsrapport

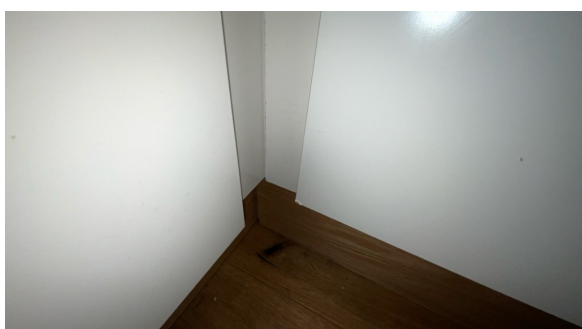
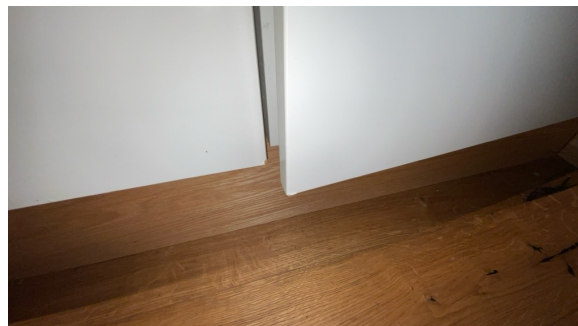

TEKNISKE INSTALLASJONER

TG 2 Vannledninger - original

Originalt vannrør i skilleveggen mellom soverom og badrom.

Vurdering av avvik:

- Mer enn halvparten av forventet brukstid er passert på innvendige vannledninger.

Konsekvens/tiltak

- Det er ikke behov for utbedringstiltak siden anlegget fungerer i dag, men ut ifra alder kan skader plutselig oppstå på eldre anlegg.



Originalt vannrør. Nyere stoppekran.

TG 2 Vannledninger

Type rør: Rør-i-rør

Fordelerskap: I veggen bak vaskemaskin (må flyttes for tilgang). Evt. lekkasjevann fra fordelerskap blir ledet til avrenningshull inni fordelerskapet. Deretter skal lekkasjevann komme ut av drengspalte i vegg på badetrommet/til sluk men drengspalten ble ikke lokalisert av takstmann.

Røranvisning: Nei, mangler.

Dokumentasjon: Nei, mangler.

Hovedstoppekran for boligen: Inni fordelerskap, ble testet og fungerte 100%.

Tilstandsrapport

Lekkasjestopper: Kun under vaskemaskin, ikke på kjøkken.

Opplegg til vaskemaskin er på soverommet. Det er lekkasjesikring under denne.

Levetidsbetraktninger:

Levetid | Vannrør av kobber over 25 år - "Mer enn halvparten av forventet brukstid er oppbrukt" = TG 2

Levetid | Rør i rør system over 25 år - "Mer enn halvparten av forventet brukstid er oppbrukt" = TG 2

TEK10

Der bygningens vanninstallasjon er uten overløp, må det være montert automatisk lekkasjestopper. Med automatisk lekkasjestopper menes en fuktfølger som gir signal til en ventil som stenger vanntilførselen når den mottar signal.

TEK17

Teknisk forskrift fra 2017 (TEK17) krever at installasjoner med vann i rom uten sluk i gulv skal sikres med lekkasjestoppere.

Årstall: 2013

Vurdering av avvik:

- Det er avvik:

Dokumentasjon for rørarbeider mangler.

Det mangler lekkasjestopper på kjøkken.

Drensspalte (tilknyttet fordelerskap) i vegg på badet er ikke lokalisert.

Konsekvens/tiltak

- Tiltak:

Lekkasjestopper må monteres på kjøkken.

Drensspalte må lokaliseres evt. etableres dersom det mangler.

Kostnadsestimat: Under 20 000

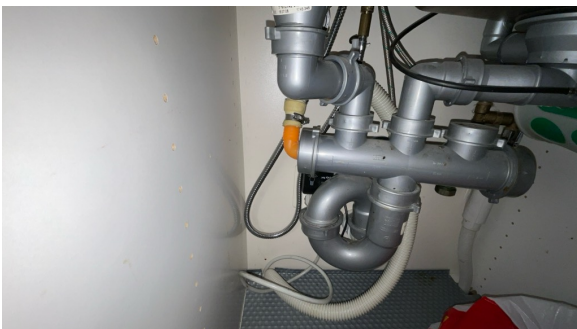

Rør på kjøkken.



Fordelerskap



Synlig avrenningshull inni fordelerskap.



Magnetventil for lekkasjestopper er synlig innenfor liten inspeksjonsluke i garderobeskap på soverom.

TE1 Avløpsrør

Avløpsrør (soilrør) er vanskelig å vurdere visuelt innenfor hvit inspeksjonsluke. Det er nyere støpejernsrør (rød farge).

Pga. manglende dokumentasjon om rørarbeider tas det forbehold om dette.

Tilstandsrapport

Levetidsbetraktning

Levetid | Avløpsrør i plast over 25 år - "Mer enn halvparten av forventet brukstid er oppbrukt" = TG 2

Levetid | Støpejernsrør. Dominerende rørmateriale mellom 1950 og 1970 = TG 2/3

Evt. dokumentasjon på utførte rørarbeider i leiligheten er ikke kjent for takstmann utover det som evt. nevnes i rapporten. Dokumentasjon for utførelse foreligger ikke. Dette gis TG2 på bakgrunn av NS3600:2018 "Valg av tilstandsgrader".



Avløpsrør. Bilde tatt gjennom inspeksjonsluke.

TG 2 Ventilasjon

Det er montert lufterventiler i himling i stue, entré og soverom. Det er et merkbart avtrekk fra disse ventilene.

Det er ikke luftespalter over vinduer/balkongdør eller lufteluker i yttervegger, dvs. ukjent for takstmann hvor "tilluft" til leiligheten kommer ifra.

Se egne punkter for ventilasjon for Kjøkken og Bad.

Vurdering av avvik:

- Det er avvik:

Ventilasjonsløsningen i leiligheten er ukjent for takstmann.

Det gis avvik pga. ikke luftespalter over vinduer/balkongdør eller lufteluker i yttervegger.

Konsekvens/tiltak

- Tiltak:

For å kunne vurdere ventilasjonsforholdet nærmere må det gjøres inngrep i himling for å evt. kunne avdekke ventilasjonsarbeider/kanaler e.l.

Tilstandsrapport

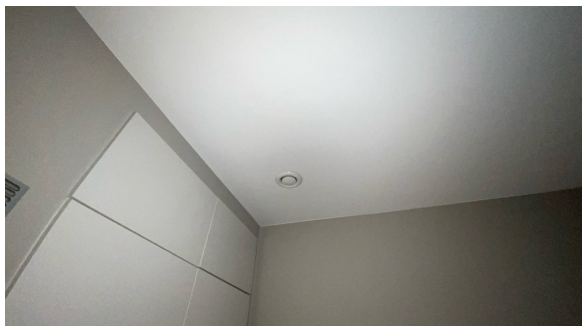

Lufteventil på soverom.

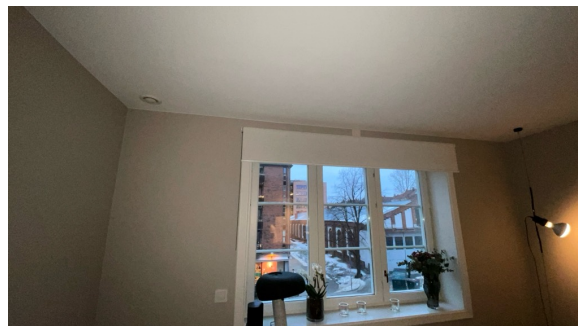

Lufteventil i stue.

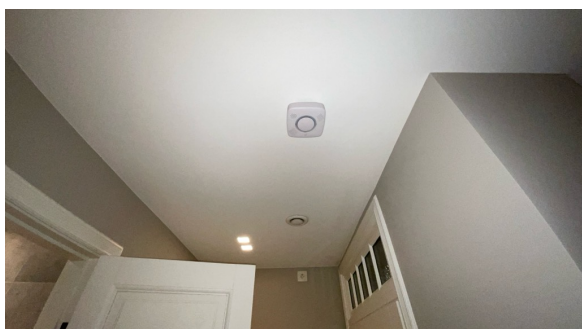

Lufteventil i entré.

🔧 TG 1 Oppvarming

Gulvvarme under parkett, ulike soner. Varmekabler på bad.

Årstall: 2013



Termostatbryter



Termostatbryter

🔧 TG 2 Varmtvannstank

Varmtvannsbereder er plassert inni garderobeskap på soverommet vegg. Montert med veggfeste.

Volum: Trolig 200 liter.

El-tilkobling: Type uttagbar (ikke fast tilknyttet)

Lekkasjesikring: Ja

Årstall: 2013

Vurdering av avvik:

- Det er ikke påvist tilfredsstillende el-tilkobling av varmtvannstank iht. gjeldende forskrift.

Konsekvens/tiltak

- Det bør etableres tilfredsstillende el-tilkobling etter gjeldende forskrift.

Tilstandsrapport

Kostnadsestimat: Under 20 000



El-tilkobling (vanlig støpsel)

🔧 TG 2 Alarm- og signalanlegg

Dørcalling.
Internett.
Felles brannvarslingsanlegg.
Lekkasjestopper: Se punkt Vannledninger
Komfyrvakt: Nei, ansees som et krav.
Sprinkleranlegg: Nei
Innbruddsalarm: Nei

Generell info: Det er krav til fastmontert komfyrvakt i alle nye boliger fra 2010 i henhold til NEK 400. Denne skal monteres av elektroinstallatør. Ved oppussing gjelder kravet om fastmontert komfyrvakt dersom det legges opp ny kurs til platetopp/komfyr.

Kilde: <https://www.dsb.no>

TEK10
Teknisk forskrift fra 2010 (TEK10). Der bygningens vanninstallasjon er uten overløp, må det være montert automatisk lekkasjestopper. Med automatisk lekkasjestopper menes en fuktføler som gir signal til en ventil som stenger vanntilførselen når den mottar signal.

Årstall: 2013

Vurdering av avvik:

- Det er avvik:

Komfyrvakt mangler.

Konsekvens/tiltak

- Tiltak:

Montere komfyrvakt.

Kostnadsestimat: Under 20 000



Dørcalling



Brannvarsler

Elektrisk anlegg

Tilstandsrapport

Dette er en forenklet kontroll begrenset til de spørsmål og undersøkelser som forskrift til avhendingslova (tryggere bolighandel) § 2-18 inneholder. Dette kan ikke sammenlignes med en kontroll utført av offentlig myndighet (Det lokale eltilsyn) eller registrert elektrovirksomhet, og en bygnings sakkyndig har verken kompetanse eller lov til å foreta en slik kontroll.

Tilstanden er vurdert ut fra den forenklede og begrensede kontrollen som forskriften inneholder. El-anlegget kan ha feil og mangler som en slik forenklet undersøkelse ikke vil avdekke. Vær derfor oppmerksom på denne risikoen, og søk videre veiledning eller få en fullstendig kontroll utført av registrert elektrovirksomhet.

DET BLE OBSERVET OG OPPLYST FØLGENDE PÅ BEFARINGS DAGEN:

-Automatsikringer i el.skap uten forbruksmåler er plassert i entré.

Forrige salgsoppgave opplyser: "Nytt EL skap med 11 kurser fra 2013 med ny stigeledning fra kjeller. Nytt skult elektrisk anlegg med elko+ stikkontakter og brytere."

Forrige egenerklæring opplyser: "Nytt sikringskap og elektrisk opplegg i hele leiligheten". Ekeberg Elektro Service AS.

Evt. samsvarserklæring for elektroarbeider nevnt over er ikke sett av undertegnede.

-Hovedsikring: Ikke opplyst i kursanvisningen

-Utenpåliggende / skjult ledningsnett.

El.anlegg er ikke takstmannens kompetanseområde og nærmere undersøkelse er ikke foretatt.

Evt. dokumentasjon på utførte elektroarbeider i boligen er ikke kjent for takstmann utover det som evt. nevnes i rapporten.

Det anbefales å få utført en uavhengig el-kontroll da det ikke har vært gjort de siste 5 år. Evt. behov for oppgraderinger/utbedringer må vurderes av elektriker/el-takstmann.

1. Foreligger det eltilsynsrapport de siste 5 år, og det er ikke foretatt arbeid på anlegget etter denne, utenom retting av eventuelle avvik i eltilsynsrapport (dvs en el-tilsynsrapport uten avvik)?

Nei

Spørsmål til eier

2. Når ble det elektriske anlegget installert eller sist gang totalt rehabilitert (årstall)? Med totalt rehabilitert menes fullstendig utskiftet anlegg fra inntakssikring og videre.

Ukjent

3. Er alle elektriske arbeider/anlegg i boligen utført av en registrert elektroinstallasjonsvirksomhet?

Ukjent Ettersom det ikke foreligger samsvarserklæring er det vanskelig å konstatere.

4. Er det elektriske anlegget utført eller er det foretatt tilleggsarbeider på det elektriske anlegget etter 1.1.1999?

Ja

Eksisterer det samsvarserklæring?

Nei

Samsvarserklæring er ikke tilgjengelig.

5. Foreligger det kontrollrapport fra offentlig myndighet – Det Lokale Eltilsyn (DLE) eller eventuelt andre tilsvarende kontrollinstanser med avvik som ikke er utbedret eller kontrollen er over 5 år?

Nei

6. Forekommer det ofte at sikringene løses ut?

Nei

7. Har det vært brann, brantilløp eller varmgang (for eksempel termiske skader på deksler, kontaktpunkter eller lignende) i boligens elektriske anlegg?

Nei

Generelt om anlegget

8. Er det tegn til at det har vært termiske skader (tegn på varmgang) på kabler, brytere, downlights, stikkontakter og elektrisk utstyr? Sjekk samtidig tilstanden på elektrisk tilkobling av varmtvannsbereider, jamfør eget punkt under varmtvannstank

Nei

9. Er der synlig defekter på kabler eller er disse ikke tilstrekkelig festet?

Nei

Tilstandsrapport

Inntak og sikringsskap

10. Er det tegn på at kabelinnføringer og hull i inntak og sikringskap ikke er tette, så langt dette er mulig å sjekke uten å fjerne kapslinger?

Ukjent

FORHOLD SOM ÅPENBART KAN MEDFØRE FARE FOR HELSE, MILJØ OG SIKKERHET

Helse, miljø og sikkerhet

Dette punktet inneholder tydelige og lett synlige forhold ved boligen som åpenbart kan påvirke helse, miljø og sikkerhet, og som bygningssakkyndige har oppdaget. Terskelen for hva som anses som åpenbart er høy, og det utføres ikke undersøkelser med sikte på å avdekke slike forhold. Punktet omfatter ikke skjulte eller ikke-synlige forhold, tekniske vurderinger eller forhold som krever spesialundersøkelser. Forhold vurderes etter byggeteknisk forskrift på befaringstidpunktet.

Det er gjort følgende vurderinger (med mindre det er uaktuelt) i leiligheten mht. sikkerhet av:

Radon, balkong, trapper, elektrisk anlegg, brannteknisk, asbest, rømningsvei, forstøtningsmurer, flom- og rasfare.

Det er funnet følgende avvik:

Vurdering av avvik:

- Det er ikke foretatt radonmålinger, og bygget er heller ikke utført med radonsperre.

BRANNCELLER

Brann- og eksplosjonsvernloven har som formål å forebygge brann og eksplosjoner og å sikre liv, helse, miljø og materielle verdier. Loven regulerer blant annet krav til brannsikkerhet i bygninger, håndtering av farlige stoffer og beredskapstiltak. Den legger også vekt på samarbeid mellom ulike myndigheter og aktører for å oppnå et helhetlig og effektivt brann- og eksplosjonsvern. For å sikre et nedre minimum av sikkerhetsnivå for alle eldre bygg pålegges lov om brann og eksplosjonsvern eier av ethvert byggverk å sørge for nødvendige sikringstiltak mot brann i bygget. Etter forskriften pålegges eier av byggverk å sørge for å oppgradere sikkerhetsnivået i byggverket slik at det minst tilsvarer nivået som fremkommer av de samlede kravene gitt i byggeforskrift 1985 (BF85) eller senere byggeregler. Bygninger som er lovlig oppført i henhold til byggeforskrift 1985 eller senere forskrifter oppfylder kravet til sikkerhetsnivå i forskriften. Eier av byggverk som ble oppført før 1985 plikter å oppgradere sikkerhetsnivået uavhengig av når bygget ble lovlig oppført. Det foreligger ingen dokumentasjon på at sikkerhetsnivået for brannsikkerhet i dette bygget tilfredsstillende byggeforskrift 1985. BRANNCELLER

Brann- og eksplosjonsvernloven har som formål å forebygge brann og eksplosjoner og å sikre liv, helse, miljø og materielle verdier. Loven regulerer blant annet krav til brannsikkerhet i bygninger, håndtering av farlige stoffer og beredskapstiltak. Den legger også vekt på samarbeid mellom ulike myndigheter og aktører for å oppnå et helhetlig og effektivt brann- og eksplosjonsvern.

Konsekvens/tiltak

- Det bør gjennomføres radonmålinger.

Arealer, byggetegninger og brannceller

Standard gjeldende fra 01.01.2024

Arealmålinger og arealoppsett er basert på Norsk standard 3940:2023 Areal- og volum-beregninger av bygninger. Arealet gjelder for tidspunktet da boligen ble målt

Hva er måleverdig areal?

Arealet i rommet må ha minst 1,90 m fri høyde over gulvet og minst bredde på 0,60 m. Et loft med skråtak vil for eksempel bare få registrert målbart areal der høyden er minst 1,90 m og bredden minst 0,60 m. Rommet må ha dør eller luke og gangbart gulv.

Hva er bruksareal?

BRA = BRA-i + BRA-e + BRA-b

Bruksarealet for bygningen er bruttoarealet minus arealet som opptas av yttervegger.

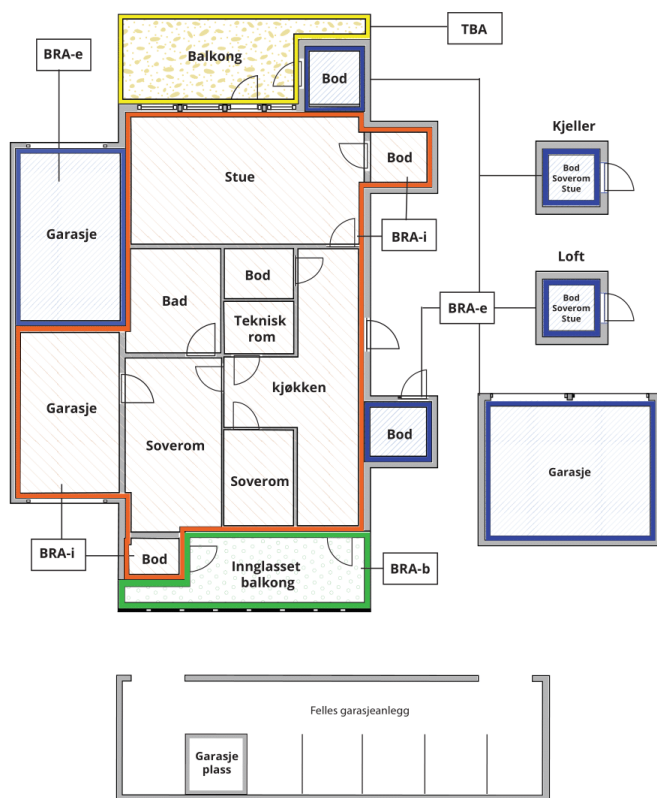

Carport og/eller garasjeplass i felles garasjeanlegg er ikke måleverdig areal

Internt bruksareal (BRA-i) Arealet innenfor boenheten(e)

Eksternt bruksareal (BRA-e) Arealet av alle rom utenfor boenheten(e) og som tilhører denne, slik som for eksempel boder

Innglasset balkong mv (BRA-b) Arealet av innglasset balkong, veranda eller altan når denne er tilknyttet boenheten(e)

Terrasse- og balkongareal (TBA) Arealet av terrasser, åpne balkonger og åpen altan tilknyttet boenheten(e)

Gulvareal (GUA) Er sum av BRA (bruksareal) og ALH (areal med lav takhøyde).

Areal med lav takhøyde (ALH) er ikke måleverdig areal, som skyldes skråtak og lav himlingshøyde.

GUA kan opplyses i markedsføring der det er aktuelt for den konkrete boligen og kun sammen med BRA-i, for eksempel der gulvflaten har en verdi og har funksjon ved møblering og bruk av rommene. Ikke innredet areal som kaldloft, måles og oppgis normalt ikke.

Arealet kan ikke alltid fastsettes nøyaktig

Areal kan være komplisert eller umulig å måle opp nøyaktig fordi det er vanskelig å fastslå tykkelsen på innervegger, skjevheter i og utforming av bygningskonstruksjoner som karnapp, buer og vinkler som ikke er rette, åpne rom over flere etasjer og så videre.

Eiendommens markedsverdi kan ikke baseres på en matematisk beregning basert på antall kvadratmeter opplyst i rapporten. Opplysninger om areal kan altså ikke alene benyttes for å beregne eiendommens verdi.

Den bygningsfaglige kan avdekke eventuelle bruksendringer og avvik i branncelleinndeling

Den bygningsfaglige ser på byggetegninger hvis de er tilgjengelige og dette er en del av oppdraget, og vurderer bruken av boligen opp mot tegningene. Hvis den bygningsfaglige avdekker at en bolig ikke ser ut til å være delt opp i brannceller etter kravene i byggt teknisk forskrift på befaringstidspunktet, skal det opplyses om dette.

Reglene om bruksendring og brannceller kan være kompliserte. Søk videre faglige råd om rapporten ikke gir deg svar. Den bygningsfaglige kan ikke vurdere og svare på alle spørsmål, og kan heller ikke vite om kommunen kan gi unntak for kravene som gjelder. [Vil du vite mer?](#)

Om brannceller

En branncelle er hele eller avgrensede deler av en bygning hvor en brann fritt kan utvikle seg uten at den kan spre seg til andre bygninger eller andre deler av bygningen i løpet av en fastsatt tid.

Om bruksendring

Bruksendring er å endre bruken av et rom fra en tillatt bruk til en annen. Dette kan kreve søknad og tillatelse, for eksempel hvis du endrer et rom fra bod til soverom eller arbeidsrom, eller hvis du endrer en bolig til to separate boliger.

Rom for varig opphold har krav til takhøyde, romstørrelse, rømningsvei og lysforhold som må være oppfylt. Du kan søke kommunen om unntak for kravene, men kan ikke regne med å få unntak for krav som går på helse og sikkerhet, for eksempel krav til rømningsvei.

Bruksendring som krever godkjenning, og som ikke er søkt bruksendret, er ulovlig. Kommunen kan etter plan- og bygningsloven kapittel 32 forfølge overtredelser. Kommunen kan pålegge deg å avslutte den ulovlige bruken, eventuelt å rette eller tilbakeføre rommet til godkjent bruk.

Arealer

EIERSEKSJON I KLASSISK BOLIGGÅRD

Etasje	Bruksareal BRA m ²			SUM	Terrasse- og balkongareal (TBA)
	Internt bruksareal (BRA-i)	Eksternt bruksareal (BRA-e)	Innglasset balkong (BRA-b)		
2.etasje, leilighet	41			41	4
Loftsbod		1		1	
Kjellerbod		9		9	
SUM	41	10			4
SUM BRA	51				

Romfordeling

Etasje	Internt bruksareal (BRA-i)	Eksternt bruksareal (BRA-e)	Innglasset balkong (BRA-b)
2.etasje, leilighet	Entré/gang, badrom, kjøkken (åpen løsning), soverom (tidl. kjøkken), stue		
Loftsbod		Loftsbod	
Kjellerbod		Kjellerbod	

Kommentar

Loftsbod er ca. 1,4m² som avrundes ned til nærmeste hele tall 1m² (BRA-e). Loftsboden har et gulvareal på ca. 5m².

Kjellerbod er 9m² (BRA-e).

Balkong er 3,6m² som avrundes opp til nærmeste hele tall 4m² (TBA).

3D-SKANNET AREAL. BOLIGENS AREAL ER BEREGNET MED 3D-LASERSKANNER FRA LEICA SOM GIR EN GARANTERT NØYAKTIGHET INNENFOR 2% SOM ER KRAVET I NY AVHENDINGSLOV PER 1. JANUAR 2022.

Arealoppmåling er utført på stedet av undertegnede.

Det er bruken av rommet på befaringstidspunktet som avgjør om rommet defineres som P-ROM eller S-ROM. Dette betyr at rommet både kan være i strid med byggeteknisk forskrift og mangle godkjenning i kommunen for den aktuelle bruken, uten at dette vil få betydning for takstmannens valg.

Lovlighet

Byggetegninger

Det foreligger ikke tegninger

Kommentar: Original arkitekttegning var ikke tilgjengelig på saksinnsyn på nett hos Plan- og Bygningsetaten. Opprinnelig planløsning er ombygget og dagens planløsning avviker dermed fra original arkitekttegning. Dvs. takstmann er ikke kjent med om det foreligger godkjente og byggemeldte tegninger som stemmer med dagens bruk.

Forrige salgsoppgave skriver: "For leiligheten foreligger det tillatelse til tiltak som omfatter fjerning av bærevegg datert 10.12.12. Det foreligger ikke ferdigattest, men selger har nylig bedt firma som var ansvarlig søker om å sende inn søknad om ferdigattest. Tillatelse til tiltak følger vedlagt."

Takstmann er ikke kjent med om det foreligger ferdigattest for fjerning av bærevegg.

Nyere håndverkstjenester

Er det ifølge eier utført håndverkstjenester på boligen siste 5 år?

Ja Nei

Kommentar: Se rapport.

Befarings - og eiendomsopplysninger

Befaring

Dato	Til stede	Rolle
21.1.2026	Anders Jørgen Bryhn	Takstingeniør
	Erik Willersrud ga opplysninger og viste leiligheten.	Kunde

Matrikkeldata

Kommune	gnr.	bnr.	fnr.	snr.	Areal	Kilde	Eieforhold
301 OSLO	215	181		50	5047 m ²	Iflg. Kartverket	Eiet

Adresse

Harald Hårfagres gate 5A

Hjemmelshaver

Erik Bøe Willersrud iflg. Kartverket

Kommentar

Evt. andel formue er ikke kjent for takstmann.

Boligselskap

KIRKEVEIEN 74
BOLIGSAMEIE

Eierandel

426 / 78307

Felles gjeld:

Kr. 32 093

Forretningsfører

OBOS Eiendomsforvaltning
AS

Eiendomsopplysninger

Adkomstvei

Adkomst via offentlig gate. Felles hovedinngang inn fra fortau i gate.

Tilknytning vann

Offentlig vannforsyning via private stikkledninger.

Tilknytning avløp

Offentlig avløp via private stikkledninger.

Regulering

S-2255

Vedtatt: 28.07.1977

Formål: Bolig m.tilh. anlegg

S-132GO

Vedtatt: 03.02.1939

Formål: Måle- og avstandslinje, Offentlig kjørebane/veigrunn
21573

Vedtatt: 02.05.1973

Formål: Fortau

V241293

Vedtatt: 24.12.1993

Formål: Fortau, Måle- og avstandslinje

Om tomten

Flat tomt. Kvartalsbebyggelse.

Tinglyste/andre forhold

Ikke kjent for takstmann

Forsikring

Selskap

Gjensidige

Avtalenr

92773143

Type

Forsikringssum

Årlig premie

Kommentar

Felles polise for sameiet

Kilder og vedlegg

Dokumenter

Beskrivelse	Dato	Kommentar	Status	Sider	Vedlagt
Egenerklæring		Ikke mottatt	Ikke gjennomgått		Nei
Eiendomsverdi.no		Eiendomsinfo som bl.a. matrikkel, byggeår, tomtestørrelse, hjemmelshaver, bygningsopplysninger m.m.	Gjennomgått		Nei
Eier		Eier har gitt opplysninger enten på befaringsdag og/eller pr. email.	Gjennomgått		Nei
Forretningsfører		Felleskostnader, forsikring, andel formue, andel gjeld, generell informasjon.	Gjennomgått		Nei
Tegninger		Ark.tegninger fra saksinnsyn hos Plan- og Bygningsetaten.	Gjennomgått		Nei

Revisjoner

Versjon	Ny versjon	Kommentar
1	04.02.2026	

For gyldighet på rapporten se forside

Forutsetninger

Tilstandsrapportens avgrensninger

Egne forutsetninger

Tilstandsrapporten er avholdt etter beste skjønn. Evt. heftelser/servitutter er ikke undersøkt av takstmann. Det gjøres oppmerksom på at panteattest, seksjoneringsbegjæring og eiendommens dokumenter (bl.a. byggemelding, ferdigattest o.l.) i kommunen ikke er kontrollert hvis ikke annet er opplyst. Dokumentasjon/samsvarserklæringer o.l. på evt. byggearbeider, vvs-, rør- og elektroarbeider, uavhengig el-kontroll eller kontroll av pipeløp/ildsted utført av Brann- og rømningsetaten er ikke kjent for takstmann dersom ikke annet er nevnt spesifikt i rapporten. Dersom det ikke foreligger dokumentasjon på utførelse som er påkrevd iht. reglerverket for utførelse gis det TG2 iht. NS3600.

MERK: Kunden/revirenten skal lese gjennom dokumentet før bruk og gi tilbakemelding til takstmannen hvis det finnes feil/mangler som bør rettes opp. Det gjøres oppmerksom på at boligen var møblert/bebodd som gir begrenset mulighet for besiktigelse dersom annet ikke kommer frem i rapporten.

STRUKTUR OG REFERANSENIVÅ

• Rapporten baserer seg på krav i forskrift til avhendingslova (tryggere bolighandel). Rapportens struktur, metode og begrepsbruk følger i hovedsak Norsk Standard NS 3600:2018 (teknisk tilstandsanalyse ved omsetning av bolig), samt Takstbransjens retningslinjer for arealmåling når det gjelder fordeling mellom P-areal og S-areal.

• Bygningssakkyndig er ikke ansvarlig for tilbakeholdt eller uriktig informasjon, som har betydning for tilstandsvurderingen. Rapporten beskriver avvik, det vil si en tilstand som er dårligere enn referansenivået. Rapporten vil normalt ikke fremheve positive sider ved boligen ut over det som fremgår av tilstandsgradene.

• For anbefalte tiltak ved TG2 og TG3 må du vurdere om tiltakene er nødvendige og lønnsomme. Hva det vil koste å utbedre rom eller bygningsdeler vil avhenge av registrerte avvik og tiltak som kommer frem i rapporten. Anslaget er gitt på generelt grunnlag basert på prisintervaller. Anslaget må ikke forveksles med en konkret vurdering og tilbud fra en entreprenør eller håndverker. Utbedringskostnadene vil også avhenge av personlige preferanser og markedspris på materialer og tjenesteyter.

• Vurdering mot byggeregler

Den bygningssakkyndige vil vurdere boligen mot hvordan det var vanlig å bygge og regler som gjaldt på søknadstidspunktet. Noen rom og bygningsdeler slik som bad og vaskerom, og forhold som gjelder sikkerhet mot brann, rekkverk og trapper osv., vil den bygningssakkyndige vurdere mot dagens regelverk. Etter dagens regelverk vil disse kunne få en tilstandsgrad 2 eller 3 uten at det nødvendigvis er krav om at avviket må utbedres.

PRESISERINGER

Tilstandsrapporten gjelder hovedbygget. Tilleggsbygninger, som for eksempel garasje, gis kun en enkel beskrivelse.

Avvik er vurdert ut fra tekniske forskrifter på godkjenningstidspunktet for bygget. Noen bygningsdeler er vurdert etter gjeldende teknisk forskrift på befaringstidspunktet. Dette gjelder blant annet:

i. våtrom (bad, vaskerom) og andre fuktutsatte rom

ii. forhold knyttet til brann, rømming, sikkerhet, for eksempel rekkverkshøyder/åpninger, ulovlige bruksendringer, brannceller osv.

• For skjulte konstruksjoner, som vann og avløp uten dokumentasjon, er kvalitet og alder vurdert.

• Fastmonterte installasjoner, for eksempel innfelt belysning og høyttalere, skal ikke demonteres for å sjekke dampsperrer bak. Dette er av hensyn til bygningssakkyndiges kompetanse og risikoen for skade.

• Kontroll av fukt i konstruksjonen ved hulltaking i bad og vaskerom (våtrom), rom under terreng (kjelleretasje, underetasje og sokkeletasje) eller andre bygningsdeler, skal skje etter eiers aksept. Hulltaking av våtrom og rom under terreng kan i visse tilfeller unnlates (ref. forskrift til avhendingslova).

• Kontroll av romfunksjoner for P-ROM blir bare utført når det ikke foreligger godkjente og byggemeldte tegninger, eller når tegninger ikke stemmer med dagens bruk.

• Bygningssakkyndig gir en forenklet vurdering av branntekniske forhold og elektriske installasjoner i boligen hvis det er mer enn fem år siden siste el-tilsyn. Ved behov for grundigere undersøkelser, kan bygningssakkyndig anbefale boligkjøper ta kontakt med offentlige myndigheter eller en kvalifisert elektrofaglig fagperson.

TILLEGGSUNDERSØKELSER

Etter avtale med eier kan tilstandsanalysen utvides til også å omfatte tilleggsundersøkelser utover minimumskravet i forskriften.

BEFARINGEN

Rapporten gir en vurdering av byggverk og bygningsdeler som bygningssakkyndig har observert, og som fremkommer av forskrift til avhendingslova. Rapporten er likevel ingen garanti for at det ikke kan finnes skjulte feil, skader og mangler. NS 3600:2018 (teknisk tilstandsanalyse ved omsetning av bolig) har undersøkelsesnivå 1 til 3, hvor nivå 1 er det laveste og basert på visuell observasjon. Rapporten er basert på undersøkelsesnivå 1, med noen få unntak: våtrom og rom under terreng.

I praksis betyr dette at:

• befaringen skal begrenses til kun visuelle observasjoner på tilgjengelige flater uten fysiske inngrep (f.eks. riving).

• flater som er skjult av snø eller på annen måte ikke er tilgjengelig eller skjult, blir ikke kontrollert.

• det blir ikke utført funksjonsprøving av bygningsdeler, som isolasjon, piper, ventilasjon, elektrisk anlegg, osv.

• det gis ikke en vurdering av boligens tilbehør, hvite- og brunevarer og annet inventar. Dette gjelder også integrert tilbehør.

Forutsetninger

• Inspisering av yttertak er basert på det som er synlig, normalt på innsiden fra loftet og utvendig fra stige/bakkenivå. I en del situasjoner er det ikke sikkerhetsmessig forsvarlig å undersøke taket fra utsiden, og da vil vurderingen være basert på alder og materialer.).

• Stikkprøvetakninger er tilfeldig valgt og kan innebære kontroll under overflaten med spiss redskap eller lignende.

UTTRYKK OG DEFINISJONER

• Referansenivå: kravet til bygningsdelen eller rommet på byggetidspunktet.

• Tilstand: byggverkets eller bygningsdelens tekniske, funksjonelle eller estetiske status på et gitt tidspunkt.

• Symptom: forhold som gir indikasjon på hvilken tilstand et byggverk eller en bygningsdel befinner seg i. Benyttes ved beskrivelse av avvik og alder.

• Skadegjørere: i hovedsak råte, sopp og skadedyr.

• Fuktsøk: overflatesøk med egnet søkeutstyr som fuktindikator eller visuelle observasjoner.

• Fuktmåling: måling av fuktinnhold i materiale eller i bakenforliggende konstruksjon ved bruk av egnet måleutstyr, blant annet hammerelektrode og pigger.

• Hulltaking: boring av hull for inspeksjon og fuktmåling i risikoutsatte konstruksjoner, primært i tilstøtende vegger til bad, utforede kjellervegger og eventuelt i oppforede kjellergulv.

• Normal slitasje: forventet slitasje av materiale i overflaten som er basert på enkle visuelle observasjoner. Kan vurderes sammen med bygningsdelens alder.

• Forventet gjenværende brukstid: anslått tid et byggverk eller en del av et byggverk vil kunne tjene sitt formål (NS 3600:2018, termer og definisjoner punkt 3.9).

AREALBEREGNING FOR BOENHETER

• Areal fastsettes etter Forskrift til avhendingsloven og Norsk Standard 3940 Areal- og volum-beregninger av bygninger fra 2023.

• Areal oppgis i hele kvadratmeter i rapporten, og gjelder for det tidspunkt oppmålingen fant sted.

• Bruksareal (BRA) er det måleverdige arealet som er innenfor omsluttete vegger målt i gulvhøyde (bruttoareal minus arealet som opptas av yttervegger). I tillegg til gulvhøyde gjelder regler om fri bredde for at arealet skal være måleverdig, med betydning for BRA av for eksempel loft med skråtak. BRA består av internt bruksareal (BRA-i), eksternt bruksareal (BRA-e) og innglasset balkong mv (BRA-b). Terrasse- og balkongareal (TBA) opplyses der tilstandsrapporten skal benyttes i boligomsetningen og der det er aktuelt. I tillegg kan gulvareal (GUA) og areal med lav takhøyde (ALH) opplyses sammen med BRA der det er aktuelt og en del av oppdraget. Rom skal ha atkomst og gangbart gulv for å kunne regnes som BRA/måleverdig areal.

• Areal måles og oppgis dersom arealet oppfyller krav til

måleverdighet, slik som at arealet må ha minst en bredde på 0,6m og minst en høyde på 1,9 m osv. Et rom kan være i strid med teknisk forskrift og mangle godkjenning hos kommunen for den aktuelle bruken, uten at dette får betydning for om arealet måles og oppgis i tilstandsrapporten. Når arealet måles tas det ikke hensyn til om arealet er lovlig oppført eller om bruken er lovlig, bruksendringer, lysforhold eller andre sikkerhetsmangler.

• Eiendommens markedsverdi kan ikke baseres på en rent matematisk beregning i forhold til antall kvadratmeter opplyst i rapporten. Opplysninger om areal kan altså ikke alene benyttes for beregning av eiendommens verdi.

• Rom som ligger utenfor boenheten, men som eier har påvist og/eller opplyst at tilhører boenheten, er oppmålt og inkludert i BRA-e. Det er ikke fremvist dokumentasjon på at rommet tilhører boenheten, med mindre dette er angitt særskilt. Rom utenfor boenheten kan omdisponeres av borettslaget/sameiet og dette kan påvirke boligens BRA. Vær oppmerksom på at NS 3940:2023 og eierseksjonsloven har ulik definisjon av fellesareal. Ved arealmåling gjelder NS 3940:2023 som definerer fellesareal slik: "Delen av bygning som brukes av to eller flere bruksenheter eller til bygningens forvaltning, drift eller vedlikehold.

• I en overgangsperiode skal rapporter som benyttes i boligomsetningen eller dersom det er en del av oppdraget også opplyse om fordelingen mellom P-ROM og S-ROM med utgangspunkt i definisjonene som fremkommer av veiledningen til Norsk Standard 3940 Areal- og volum-beregninger av bygninger fra 2012. Fordelingen mellom P-ROM og S-ROM er basert på veiledningen og bygningssakkyndiges eget skjønn. P-ROM er måleverdige rom som benyttes til kort eller langt opphold. S-ROM er måleverdige rom som benyttes til lagring, og tekniske rom. Bruken av et rom på befaringstidspunktet har betydning for om rommet defineres som P-ROM eller S-ROM. Dette betyr at rommet både kan være i strid med teknisk forskrift og mangle godkjenning i kommunen for den aktuelle bruken, uten at dette vil få betydning for valg av arealkategori.

• Se øvrig informasjon om areal i rapporten, Norsk Standard 3940 (2012 og 2023) og veiledningen til disse.

PERSONVERN

Verdi, takstingeniøren og takstforetaket behandler personopplysninger som takstingeniøren trenger for å kunne utarbeide rapporten. Personvernerklæring med informasjon om bruk av personopplysninger og dine rettigheter finner du her [Personvernerklæring - iVerdi](#)

Tilstandsrapporten er avholdt etter beste skjønn. Evt. heftelser/servitutter er ikke undersøkt av takstmann. Det gjøres oppmerksom på at panteattest, seksjoneringsbegjæring og eiendommens dokumenter (bl.a. byggemelding, ferdigattest o.l.) i kommunen ikke er kontrollert hvis ikke annet er opplyst. Dokumentasjon/samsvarserklæringer o.l. på evt. byggarbeider, vvs-, rør- og elektroarbeider, uavhengig el-kontroll eller kontroll av pipeløp/ildsted utført av Brann- og rømningsetaten er ikke kjent for takstmann dersom ikke annet er nevnt spesifikt i rapporten. Dersom det ikke foreligger dokumentasjon på utførelse som er påkrevd iht. regelverket for utførelse gis det TG2 iht. NS3600. MERK: Kunden/rekvirenten skal lese gjennom dokumentet før bruk og gi tilbakemelding til takstmannen hvis det finnes feil/mangler som bør rettes opp. Det gjøres oppmerksom på at boligen var møblert/bebodd som gir begrenset mulighet for besiktigelse dersom annet ikke kommer frem i rapporten.