



Tilstandsrapport

AB TAKSERING
& EIENDOM AS

 ANDELSLEILIGHET I BOLIGBLOKK

 Bergensgata 15B, 0468 OSLO

 OSLO kommune

gnr. 222, bnr. 30

Andelsnummer 3

Sum areal alle bygg: BRA: 72 m² BRA-i: 57 m²



Befaringsdato: 07.04.2026

Rapportdato: 09.04.2026

Oppdragsnr.: 18333-2293

Eiendomsverdi ref nr: BO1225

Foretak: AB Taksering & Eiendom AS

Takstingeniør: Anders Jørgen Bryhn



AB TAKSERING
& EIENDOM AS

Be accurate
BO  3D

Rapporten kan brukes i inntil ett år etter befaringsdato, og kan ikke gjenbrukes ved flere boligsalg i denne perioden. Skjer det endringer, oppstår skader også videre på boligen, bør du som selger be om oppdatert rapport.

AB Taksering & Eiendom AS

Takstmann/sivilingeniør Anders J. Bryhn.
Org.nr. 987726172
Email: anders.bryhn@online.no
Mobiltlf.: +47 93 43 78 61
Adr.: Huldreveien 19E, 0781 Oslo

Takstmann i kontorfelleskapet Taksthuset. Takstmann siden 2003. Sertifisert bruker av Leica 3D-skanner. www.BO3D.no

"Taksering av eiendom. Tilstandsrapport. Verditaksering. Bolig. Næring. Leica 3D-skanning."



Rapportansvarlig

Anders Jørgen Bryhn

anders.bryhn@online.no
934 37 861

Medlem av



AB TAKSERING
& EIENDOM AS

Dette trenger du å vite om tilstandsrapporten



Hva er en tilstandsrapport?

En tilstandsrapport beskriver synlige skader/avvik eller tegn på skader/avvik på boligen. Rapporten fremhever vanligvis ikke positive egenskaper ved boligen.



Hva vurderer en bygningsakkyndig?

Den bygningsakkyndige vurderer boligen ut fra hva man kan forvente av en bygning av samme alder og type. Vurderingen gjøres som regel mot hvordan det var vanlig å bygge og regler som gjaldt da boligen ble oppført (søknadstidspunktet). Forhold som er vanlige for bygningens alder, slik som slitasje etter normal bruk regnes ikke som avvik.



Hva inneholder tilstandsrapporten?

Den bygningsakkyndige undersøker rom og bygningsdeler slik det kommer frem av [Forskrift til avhendingsloven](#). Tilstandsrapporten inneholder bare avvik som den bygningsakkyndige kan se eller kontrollere med enkle hjelpemidler. Det gjøres ikke nærmere undersøkelser slik som åpning av vegger eller andre bygningsdeler. I vegg mot våtrom og rom under terreng kan det borres et hull for å gjøre enkle undersøkelser slik som fuktsøk.

Når du kjøper en brukt bolig

Når du kjøper en brukt bolig, er det viktig å være oppmerksom på at dette ikke kan sammenlignes med å kjøpe en ny bolig. Måten boligen ble bygget på kan være annerledes enn i dag. Bygninger svekkes over tid, og utsettes for slitasje blant annet på grunn av bruk og vær og vind. Mange boliger fornyes helt eller delvis, noen i flere omganger, eller det oppføres tilbygg. Særlig for boliger som er pusset opp eller endret, er det viktig å merke seg at fornyelse av overflater ikke nødvendigvis betyr at bygningsdeler under er forbedret.

Vurdering mot byggregler

Den bygningsakkyndige vil vurdere boligen mot hvordan det var vanlig å bygge og regler som gjaldt på søknadstidspunktet. Den bygningsakkyndige ser etter avvik som har betydning for og som reduserer boligens funksjon og verdi, og som kommer frem av Forskrift til avhendingslova.

Tilstandsrapporten beskriver ikke hele boligen

BYGNINGSSAKKYNDIGE SER FOR EKSEMPEL IKKE PÅ

- vanlig slitasje og normal vedlikeholdstilstand
- bagatellmessige forhold som ikke påvirker bygningens bruk eller verdi vesentlig
- etasjeskillere • tilleggsbygg slik som garasje, bod, annek, naust også videre
- utvendige trapper • støttemurer • skjulte installasjoner • installasjoner utenfor bygningen
- full funksjonstesting av el- og VVS-installasjoner
- geologiske forhold og bygningens plassering på grunnen
- bygningens planløsning
- bygningens innredning
- løsøre slik som hvitevarer
- utendørs svømmebasseng og pumpeanlegg
- bygningens estetikk og arkitektur
- bygningens lovlighet (bortsett fra bruksendringer, brannceller og forhold som åpenbart kan påvirke helse, miljø og sikkerhet)
- fellesarealer (med mindre boligeier har vedlikeholdsplikt for fellesarealer og dette er kjent for bygningsakkyndig, eller fellesarealet har en særlig tilknytning til boligen).

© iVerdi 2023

Malen til denne rapporten, inkludert standardtekstene fra Verdi er vernet etter åndsverkloven og kan kun benyttes av av kunder hos iVerdi. For andre aktører er eksemplarframstilling av malen og standardtekster, som utskrift og annen kopiering til bruk som grunnlag for tilsvarende rapporter, bare tillatt når det er hjemlet i lov (kopiering til privat bruk, sitat o.l.) eller avtale med iVerdi (<https://iverdi.no/>).

Utnyttelse i strid med lov eller avtale kan medføre erstatnings- og straffeansvar.

Dette trenger du å vite om tilstandsrapporten

Tilstanden vurderes med ulike tilstandsgrader

Tilstanden gir uttrykk for en gitt forventet tilstand, blant annet vurdert ut fra alder og normal bruk. Ved Tilstandsgrad 0 (TG0) og Tilstandsgrad 1 (TG1) gir den bygningssakkyndige normalt ingen begrunnelse for valg av tilstandsgrad. Grunnen er at bygningen eller bygningsdelen da bare har normal slitasje. Ved skjulte konstruksjoner kan alder alene avgjøre tilstandsgrad. Når bygningssakkyndige anbefaler tiltak, for eksempel utbedringer, må brukeren av rapporten vurdere om tiltakene er nødvendige og lønnsomme.

Når den bygningssakkyndige velger tilstandsgrad, baseres vurderingen på faste kriterier som følger av gjeldende bransjestandard for Teknisk tilstandsanalyse ved omsetning av bolig og Forskrift til avhendingslova.

! TG 0

TILSTANDSGRAD 0, TG0: INGEN AVVIK

Bygningsdelen skal være tilnærmet ny, ikke vise tegn på slitasje og det skal være lagt frem dokumentasjon på faglig god utførelse. Det er ingen merknader til delen.

! TG 1

TILSTANDSGRAD 1, TG1: MINDRE AVVIK

Bygningsdelen skal bare ha normal slitasje, og straktiltak skal ikke anses som nødvendig. Graden kan også brukes når delen er ny, men der dokumentasjon på faglig god utførelse mangler.

! TG 2

TILSTANDSGRAD 2, TG2: VESENTLIGE AVVIK OG MINDRE AVVIK SOM ETTER NS 3600 GIR TG 2

Bygningsdelen skal enten ha feil utførelse, en skade eller symptomer på skade, sterk slitasje eller nedsatt funksjon. Graden gis når bygningsdelen trenger vedlikehold eller tiltak i nær fremtid. Graden skal også brukes når delen er gammel og det er grunn til å varsle om faren for skader på grunn av alderen, eller når det er grunn til å overvåke delen spesielt på grunn av fare for større skader eller følgeskader.

! TG 3

TILSTANDSGRAD 3, TG3: STORE ELLER ALVORLIGE AVVIK

Denne tilstandsgraden brukes ved kraftige tegn på forhold som man må regne med trenger utbedring straks eller innen kort tid. Det er påvist funksjonssvikt eller sammenbrudd.

- TG IU

IKKE UNDERSØKT/IKKE TILGJENGELIG FOR UNDERSØKELSE

Det kan være avvik/skader som ikke er avdekket.

Informasjon om utbedringskostnader

Utbedringskostnadene i rapporten er sjablongmessige anslag basert på observerte forhold som feil, skader eller uregelmessigheter, samt foreslåtte tiltak. Disse anslagene er veiledende, angis i fem intervaller, er basert på generelle erfaringstall, og må ikke forveksles med konkrete pristilbud fra håndverkere eller entreprenører. Faktiske kostnader kan variere betydelig, avhengig av individuelle valg, materialpriser og markedsforhold. For å få en nøyaktig vurdering av utbedringskostnadene anbefales ytterligere undersøkelser og innhenting av flere pristilbud fra kvalifiserte fagfolk. Slike anslag gis for TG3, der dette er mulig.



Tiltak under kr 20 000



Tiltak mellom kr 20 000 – 100 000



Tiltak mellom kr 100 000 – 200 000



Tiltak mellom kr 200 000 – 500 000



Tiltak over kr 500 000

Beskrivelse av eiendommen

Gjennomgående andelsleilighet i boligblokk fra år 1932. Sentralt beliggende å øvre del av Bjølsen mellom Nydalen og Sagene i veletablert område med kort vei til forretninger, kafeer, restauranter, offentlig kommunikasjon i flere retninger og diverse andre servicetilbud. Det er gangavstand til Nydalen, Sagene, Torshov, Sandaker, Tåsen m.fl.

Leiligheten fremstår som lys og trivelig. Den har en ombygget og arealeffektiv planløsning med gode dagslysforhold. Balkong ut fra hovedsoverommet. Flere gjennomgående rom gir en praktisk bruk og gode dagslysforhold. Leiligheten har gjennomgått omfattende oppussing i regi av dagens eier. Vær klar over at diverse arbeider er gjort ved egeninnsats dvs. ikke utført som fagperson.

Adkomst til felles trappegang inn fra fortau i gate. Det er ikke heis i bygningen.

Utsikt til området rundt med bebyggelse, gårdsrom og gate.

Det disponeres 1 loftsbod og 2 kjellerboder.

Økonomiske opplysninger om leiligheten:
Totale felleskostnader pr. Månedlig intervall: 5 365,00,-

Opparbeidet gårdsrom med gressplen og beplantning.

Parkering i offentlig gate etter gjeldende regler.

Norges Eiendommer opplyser:
Kirkesogn: Sagene og Ildalen
Grunnkrets: Bjølsen rode 4
Valgkrets: Bjølsen skole
Skolekrets: Bjølsen

Takstmann er ikke kjent med bygningens vedlikeholdsplan eller historikk utover det som evt. er nevnt i denne rapporten. Det presiseres at det i tilstandsvurderingen er lagt til grunn at den er utført på brukt bolig. Ingen synlige feil eller mangler ved bygningens bærende konstruksjoner ble oppdaget. En tilstandsbeskrivelse har til hensikt å oppfordre bruker til å foreta en kritisk gjennomgang av de anmerkede punktene.

Arealer

[Gå til side](#)

Forutsetninger og vedlegg

[Gå til side](#)

Lovlighet

[Gå til side](#)

ANDELSLEILIGHET I BOLIGBLOKK

- Det foreligger godkjente og byggemeldte tegninger, men det er avvik fra disse.

Opprinnelig planløsning er ombygget og dagens planløsning avviker dermed fra original arkitekttegning. Dvs. dagens planløsning som avviker fra original ark.tegninger ikke er formelt byggemeldt/godkjent til dagens bruk.

TAKHØYDE

Takhøyde målt til 2,58m i stue/kjøkken.

Sammendrag av boligens tilstand

Fordeling av tilstandsgrader

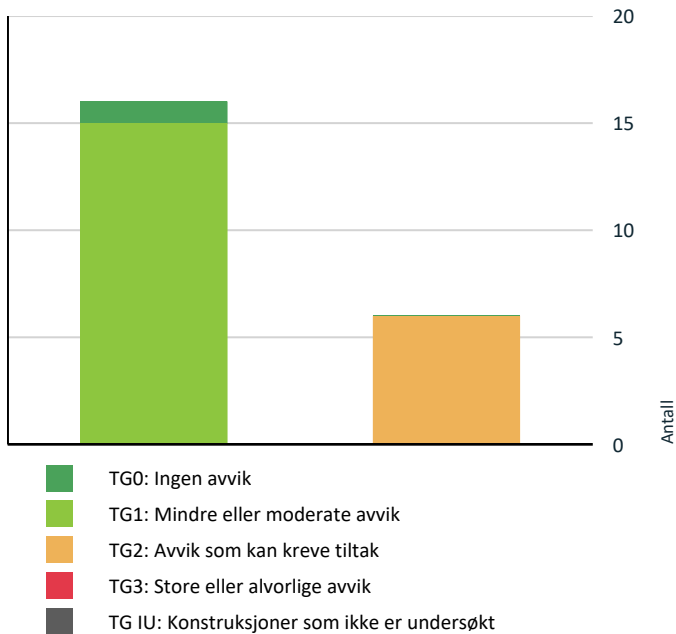

Vil du vite mer om tilstandsgrader? Se side 4.

Anslag på utbedringskostnad

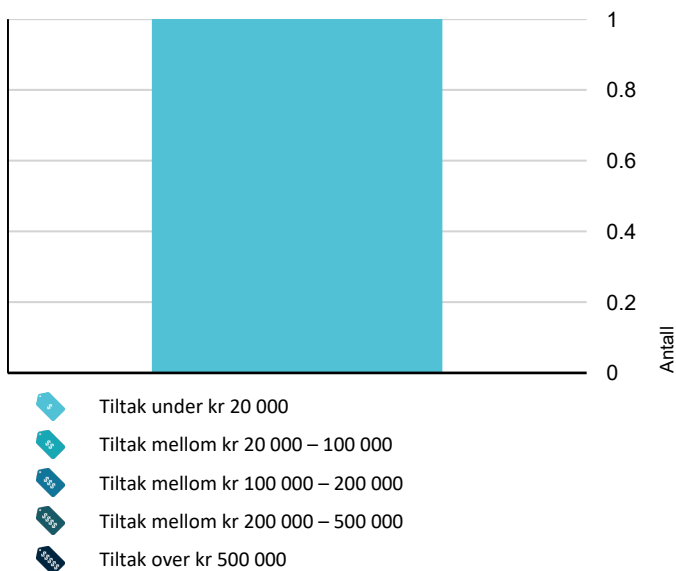

Hva er anslag på utbedringskostnad? Se side 4.

Oppsummering av avvik

Vil du vite mer? Se på rommet eller bygningsdelen senere i rapporten.

ANDELSLEILIGHET I BOLIGBLOKK

TG 2 AVVIK SOM KAN KREVE TILTAK

- Innvendig > Etasjeskille** [Gå til side](#)
- Tekniske installasjoner > Varmtvannstank** [Gå til side](#)
- Våtrom > 1.etasje, leilighet > Baderom > Overflater vegger og himling** [Gå til side](#)
- Våtrom > 1.etasje, leilighet > Baderom > Overflater Gulv** [Gå til side](#)
- Våtrom > 1.etasje, leilighet > Baderom > Ventilasjon** [Gå til side](#)
- Kjøkken > 1.etasje, leilighet > Kjøkken > Avtrekk** [Gå til side](#)

HELSE, MILJØ OG SIKKERHET

Forhold som åpenbart kan medføre fare for helse, miljø og sikkerhet

- Det er ikke foretatt radonmålinger, og bygget er heller ikke utført med radonsperre.** [Gå til side](#)

Tilstandsrapport

ANDELSLEILIGHET I BOLIGBLOKK

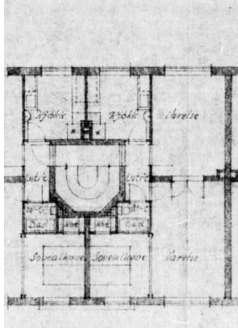

Byggeår

1932

Kommentar

Iflg. Kartverket

Standard

Bygningstype: Stort frittliggende boligbygg på 3 og 4 etg.

Bygningsstatus: Tatt i bruk

Næringsgruppe: Bolig

Godkjent dato: -

Igangsatt dato: -

Tatt i bruk dato: 01.01.1932

Kilde: Kartverket

Boligblokk oppført over tre etasjer i tillegg til kjeller og loft. Beliggende på flat tomt. Frittliggende bebyggelse (ikke kvartalsbebyggelse). Hovedkonstruksjoner i murverk.

Vedlikehold

Boligselskapets vedlikeholdsoversikt (utførte eller planlagte arbeider) er ikke kjent for taksmann utover det som nevnes under.

Hovedkonstruksjoner er fra byggeåret med den slitasje og elde/utidsmessighet dette medfører. Det vises til siste årsberetning for opplysninger. Under vises kun et utdrag av utførte arbeider.

Historikk på tidligere utførte arbeider i borettslaget (kun utdrag):

2020 Festeavgiftssak

2019 Alle oppgangene malt

2018 Soilrør, avløpsrør og bunnledninger, samt piper er rehabilitert i 2018

2017 Utskifting av alle brann- og feieluker og videokontroll av alle pipeløp

2016 Opprettet avtale med HomeNet. Oppgradering av det elektriske anlegget i kjeller og loft.

2015-2017 Tre fellesrom gjort om treningsrom, snekkerverksted og øl-bryggerrom

2015 Loftene ble malt

2012 Utskifting av 138 vinduer og satt inn 24 nye balkongdører, samt montert 24 balkonger. Ettårs befarings i 2013, utbedringer i 2014.

2010 Rehabilitering av soilrør. Skiftet rørene på kjøkkensiden. Innvendig rehabilitering med strømpe på baderomsiden.

UTVENDIG

! TG 1 Vinduer

Beskrivelse

Isolérerglass i treramme datert 2012.

Årstall: 2012

Tilstandsrapport



Datostempling 2012.



Vindustype



Vindustype



Kjøkkenvindu er noe mindre.

! TG 1 Inngangsdør

Beskrivelse

Brann- og lydsertifisert inngangsdør med to låser.

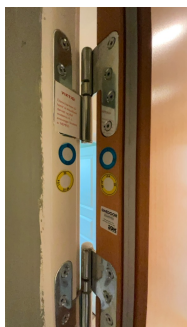

Dørtype



Inngangsdør

! TG 1 Balkongdør

Beskrivelse

Balkongdør med isolérglass datert 2012.

Årstall: 2012

Tilstandsrapport



Balkongdør



Datostempling 2012.



Balkongdør

TG 1 Balkong

Beskrivelse

Balkong med adkomst fra hovedsoverommet.

Bygget med stålramme forankret til yttervegg.
Ved nedbør er det avrenning til sluk, ikke besiktiget pga. ikke tilgang.

Rekkverk høyde: 103,5 cm
Det er under 10m til bakken.

Generelt krav: Høyde på rekkverk ved balkonger, tribuner, passasjer og lignende skal være minimum 1,0 m. Der nivåforskjellen er mer enn 10,0 m, skal rekkverk ha en høyde på minimum 1,2 m.

Årstall: 2012



Rekkverkshøyde



Balkong

TG 1 Vedlikeholdsoversikt felles konstruksjoner

Beskrivelse

Punktet handler om boligselskapets vedlikeholdsoversikt (utførte eller planlagte arbeider) over felles konstruksjoner ihht. NS3600 er tilgjengelig eller ikke.

Tilstandsrapport

Hovedkonstruksjoner er fra byggeåret med den slitasje og elde/utidsmessighet dette medfører. Felles konstruksjoner er ikke vurdert og gis heller ikke TG med mindre det opplyses spesifikt her.

INNVENDIG

TG 1 Overflater

Beskrivelse

Gulvflater består av: Originale tregulv. Fliser. Laminat.

MERK: Det gis TG2 for originale tregulv (stue og kjøkken) og enkelte unøyaktige overganger ved dørterskel/avslutninger. Det vises kun TG1 som eget felt for Overflater.

Veggflater består av: Malt mur. Etterisolert 5cm i stue. Panel. Malte plater. Fliser på bad.

Himlinger består av: Malt pusshimling. Malte plater.

Vær klar over at diverse arbeider er gjort ved egeninnsats dvs. ikke utført som fagperson. Samtlige overflater er fullt brukbare og avvikene ansees kun å være av kosmetisk betydning, ingen praktisk betydning mht. bruk.

Årstall: 1932



Overflater



Overflater



Overflater

TG 2 Etasjeskille

Beskrivelse

Originalt trebjelkelag som etasjeskillere.

Måling av høydeforskjeller med laser gjort i rom: STUE, KJØKKEN

Lokalt avvik måles med laser (5 punkter) innenfor 2 m:

Størst avvik: 6 mm på 2m avstand

Totalt avvik målt med ett punkt ved hver vegg i rommet, samt et punkt midt på gulvet:

Størst avvik: 17 mm

Tilstandsrapport

Tilfeldig valgte målesteder i rommene.

Vurdering av avvik:

- Det er målt høydeforskjell på mellom 15-30 mm gjennom hele rommet. Tilstandsgrad 2 gis med bakgrunn i standardens krav til godkjente måleavvik.

Konsekvens/tiltak

- For å få tilstandsgrad 0 eller 1 må høydeforskjeller rettes opp. Det vil imidlertid sjelden være økonomisk rasjonelt som et enkeltstående tiltak i en bolig som dette. Dersom boligen en gang skal renoveres, kan man vurdere slike tiltak.

Ingen umiddelbare tiltak ansees som nødvendig men vær klar over avvikene.

TG1 Pipe og ildsted

Beskrivelse

Ildsted: Peisovn

Type pipeløp: Murt, originalt pipeløp opplyses å være rehabilitert.

Ikke brennbar plate på gulv: Ja, flislagt gulv.

Synlige sider av pipeløp: To sider. Vanskelig å vurdere om evt. sprekkdannelse vil bli oppdaget på flislagt pipeløpsside i så tilfelle.

Avstand til brennbart materiale: Tilfredstillende

Pipe over tak er ikke besiktiget da det krever sikringstiltak mht. adkomst og opphold på yttertaket.

Borettslaget opplyser:

2017: Utskifting av alle brann- og feieluker og videokontroll av alle pipeløp.

2018: Piper er rehabilitert

Pipe over tak er ikke besiktiget da det krever sikringstiltak mht. adkomst og opphold på yttertaket.

Det gis TG1 på bakgrunn av at piper er rehabilitert og ingen sprekkdannelse er observert.

Årstall: 1932

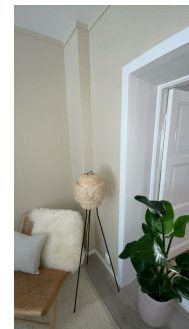

Innvendige trapper

Beskrivelse

Støpte trapper i fellesgangen.

Årstall: 1932

Tilstandsrapport

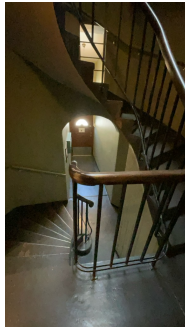

Felles trappegang.

TG1 Innvendige dører

Beskrivelse

Det er én original dobbeldør mellom stue og hovedsoverom. For øvrig er det nyere innerdører. Det gis TG1 for de nyere innerdørene og TG2 for den originale dobbeldøren.

Det vises kun TG1 for dette punktet.



Nyere innerdør.

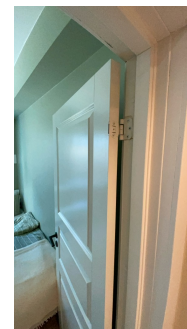

Nyere innerdør.

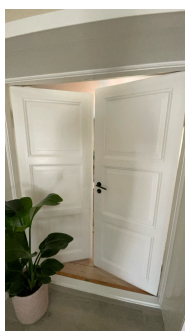

Original dobbeldør.

VÅTROM

1. ETASJE, LEILIGHET > BADEROM

Generell

Beskrivelse

Baderommet ble oppusset i 2020 i regi av dagens eier.

Rørleggerarbeider og arbeider med gulvmembran og elektrisk ble utført av fagfolk. Øvrige arbeider som våtromsplater, smøremembran på vegger og flisarbeider ble gjort ved egeninnsats.

Vær klar over at baderomsarbeidene er ikke vurdert utover det som er synlig da det ikke er gjort inngrep i baderomskonstruksjonen. Dvs. bakenforliggende konstruksjoner er ikke vurdert da det er skjult/lukket (ferdig utført). Risiko for skjulte feil eller feil utførelse kan derfor ikke utelukkes.

Tilstandsrapport

Årstall: 2020



Baderom

1. ETASJE, LEILIGHET > BADEROM

Overflater vegger og himling

Beskrivelse

Flislagte vegger. Malte baderomsplater i himling.

Årstall: 2020

Vurdering av avvik:

- Det er avvik:

Ujevne flisarbeider.

Konsekvens/tiltak

- Tiltak:

Ingen tiltak ansees som nødvendig men vær klar over at arbeider er gjort ved egeninnsats.

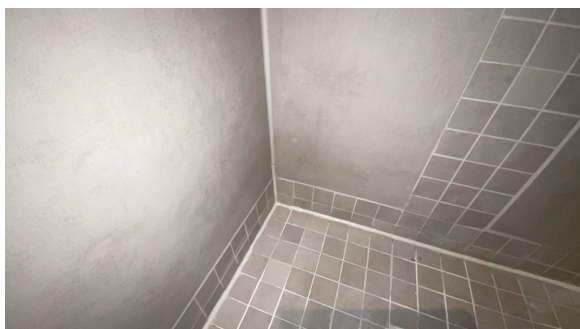

Dusjhjørne



Flisarbeider



Flisarbeider



Flisarbeider

1. ETASJE, LEILIGHET > BADEROM

Tilstandsrapport

TG 2 Overflater Gulv

Beskrivelse

Flislagt gulv med varmekabler.

Følgende målinger av fall i retning sluk (høydeforskjeller) ble gjort på BADEROMMET:

Fra gulvflis ved dørterskel til topp slukrist: 29 mm, tilfredstillende mht. dagens forskrift. Målt med krysslaser.

Fall $\geq 1:100$ på gulvet utenfor dusj målt mellom dørterskel og til utenfor dusj.

Evt. membranoppkant $\geq 15\text{mm}$ ved dørterskel er ikke mulig å konstatere visuelt, det vises til evt. dokumentasjon for å vurdere dette.

Det er ikke/fall til sluk i dusjsonen målt med håndholdt vater på flere tilfeldig valgte steder.

Fall $\geq \leq 1:50$ målt 80cm ut fra senter sluk.

Fall i nedsenket (10mm) dusjgrube er $\geq \leq 1:100$.

Fall nevnt over er målt med håndholdt vater og krysslaser. Oppmålingen er gjort ved tilfeldig valgte steder på baderomsgulvet.

Årstall: 1932

Vurdering av avvik:

- Det er avvik:

- Det er svakt motfall på gulv ved dørterskel i retning sluk målt med håndholdt vater.

- Det er svakt motfall et lite område omtrent midt på gulvet mellom dusj og servant i retning sluk.

Konsekvens/tiltak

- Tiltak:

Ingen tiltak ansees som nødvendig men vær klar over forholdet.



Svakt motfall målt her.



Svakt motfall målt her.



Tilfredstillende fall målt her.

1. ETASJE, LEILIGHET > BADEROM

TG 1 Sluk, membran og tettesjikt

Tilstandsrapport

Beskrivelse

Type sluk: Plastsluk med uttagbar vannlås for inspeksjon og rengjøring.

Type membran: Synlig dukmembran under klemring i sluk. Det er brukt smøremembran på vegger. Membran på vegger og evt. membranoppkant under/ved dørterskel er ikke mulig å konstatere visuelt.

Protimeter fuktapparat: Gjorde ingen unormale utslag ved fuktsøk i dusj.

Levetidsbetraktning:

Levetid | Smøremembran over 15 år - "Mer enn halvparten av forventet brukstid er oppbrukt" = TG 2

Levetid | Banemembran over 20 år - "Mer enn halvparten av forventet brukstid er oppbrukt" = TG 2

Årstall: 2020



Synlig dukmembran under klemring.



Liten sprekk i gulvlist (festet med skruer) har ingen praktisk betydning hverken for bruk eller vanntetthet.

1. ETASJE, LEILIGHET > BADEROM

TG 1 Sanitærutstyr og innredning

Beskrivelse

Veggmontert toalett, evt. drensspalte/lekkasjesikring kan være skjult inni toalettsisternen. Servantskap med blandebatteri. Dusjnise med innfellbare dusjdører. Speil med belysning. Fordelerskap i vegg. Rør er koblet av rørlegger, utstyr er montert ved egeninnsats.

Årstall: 2020

1. ETASJE, LEILIGHET > BADEROM

TG 2 Ventilasjon

Beskrivelse

Det er naturlig oppdriftsventilasjon i baderommet. Det er luftespalte under dørbladet.

Årstall: 2020

Vurdering av avvik:

- Rommet har kun naturlig ventilasjon.

Konsekvens/tiltak

- Elektrisk avtrekksvifte bør monteres for å lukke avviket.

Dersom tillatt i borettslaget og teknisk mulig anbefales det montering av elektrisk avtrekksvifte.

Tilstandsrapport



Lufteventil på bad.



Luftespalte under dørrbladet.

1. ETASJE, LEILIGHET > BADEROM

TG 0 Tilliggende konstruksjoner våtrom

Beskrivelse

Hulltaking er foretatt nederst på vegg i stue mot baderommet uten å påvise unormale forhold der. Det er gitt TG0 grunnet ikke registrert fuktskader der hulltaking er foretatt ihht. NS 3600.

Årstill: 2020



Hulltaking og fuktsøk med Protimeter piggelektrode ga ingen unormale utslag.

KJØKKEN

1. ETASJE, LEILIGHET > KJØKKEN

TG 1 Overflater og innredning

Beskrivelse

Kjøkkeninnredning (2020) består av glatte fronter med håndtak, benkeplate i en kombinasjon av bl.a. treverk og annet materiale, stålkum med blandebatteri, integrert koketopp, oppvaskmaskin, kjøøl/frys og stekeovn i høyskap.
Kjøleskap er fra 2025. Komfyr og platetopp er fra 2023.

Årstill: 2020

Tilstandsrapport



Kjøkken. Skuff var demontert for takstbefaringens skyld og gir god tilgang til røropplegg. Kjøkkenet er i god stand og gir god tilgang til røropplegg.

1. ETASJE, LEILIGHET > KJØKKEN

TG 2 Avtrekk

Beskrivelse

Kjøkkenventilator med kullfilter, ukjent alder. Ventilator med kullfilter gis automatisk TG2 pga. ventilasjonsprinsippet (omluft med kullfilter).

Vurdering av avvik:

- Det er kun kullfilterventilator på kjøkkenet og heller ikke andre forserte/mekaniske avtrekksløsninger fra kokesonen.

Konsekvens/tiltak

- Om mulig bør det etableres mekanisk/forsert avtrekk ut fra kokesonen.



Kjøkkenventilator med kullfilter.

TEKNISKE INSTALLASJONER

Vannledninger

Beskrivelse

Type rør: Rør-i-rør.

Fordelerskap: Ja, i vegg på baderommet. Evt. lekkasjevann fra fordelerskap blir ledet til drensspalte i vegg på baderommet.

Røransvisning/dokumentasjon for utførte arbeider: Ja, for rørarbeider utført på bad og kjøkken i 2020. Utført av "Nøstvik Rør og Vedlikehold".

Hovedstoppekran for boligen: Inni fordelerskap, begge ble testet og fungerte 100%.

Lekkasjestopper: Ja, på kjøkken.

Levetidsbetraktninger:

Levetid | Vannrør av kobber over 25 år - "Mer enn halvparten av forventet brukstid er oppbrukt" = TG 2

Levetid | Rør i rør system over 25 år - "Mer enn halvparten av forventet brukstid er oppbrukt" = TG 2

TEK17

Teknisk forskrift fra 2017 (TEK17) krever at installasjoner med vann i rom uten sluk i gulv skal sikres med lekkasjestoppere.

Tilstandsrapport

Årstall: 2020



Lekkasjestopper på kjøkken. Synlig, nyere avløpsrør (rød farge).



Fordelerskap i vegg og drensspalte (hvit) nederst på samme vegg.



Fordelerskap

TG 1 Avløpsrør

Beskrivelse

Det er lagt opp nyere avløpsrør i forbindelse med oppussing i 2020. Avløpsrør er synlig på kjøkken og i egen bod i kjelleren under leiligheten. Det er for øvrig utført rørrehabilitering med strømpeløsning via Olimb i regi av borettslaget.

Årstall: 1932



Avløpsrør i bod i kjeller.

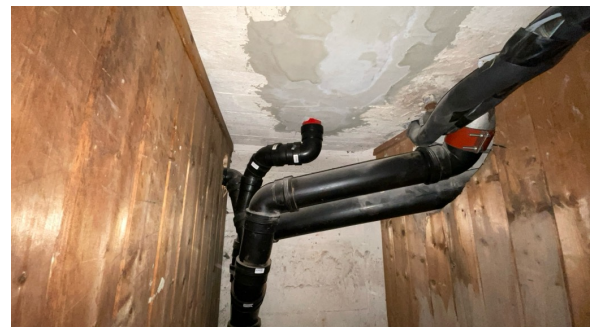

Avløpsrør i bod i kjeller.

TG 1 Ventilasjon

Beskrivelse

Det er naturlig oppdriftsventilasjon i leiligheten. Det er luftespalter over vinduer og lufteluke i yttervegg.

Årstall: 1932

Tilstandsrapport



Luftespalte



Lufteluke

! TG 1 Oppvarming

Beskrivelse

Varmekabler på bad. Elektriske panelovner.

Årstill: 2020



Termostatbryter for varmekabler.

! TG 2 Varmtvannstank

Beskrivelse

Egen varmtvannsbereder er plassert i egen bod i felles kjeller.

El-tilkobling: Fastmontert

Sluk i gulv eller lekkasjestopper: Nei, må påregnes å montere.

Fundament: Betonggulv

Årstill: 2020

Vurdering av avvik:

- Det er ikke påvist tilfredsstillende avrenning eller annen kompenserende løsning fra varmtvannstank.

Konsekvens/tiltak

- Det bør etableres tilfredsstillende avrenning eller lekkasjesikring ved varmtvannstank.

Kostnadsestimat: Under 20 000

Tilstandsrapport



Bereder

TEG 1 Alarm- og signalanlegg

Beskrivelse

Dørcalling.

Internett.

Felles brannvarslingsanlegg: Nei

Lekkasjestopper: Ja, på kjøkken.

Komfyrvakt: Ja

Sprinkleranlegg: Nei

Innbruddsalarm: Nei

Generell info: Det er krav til fastmontert komfyrvakt i alle nye boliger fra 2010 i henhold til NEK 400. Denne skal monteres av elektroinstallatør. Ved oppussing gjelder kravet om fastmontert komfyrvakt dersom det legges opp ny kurs til platetopp/komfyr.

Kilde: <https://www.dsb.no>

TEK17

Teknisk forskrift fra 2017 (TEK17) krever at installasjoner med vann i rom uten sluk i gulv skal sikres med lekkasjestoppere.

Årstall: 2020



Dørcalling



Komfyrvakt

Elektrisk anlegg

Dette er en forenklet kontroll begrenset til de spørsmål og undersøkelser som forskrift til avhendingslova (tryggere bolighandel) § 2-18 inneholder. Dette kan ikke sammenlignes med en kontroll utført av offentlig myndighet (Det lokale eltilsyn) eller registrert elektrovirksomhet, og en bygningssakkyndig har verken kompetanse eller lov til å foreta en slik kontroll.

Tilstanden er vurdert ut fra den forenklete og begrensede kontrollen som forskriften inneholder. El-anlegget kan ha feil og mangler som en slik forenklet undersøkelse ikke vil avdekke. Vær derfor oppmerksom på denne risikoen, og søk videre veiledning eller få en fullstendig kontroll utført av registrert elektrovirksomhet.

Beskrivelse

DET BLE OBSERVERT OG OPPLYST FØLGENDE PÅ BEFARINGS DAGEN:

-Automatsikringer i el.skap uten forbruksmåler er plassert i entré.

Tilstandsrapport

- Inntaksledning/stigeledning i bygningen, alder: Ukjent
- Hovedsikring: Ikke opplyst i kursanvisningen
- Utenpåliggende / skjult ledningsnett.

El.anlegg er ikke takstmannens kompetanseområde og nærmere undersøkelse er ikke foretatt.

Evt. dokumentasjon på utførte elektroarbeider i boligen er ikke kjent for takstmann utover det som evt. nevnes i rapporten.

Elvia utførte kontroll av det elektriske anlegget 27.08.2024. Ved kontrollen ble det ikke funnet avvik. Sak avsluttet. Dokumentdato 27.08.2024.

1. Foreligger det eltilsynsrapport de siste 5 år, og det er ikke foretatt arbeid på anlegget etter denne, utenom retting av eventuelle avvik i eltilsynsrapport (dvs en el-tilsynsrapport uten avvik)?

Ja

Spørsmål til eier

2. Er det elektriske anlegget utført eller er det foretatt tilleggsarbeider på det elektriske anlegget etter 1.1.1999?

Ja

Eksisterer det samsvarserklæring?

Ja

1) Samsvarserklæring fra Abicon Elektro AS datert 12.03.2021 er fremvist. Montering av termostat med gulvføler.

2) Samsvarserklæring fra Abicon Elektro AS datert 12.03.2021 er fremvist. Elektroarbeidene omfattes av: Endring. Fordeling. Installasjon.

Inntak og sikringskap

3. Foreta en helhetsvurdering av det elektriske anlegget, dets alder, allmenne tilstand og fare for liv og helse. Bør det elektriske anlegget ha en utvidet el-kontroll?

Nei



El.skap



Kursanvisning

FORHOLD SOM ÅPENBART KAN MEDFØRE FARE FOR HELSE, MILJØ OG SIKKERHET

Dette punktet inneholder tydelige og lett synlige forhold ved boligen som åpenbart kan påvirke helse, miljø og sikkerhet, og som bygningssakkyndige har oppdaget. Terskelen for hva som anses som åpenbart er høy, og det utføres ikke undersøkelser med sikte på å avdekke slike forhold. Punktet omfatter ikke skjulte eller ikke-synlige forhold, tekniske vurderinger eller forhold som krever spesialundersøkelser. Forhold vurderes etter byggtknisk forskrift på befaringstidpunktet. Røykvarslere og håndholdt brannslukningsutstyr vurderes etter gjeldende forskrift om brannforebygging.



Helse, miljø og sikkerhet

Beskrivelse

Det er gjort følgende vurderinger (med mindre det er uaktuelt) i boligen mht. sikkerhet av:

Radon, balkong, trapper, elektrisk anlegg, brannteknisk, asbest, rømningsvei, forstøtningsmurer, flom- og rasfare.

BRANNCELLER

Brann- og eksplosjonsvernloven har som formål å forebygge brann og eksplosjoner og å sikre liv, helse, miljø og materielle verdier. Loven regulerer blant annet krav til brannsikkerhet i bygninger, håndtering av farlige stoffer og beredskapsiltak. Den legger også vekt på samarbeid mellom ulike myndigheter og aktører for å oppnå et helhetlig og effektivt brann- og eksplosjonsvern. For å sikre et nedre minimum av sikkerhetsnivå for alle eldre bygg pålegges lov om brann og eksplosjonsvern eier av ethvert byggverk å sørge for nødvendige sikringstiltak mot brann i bygget. Etter forskriften pålegges eier av byggverk å sørge for å oppgradere sikkerhetsnivået i byggverket slik at det minst tilsvarer nivået som fremkommer av de samlede kravene gitt i byggeforskrift 1985 (BF85) eller senere byggregler. Bygninger som er lovlig oppført i henhold til byggeforskrift 1985 eller senere forskrifter oppfyller kravet til sikkerhetsnivå i forskriften. Eier av byggverk som ble oppført før 1985 plikter å oppgradere sikkerhetsnivået uavhengig av når bygget ble lovlig oppført. Det foreligger

Tilstandsrapport

ingen dokumentasjon på at sikkerhetsnivået for brannsikkerhet i dette bygget tilfredsstillende byggeforskrift 1985.

RADON

Evt. radonmåling eller tiltak mht. radon er ukjent for takstmann. Radonkartet viser aktsomhetsgrad for radon som "usikker" for dette området.
<http://geo.ngu.no/kart/radon/>

Vurdering av avvik:

- Det er ikke foretatt radonmålinger, og bygget er heller ikke utført med radonsperre.

Konsekvens/tiltak

- Det bør gjennomføres radonmålinger.



Kart over radon aktsomhet.

Arealer, byggetegninger og brannceller

Standard gjeldende fra 01.01.2024

Arealmålinger og arealoppsett er basert på Norsk standard 3940:2023 Areal- og volum-beregninger av bygninger. Arealet gjelder for tidspunktet da boligen ble målt

Hva er måleverdig areal?

Arealet i rommet må ha minst 1,90 m fri høyde over gulvet og minst bredde på 0,60 m. Et loft med skråtak vil for eksempel bare få registrert målbart areal der høyden er minst 1,90 m og bredden minst 0,60 m. Rommet må ha dør eller luke og gangbart gulv.

Hva er bruksareal?

BRA = BRA-i + BRA-e + BRA-b

Bruksarealet for bygningen er bruttoarealet minus arealet som opptas av yttervegger.

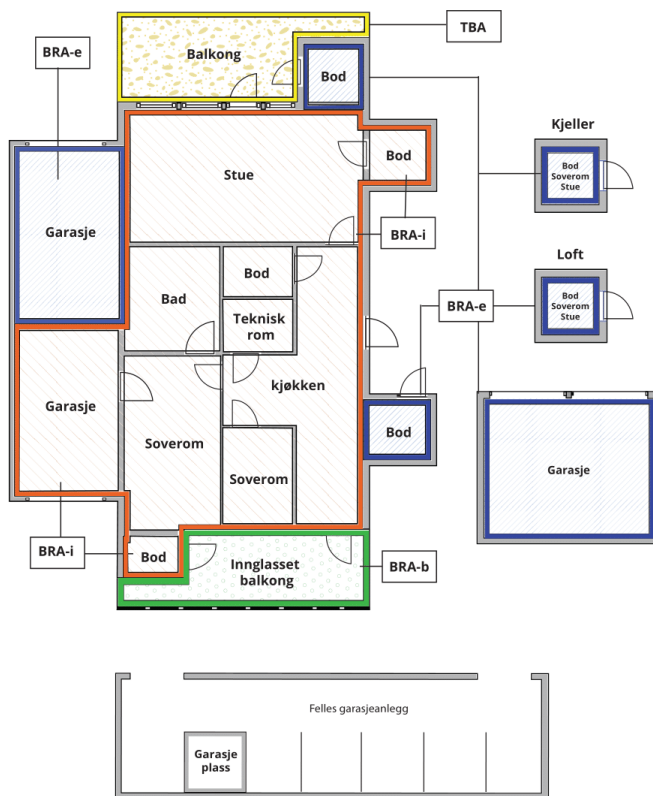

Carport og/eller garasjeplass i felles garasjeanlegg er ikke måleverdig areal

Internt bruksareal (BRA-i) Arealet innenfor boenheten(e)

Eksternt bruksareal (BRA-e) Arealet av alle rom utenfor boenheten(e) og som tilhører denne, slik som for eksempel boder

Innglasset balkong mv (BRA-b) Arealet av innglasset balkong, veranda eller altan når denne er tilknyttet boenheten(e)

Terrasse- og balkongareal (TBA) Arealet av terrasser, åpne balkonger og åpen altan tilknyttet boenheten(e)

Gulvareal (GUA) Er sum av BRA (bruksareal) og ALH (areal med lav takhøyde).

Areal med lav takhøyde (ALH) er ikke måleverdig areal, som skyldes skråtak og lav himlingshøyde.

GUA kan opplyses i markedsføring der det er aktuelt for den konkrete boligen og kun sammen med BRA-i, for eksempel der gulvflaten har en verdi og har funksjon ved møblering og bruk av rommene. Ikke innredet areal som kaldloft, måles og oppgis normalt ikke.

Arealet kan ikke alltid fastsettes nøyaktig

Areal kan være komplisert eller umulig å måle opp nøyaktig fordi det er vanskelig å fastslå tykkelsen på innervegger, skjevheter i og utforming av bygningskonstruksjoner som karnapp, buer og vinkler som ikke er rette, åpne rom over flere etasjer og så videre.

Eiendommens markedsverdi kan ikke baseres på en matematisk beregning basert på antall kvadratmeter opplyst i rapporten. Opplysninger om areal kan altså ikke alene benyttes for å beregne eiendommens verdi.

Den bygningsfaglige kan avdekke eventuelle bruksendringer og avvik i branncelleinndeling

Den bygningsfaglige ser på byggetegninger hvis de er tilgjengelige og dette er en del av oppdraget, og vurderer bruken av boligen opp mot tegningene. Hvis den bygningsfaglige avdekker at en bolig ikke ser ut til å være delt opp i brannceller etter kravene i byggeteknisk forskrift på befaringstidspunktet, skal det opplyses om dette.

Reglene om bruksendring og brannceller kan være kompliserte. Søk videre faglige råd om rapporten ikke gir deg svar. Den bygningsfaglige kan ikke vurdere og svare på alle spørsmål, og kan heller ikke vite om kommunen kan gi unntak for kravene som gjelder. [Vil du vite mer?](#)

Om brannceller

En branncelle er hele eller avgrensede deler av en bygning hvor en brann fritt kan utvikle seg uten at den kan spre seg til andre bygninger eller andre deler av bygningen i løpet av en fastsatt tid.

Om bruksendring

Bruksendring er å endre bruken av et rom fra en tillatt bruk til en annen. Dette kan kreve søknad og tillatelse, for eksempel hvis du endrer et rom fra bod til soverom eller arbeidsrom, eller hvis du endrer en bolig til to separate boliger.

Rom for varig opphold har krav til takhøyde, romstørrelse, rømningsvei og lysforhold som må være oppfylt. Du kan søke kommunen om unntak for kravene, men kan ikke regne med å få unntak for krav som går på helse og sikkerhet, for eksempel krav til rømningsvei.

Bruksendring som krever godkjenning, og som ikke er søkt bruksendret, er ulovlig. Kommunen kan etter plan- og bygningsloven kapittel 32 forfølge overtredelser. Kommunen kan pålegge deg å avslutte den ulovlige bruken, eventuelt å rette eller tilbakeføre rommet til godkjent bruk.

Arealer

ANDELSLEILIGHET I BOLIGBLOKK

Etasje	Bruksareal BRA m ²			SUM	Terrasse- og balkongareal (TBA)
	Internt bruksareal (BRA-i)	Eksternt bruksareal (BRA-e)	Innglasset balkong (BRA-b)		
1.etasje, leilighet	57			57	5
Kjellerbod 1		2		2	
Kjellerbod 2		8		8	
Loftsbod		5		5	
SUM	57	15			5
SUM BRA	72				

Romfordeling

Etasje	Internt bruksareal (BRA-i)	Eksternt bruksareal (BRA-e)	Innglasset balkong (BRA-b)
1.etasje, leilighet	Entré/gang, baderom, soverom 1, soverom 2, kjøkken, stue		
Kjellerbod 1		Kjellerbod 1	
Kjellerbod 2		Kjellerbod 2	
Loftsbod		Loftsbod	

Kommentar

Loftsbod er 5m² (BRA-e).
Kjellerbod 1 er 2m² (BRA-e).
Kjellerbod 2 er 8m² (BRA-e).
Balkong er 5,4m² som avrundes ned til nærmeste hele tall 5m² (TBA).

3D-SKANNET AREAL. BOLIGENS AREAL ER BEREGNET MED 3D-LASERSKANNER FRA LEICA SOM GIR EN GARANTERT NØYAKTIGHET INNENFOR 2% SOM ER KRAVET I NY AVHENDINGSLOV PER 1. JANUAR 2022.

Arealoppmåling er utført på stedet av undertegnede.
Det er bruken av rommet på befaringstidspunktet som avgjør hva det defineres som. Dette betyr at rommet både kan være i strid med byggt teknisk forskrift og mangle godkjenning i kommunen for den aktuelle bruken, uten at dette vil få betydning for takstmannens valg.

Lovlighet

Byggetegninger

Det foreligger godkjente og byggemeldte tegninger, men det er avvik fra disse.

Kommentar: Opprinnelig planløsning er ombygget og dagens planløsning avviker dermed fra original arkitekttegning. Dvs. dagens planløsning som avviker fra original ark.tegninger ikke er formelt byggemeldt/godkjent til dagens bruk.

TAKHØYDE

Takhøyde målt til 2,58m i stue/kjøkken.

Nyere håndverkstjenester

Er det ifølge eier utført håndverkstjenester på boligen siste 5 år?

Ja Nei

Kommentar: Se rapport.

Åpenbare ulovligheter

Er det avdekket at boligen har åpenbare ulovligheter?

Ja Nei

Kommentar: Ikke utover avvik fra originale ark.tegninger.

Befarings - og eiendomsopplysninger

Befaring

Dato	Til stede	Rolle
07.4.2026	Anders Jørgen Bryhn	Takstingeniør
	Aleksander Andersen ga opplysninger og viste leiligheten.	Kunde

Matrikkeldata

Kommune	gnr.	bnr.	fnr.	snr.	Areal	Kilde	Eieforhold
301 OSLO	222	30		0	1692.6 m ²	BEREGNET AREAL (Ambita)	Eiet

Adresse

Bergensgata 15B

Hjemmelshaver

Øyvind Aleksander Andersen

Andelsobjekt

Boligselskap	Org.nr.	Leil. nr.	Forretningsfører	Eier av adkomstdokumenter
03/BORETTSLAGET BERGENSG 15	963150393	03	OBOS Eiendomsforvaltning AS	Øyvind Aleksander Andersen

Innskudd, pålydende mm

Andelsnummer	Andel fellesformue	Andel fellesgjeld
3	36 017 31.12.2025	145 690 31.12.2025

Kommentar

Sum andel fellesgjeld (kun lån) kr 132 839,37,- pr. dags dato.

Årsregnskap

Regnskapsår	2025	Samlet aksjekapital:		0
Omløpsmidler:		0	Samlet innskuddskapital:	0
Kortsiktig gjeld (-)	-	0	Langsiktig gjeld (+):	+ 0
Disponible midler:		0	Langsiktig gjeld og innskuddskapital:	0

Kommentar

Ikke tilgjengelig

Eiendomsopplysninger

Adkomstvei

Felles hovedinngang inn fra fortau i gate.

Tilknytning vann

Offentlig vannforsyning via private stikkledninger.

Tilknytning avløp

Offentlig avløp via private stikkledninger.

Regulering

S-2255

Vedtatt: 28.07.1977

Formål: Bolig m.tilh. anlegg

S-3826

Vedtatt: 20.12.2000

Formål: Bolig m.tilh. anlegg, Grense for bebyggelse. Måle- og avstandslinje.

Om tomten

Tilnærmet flat tomt. Frittliggende bebyggelse.

Tinglyste/andre forhold

Ikke kjent for takstmann

Forsikring

Selskap

Gjensidige Forsikring ASA

Avtalenr

53594557

Type

Forsikringssum

Årlig premie

Kommentar

Felles polise for borettslaget

Kilder og vedlegg

Dokumenter

Beskrivelse	Dato	Kommentar	Status	Sider	Vedlagt
Egenerklæring		Utfylt av eier. Takstmann viser til Egenerklæringen i sin helhet for opplysninger gitt av eier.	Gjennomgått		Nei
Eiendomsverdi.no		Eiendomsinfo som bl.a. matrikkel, byggeår, tomtestørrelse, hjemmelshaver, bygningsopplysninger m.m.	Gjennomgått		Nei
Eier		Eier har gitt opplysninger enten på befaring og/eller pr. email.	Gjennomgått		Nei
Forretningsfører		Felleskostnader, forsikring, andel formue, andel gjeld, generell informasjon fra boligselskapet.	Gjennomgått		Nei
Tegninger		Ark.tegninger fra saksinnsyn hos Plan- og Bygningsetaten.	Gjennomgått		Nei

Revisjoner

Versjon	Ny versjon	Kommentar
1	08.04.2026	
2	09.04.2026	

For gyldighet på rapporten se forside

Forutsetninger

Tilstandsrapportens avgrensninger

Egne forutsetninger

Tilstandsrapporten er avholdt etter beste skjønn. Evt. heftelser/servitutter er ikke undersøkt av takstmann. Det gjøres oppmerksom på at panteattest, seksjoneringsbegjæring og eiendommens dokumenter (bl.a. byggemelding, ferdigattest o.l.) i kommunen ikke er kontrollert hvis ikke annet er opplyst. Dokumentasjon/samsvarserklæringer o.l. på evt. byggearbeider, vvs-, rør- og elektroarbeider, uavhengig el-kontroll eller kontroll av pipeløp/ildsted utført av Brann- og rømmingsetaten er ikke kjent for takstmann dersom ikke annet er nevnt spesifikt i rapporten. Dersom det ikke foreligger dokumentasjon på utførelse som er påkrevd iht. reglerverket for utførelse gis det TG2 iht. NS3600.

MERK: Kunden/revirenten skal lese gjennom dokumentet før bruk og gi tilbakemelding til takstmannen hvis det finnes feil/mangler som bør rettes opp. Det gjøres oppmerksom på at boligen var møblert/bebodd som gir begrenset mulighet for besiktigelse dersom annet ikke kommer frem i rapporten.

STRUKTUR OG REFERANSENIVÅ

• Rapporten baserer seg på krav i forskrift til avhendingslova (tryggere bolighandel). Rapportens struktur, metode og begrepsbruk følger i hovedsak Norsk Standard NS 3600:2018 (teknisk tilstandsanalyse ved omsetning av bolig), samt Takstbransjens retningslinjer for arealmåling når det gjelder fordeling mellom P-areal og S-areal.

• Bygningssakkyndig er ikke ansvarlig for tilbakeholdt eller uriktig informasjon, som har betydning for tilstandsvurderingen. Rapporten beskriver avvik, det vil si en tilstand som er dårligere enn referansenivået. Rapporten vil normalt ikke fremheve positive sider ved boligen ut over det som fremgår av tilstandsgradene.

• For anbefalte tiltak ved TG2 og TG3 må du vurdere om tiltakene er nødvendige og lønnsomme. Hva det vil koste å utbedre rom eller bygningsdeler vil avhenge av registrerte avvik og tiltak som kommer frem i rapporten. Anslaget er gitt på generelt grunnlag basert på prisintervaller. Anslaget må ikke forveksles med en konkret vurdering og tilbud fra en entreprenør eller håndverker. Utbedringskostnadene vil også avhenge av personlige preferanser og markedspris på materialer og tjenesteyter.

• Vurdering mot byggeregler

Den bygningssakkyndige vil vurdere boligen mot hvordan det var vanlig å bygge og regler som gjaldt på søknadstidspunktet. Noen rom og bygningsdeler slik som bad og vaskerom, og forhold som gjelder sikkerhet mot brann, rekkverk og trapper osv., vil den bygningssakkyndige vurdere mot dagens regelverk. Etter dagens regelverk vil disse kunne få en tilstandsgrad 2 eller 3 uten at det nødvendigvis er krav om at avviket må utbedres.

PRESISERINGER

Tilstandsrapporten gjelder hovedbygget. Tilleggsbygninger, som for eksempel garasje, gis kun en enkel beskrivelse.

Avvik er vurdert ut fra tekniske forskrifter på godkjenningstidspunktet for bygget. Noen bygningsdeler er vurdert etter gjeldende teknisk forskrift på befaringstidspunktet. Dette gjelder blant annet:

i. våtrom (bad, vaskerom) og andre fuktutsatte rom

ii. forhold knyttet til brann, rømming, sikkerhet, for eksempel rekkverkshøyder/åpninger, ulovlige bruksendringer, brannceller osv.

• For skjulte konstruksjoner, som vann og avløp uten dokumentasjon, er kvalitet og alder vurdert.

• Fastmonterte installasjoner, for eksempel innfelt belysning og høytalere, skal ikke demonteres for å sjekke dampsperrer bak. Dette er av hensyn til bygningssakkyndiges kompetanse og risikoen for skade.

• Kontroll av fukt i konstruksjonen ved hulltaking i bad og vaskerom (våtrom), rom under terreng (kjelleretasje, underetasje og sokkeletasje) eller andre bygningsdeler, skal skje etter eiers aksept. Hulltaking av våtrom og rom under terreng kan i visse tilfeller unnlates (ref. forskrift til avhendingslova).

• Kontroll av romfunksjoner for P-ROM blir bare utført når det ikke foreligger godkjente og byggemeldte tegninger, eller når tegninger ikke stemmer med dagens bruk.

• Bygningssakkyndig gir en forenklet vurdering av branntekniske forhold og elektriske installasjoner i boligen hvis det er mer enn fem år siden siste el-tilsyn. Ved behov for grundigere undersøkelser, kan bygningssakkyndig anbefale boligkjøper ta kontakt med offentlige myndigheter eller en kvalifisert elektrofaglig fagperson.

TILLEGGSUUNDERSØKELSER

Etter avtale med eier kan tilstandsanalysen utvides til også å omfatte tilleggsundersøkelser utover minimumskravet i forskriften.

BEFARINGEN

Rapporten gir en vurdering av byggverk og bygningsdeler som bygningssakkyndig har observert, og som fremkommer av forskrift til avhendingslova. Rapporten er likevel ingen garanti for at det ikke kan finnes skjulte feil, skader og mangler. NS 3600:2018 (teknisk tilstandsanalyse ved omsetning av bolig) har undersøkelsesnivå 1 til 3, hvor nivå 1 er det laveste og basert på visuell observasjon. Rapporten er basert på undersøkelsesnivå 1, med noen få unntak: våtrom og rom under terreng.

I praksis betyr dette at:

• befaringen skal begrenses til kun visuelle observasjoner på tilgjengelige flater uten fysiske inngrep (f.eks. riving).

• flater som er skjult av snø eller på annen måte ikke er tilgjengelig eller skjult, blir ikke kontrollert.

• det blir ikke utført funksjonsprøving av bygningsdeler, som isolasjon, piper, ventilasjon, elektrisk anlegg, osv.

• det gis ikke en vurdering av boligens tilbehør, hvite- og brunevarer og annet inventar. Dette gjelder også integrert tilbehør.

Forutsetninger

- Inspisering av yttertak er basert på det som er synlig, normalt på innsiden fra loftet og utvendig fra stige/bakkenivå. I en del situasjoner er det ikke sikkerhetsmessig forsvarlig å undersøke taket fra utsiden, og da vil vurderingen være basert på alder og materialer.).

- Stikkprøvetakninger er tilfeldig valgt og kan innebære kontroll under overflaten med spiss redskap eller lignende.

UTTRYKK OG DEFINISJONER

- Referansenivå: kravet til bygningsdelen eller rommet på byggetidspunktet.

- Tilstand: byggverkets eller bygningsdelens tekniske, funksjonelle eller estetiske status på et gitt tidspunkt.

- Symptom: forhold som gir indikasjon på hvilken tilstand et byggverk eller en bygningsdel befinner seg i. Benyttes ved beskrivelse av avvik og alder.

- Skadegjørere: i hovedsak råte, sopp og skadedyr.

- Fuktsøk: overflatesøk med egnet søkeutstyr som fuktindikator eller visuelle observasjoner.

- Fuktmåling: måling av fuktinnhold i materiale eller i bakenforliggende konstruksjon ved bruk av egnet måleutstyr, blant annet hammerelektrode og pigger.

- Hulltaking: boring av hull for inspeksjon og fuktmåling i risikoutsatte konstruksjoner, primært i tilstøtende vegger til bad, utforede kjellervegger og eventuelt i oppforede kjellergulv.

- Normal slitasje: forventet slitasje av materiale i overflaten som er basert på enkle visuelle observasjoner. Kan vurderes sammen med bygningsdelens alder.

- Forventet gjenværende brukstid: anslått tid et byggverk eller en del av et byggverk vil kunne tjene sitt formål (NS 3600:2018, termer og definisjoner punkt 3.9).

AREALBEREGNING FOR BOENHETER

- Areal fastsettes etter Forskrift til avhendingsloven og Norsk Standard 3940 Areal- og volum-beregninger av bygninger fra 2023.

- Areal oppgis i hele kvadratmeter i rapporten, og gjelder for det tidspunkt oppmålingen fant sted.

- Bruksareal (BRA) er det måleverdige arealet som er innenfor omsluttete vegger målt i gulvhøyde (bruttoareal minus arealet som opptas av yttervegger). I tillegg til gulvhøyde gjelder regler om fri bredde for at arealet skal være måleverdig, med betydning for BRA av for eksempel loft med skråtak. BRA består av internt bruksareal (BRA-i), eksternt bruksareal (BRA-e) og innglasset balkong mv (BRA-b). Terrasse- og balkongareal (TBA) opplyses der tilstandsrapporten skal benyttes i boligomsetningen og der det er aktuelt. I tillegg kan gulvareal (GUA) og areal med lav takhøyde (ALH) opplyses sammen med BRA der det er aktuelt og en del av oppdraget. Rom skal ha atkomst og gangbart gulv for å kunne regnes som BRA/måleverdig areal.

- Arealet måles og oppgis dersom arealet oppfyller krav til

måleverdighet, slik som at arealet må ha minst en bredde på 0,6m og minst en høyde på 1,9 m osv. Et rom kan være i strid med teknisk forskrift og mangle godkjenning hos kommunen for den aktuelle bruken, uten at dette får betydning for om arealet måles og oppgis i tilstandsrapporten. Når arealet måles tas det ikke hensyn til om arealet er lovlig oppført eller om bruken er lovlig, bruksendringer, lysforhold eller andre sikkerhetsmangler.

- Eiendommens markedsverdi kan ikke baseres på en rent matematisk beregning i forhold til antall kvadratmeter opplyst i rapporten. Opplysninger om areal kan altså ikke alene benyttes for beregning av eiendommens verdi.

- Rom som ligger utenfor boenheten, men som eier har påvist og/eller opplyst at tilhører boenheten, er oppmålt og inkludert i BRA-e. Det er ikke fremvist dokumentasjon på at rommet tilhører boenheten, med mindre dette er angitt særskilt. Rom utenfor boenheten kan omdisponeres av borettslaget/sameiet og dette kan påvirke boligens BRA. Vær oppmerksom på at NS 3940:2023 og eierseksjonsloven har ulik definisjon av fellesareal. Ved arealmåling gjelder NS 3940:2023 som definerer fellesareal slik: "Delen av bygning som brukes av to eller flere bruksenheter eller til bygningens forvaltning, drift eller vedlikehold.

- I en overgangsperiode skal rapporter som benyttes i boligomsetningen eller dersom det er en del av oppdraget også opplyse om fordelingen mellom P-ROM og S-ROM med utgangspunkt i definisjonene som fremkommer av veiledningen til Norsk Standard 3940 Areal- og volum-beregninger av bygninger fra 2012. Fordelingen mellom P-ROM og S-ROM er basert på veiledningen og bygningssakkyndiges eget skjønn. P-ROM er måleverdige rom som benyttes til kort eller langt opphold. S-ROM er måleverdige rom som benyttes til lagring, og tekniske rom. Bruken av et rom på befaringstidspunktet har betydning for om rommet defineres som P-ROM eller S-ROM. Dette betyr at rommet både kan være i strid med teknisk forskrift og mangle godkjenning i kommunen for den aktuelle bruken, uten at dette vil få betydning for valg av arealkategori.

- Se øvrig informasjon om areal i rapporten, Norsk Standard 3940 (2012 og 2023) og veiledningen til disse.

PERSONVERN

Verdi, takstingeniøren og takstforetaket behandler personopplysninger som takstingeniøren trenger for å kunne utarbeide rapporten. Personvernerklæring med informasjon om bruk av personopplysninger og dine rettigheter finner du her [Personvernerklæring - iVerdi](#)

Tilstandsrapporten er avholdt etter beste skjønn. Evt. heftelser/servitutter er ikke undersøkt av takstmann. Det gjøres oppmerksom på at panteattest, seksjoneringsbegjæring og eiendommens dokumenter (bl.a. byggemelding, ferdigattest o.l.) i kommunen ikke er kontrollert hvis ikke annet er opplyst. Dokumentasjon/samsvarserklæringer o.l. på evt. byggarbeider, vvs-, rør- og elektroarbeider, uavhengig el-kontroll eller kontroll av pipeløp/ildsted utført av Brann- og rømningsetaten er ikke kjent for takstmann dersom ikke annet er nevnt spesifikt i rapporten. Dersom det ikke foreligger dokumentasjon på utførelse som er påkrevd iht. regelverket for utførelse gis det TG2 iht. NS3600. MERK: Kunden/rekvirenten skal lese gjennom dokumentet før bruk og gi tilbakemelding til takstmannen hvis det finnes feil/mangler som bør rettes opp. Det gjøres oppmerksom på at boligen var møblert/bebodd som gir begrenset mulighet for besiktigelse dersom annet ikke kommer frem i rapporten.