

# Tilstandsrapport

 Boligbygg med flere boenheter

 Nygårdveien 22, 3140 Nøtterøy

 Færder kommune

 # gnr. 127, bnr. 21

Sum areal alle bygg: BRA: 82 m<sup>2</sup> BRA-i: 66 m<sup>2</sup>



Befaringsdato: 05.03.2026

Rapportdato: 13.03.2026

Oppdragsnr.: 13136-1718

Eiendomsverdi ref nr: QM1044

Autorisert foretak: Hans Holt

Sertifisert Takstingeniør: Hans Holt



Rapporten kan brukes i inntil ett år etter rapportdato, og kan ikke gjenbrukes ved flere boligsalg i denne perioden. Skjer det endringer, oppstår skader også videre på boligen, bør du som selger be om oppdatert rapport.

## Norsk takst

Norsk takst er bransjeorganisasjonen for landets bygningssakkyndige og takstforetak, med om lag 1400 sertifiserte medlemmer fordelt på omtrent 1000 bedrifter. I boligomsetningen regnes takstrapportene som et helt avgjørende element i den informasjonen som gjøres tilgjengelig for kjøper. Årlig leverer medlemmene rundt 120.000 slike takster. Det gir unik oversikt over norske boliger, og bidrar til at alle oppdrag kan utføres med utgangspunkt i erfaringsbasert kvalitet.



Det stilles høye krav til utdanning, sertifisering og yrkesetikk. Norsk takst er opptatt av at boligomsetningen skal være trygg, og legger vekt på å opptre uavhengig av andre bransjeaktører. Bygningssakkyndige fakturerer sine tjenester uten hensyn til hvilken pris som oppnås, og skal heller ikke på annen måte ha noen egeninteresse knyttet til handelen.

Uavhengighet og god fagkunnskap har over tid bygget troverdighet og tillit. Både selger og kjøper skal kunne stole på bygningssakkyndiges vurderinger. For tilfeller der det likevel skulle oppstå misnøye med utført arbeid, har vi sammen med Forbrukerrådet etablert en klagenemnd.

Norsk takst har en sentral rolle i utviklingen av norske standarder, regler og profesjonsprinsipper, og representerer bransjen i alle relevante internasjonale fora. Dette sikrer at norske bygningssakkyndige tidlig kan tilpasse seg krav og bransjetrender fra utlandet, samtidig som takseringsfaget får en norsk stemme på verdensbasis. Organisasjonen bidrar i næringspolitisk sammenheng, og har vært en pådriver for å sikre at lover og regler gir trygghet for forbrukerne i boligomsetningen.

## Byggmester/takstmann Hans Holt

Hans Holt har tidligere drevet eget byggmesterfirma siden 1980. Er utdannet til takstmann i 2012. Har jobbet på heltid med boligtaksering siden 2013. Jeg utfører tilstandsrapporter, verditakster, skaderapporter, reklamasjonsrapporter, uavhengig kontroll på nye boliger, og bruksendringer -byggesaker.



Rapportansvarlig

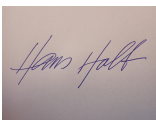

Hans Holt

Uavhengig Takstingeniør

hanholt2@online.no

992 52 042



# Dette trenger du å vite om tilstandsrapporten



## Hva er en tilstandsrapport?

En tilstandsrapport beskriver synlige skader/avvik eller tegn på skader/avvik på boligen. Rapporten fremhever vanligvis ikke positive egenskaper ved boligen.



## Hva vurderer en bygningsakkyndig?

Den bygningsakkyndige vurderer boligen ut fra hva man kan forvente av en bygning av samme alder og type. Vurderingen gjøres som regel mot hvordan det var vanlig å bygge og regler som gjaldt da boligen ble oppført (søknadstidspunktet). Forhold som er vanlige for bygningens alder, slik som slitasje etter normal bruk regnes ikke som avvik.



## Hva inneholder tilstandsrapporten?

Den bygningsakkyndige undersøker rom og bygningsdeler slik det kommer frem av [Forskrift til avhendingsloven](#). Tilstandsrapporten inneholder bare avvik som den bygningsakkyndige kan se eller kontrollere med enkle hjelpemidler. Det gjøres ikke nærmere undersøkelser slik som åpning av vegger eller andre bygningsdeler. I vegg mot våtrom og rom under terreng kan det borres et hull for å gjøre enkle undersøkelser slik som fuktsøk.

## Når du kjøper en brukt bolig

Når du kjøper en brukt bolig, er det viktig å være oppmerksom på at dette ikke kan sammenlignes med å kjøpe en ny bolig. Måten boligen ble bygget på kan være annerledes enn i dag. Bygninger svekkes over tid, og utsettes for slitasje blant annet på grunn av bruk og vær og vind. Mange boliger fornyes helt eller delvis, noen i flere omganger, eller det oppføres tilbygg. Særlig for boliger som er pusset opp eller endret, er det viktig å merke seg at fornyelse av overflater ikke nødvendigvis betyr at bygningsdeler under er forbedret.

## Vurdering mot byggregler

Den bygningsakkyndige vil vurdere boligen mot hvordan det var vanlig å bygge og regler som gjaldt på søknadstidspunktet. Den bygningsakkyndige ser etter avvik som har betydning for og som reduserer boligens funksjon og verdi, og som kommer frem av forskrift til avhendingslova.

Noen bygningsdeler og forhold vil den bygningsakkyndige vurdere mot dagens regelverk. Etter dagens regelverk vil disse kunne få avvik og/eller TG2 eller TG3 uten at det nødvendigvis er krav om at avviket utbedres. Dette kan gjelde sluk, tettesjikt og fall på bad og vaskerom, forhold som gjelder sikkerhet mot brann, rekkverk, trapper osv.

## Tilstandsrapporten beskriver ikke hele boligen

### BYGNINGSSAKKYNDIGE SER FOR EKSEMPEL IKKE PÅ

- vanlig slitasje og normal vedlikeholdstilstand
- bagatellmessige forhold som ikke påvirker bygningens bruk eller verdi vesentlig
- etasjeskillere
- tilleggsbygg slik som garasje, bod, anneks, naust også videre
- utvendige trapper
- støttemurer
- skjulte installasjoner
- installasjoner utenfor bygningen
- full funksjonstesting av el- og VVS-installasjoner
- geologiske forhold og bygningens plassering på grunnen
- bygningens planløsning
- bygningens innredning
- løsløre slik som hvitevarer
- utendørs svømmebasseng og pumpeanlegg
- bygningens estetikk og arkitektur
- bygningens lovlighet (bortsett fra bruksendringer, brannceller og forhold som åpenbart kan påvirke helse, miljø og sikkerhet)
- fellesarealer (med mindre boligeier har vedlikeholdsplikt for fellesarealer og dette er kjent for bygningsakkyndig, eller fellesarealet har en særlig tilknytning til boligen).

© iVerdi 2023 © Norsk takst 2023

Malen til denne rapporten, inkludert standardtekstene fra Norsk takst, er vernet etter åndsverkloven og kan kun benyttes av medlemsforetakene i Norsk takst og av takstingeniører som er sertifisert i slikt foretak, samt av kunder hos iVerdi og studenter hos NEAK. For andre aktører er eksemplarframstilling av malen og standardtekster, som utskrift og annen kopiering til bruk som grunnlag for tilsvarende rapporter, bare tillatt når det er hjemlet i lov (kopiering til privat bruk, sitat o.l.) eller avtale med Norsk Takst ([Forside](#)) eller iVerdi ([Hjem-iVerdi](#)).

Utnyttelse i strid med lov eller avtale kan medføre erstatnings- og straffansvar.

# Dette trenger du å vite om tilstandsrapporten

## Tilstanden vurderes med ulike tilstandsgrader

Tilstanden gir uttrykk for en gitt forventet tilstand, blant annet vurdert ut fra alder og normal bruk. Ved Tilstandsgrad 0 (TG0) og Tilstandsgrad 1 (TG1) gir den bygnings sakkyndige normalt ingen begrunnelse for valg av tilstandsgrad. Grunnen er at bygningen eller bygningsdelen da bare har normal slitasje. Ved skjulte konstruksjoner kan alder alene avgjøre tilstandsgrad. Når bygnings sakkyndige anbefaler tiltak, for eksempel utbedringer, må brukeren av rapporten vurdere om tiltakene er nødvendige og lønnsomme. Når den bygnings sakkyndige velger tilstandsgrad, baseres vurderingen på faste kriterier som følger av gjeldende bransjestandard for Teknisk tilstandsanalyse ved omsetning av bolig og Forskrift til avhendingslova.



### TILSTANDSGRAD 0, TG0: INGEN AVVIK

Bygningsdelen skal være tilnærmet ny, ikke vise tegn på slitasje og det skal være lagt frem dokumentasjon på faglig god utførelse. Det er ingen merknader til delen.



### TILSTANDSGRAD 1, TG1: MINDRE AVVIK

Bygningsdelen skal bare ha normal slitasje, og straktiltak skal ikke anses som nødvendig. Graden kan også brukes når delen er ny, men der dokumentasjon på faglig god utførelse mangler.



### TILSTANDSGRAD 2, TG2: VESENTLIGE AVVIK OG MINDRE AVVIK SOM ETTER NS 3600 GIR TG 2

Bygningsdelen skal enten ha feil utførelse, en skade eller symptomer på skade, sterk slitasje eller nedsatt funksjon. Graden gis når bygningsdelen trenger vedlikehold eller tiltak i nær fremtid. Graden skal også brukes når delen er gammel og det er grunn til å varsle om faren for skader på grunn av alderen, eller når det er grunn til å overvåke delen spesielt på grunn av fare for større skader eller følgeskader.



### TILSTANDSGRAD 3, TG3: STORE ELLER ALVORLIGE AVVIK

Denne tilstandsgraden brukes ved kraftige tegn på forhold som man må regne med trenger utbedring straks eller innen kort tid. Det er påvist funksjonssvikt eller sammenbrudd.



### IKKE UNDERSØKT/IKKE TILGJENGELIG FOR UNDERSØKELSE

Det kan være avvik/skader som ikke er avdekket.

## Informasjon om utbedringskostnader

Utbedringskostnadene i rapporten er sjablongmessige anslag basert på observerte forhold som feil, skader eller uregelmessigheter, samt foreslåtte tiltak. Disse anslagene er veiledende, angis i fem intervaller, er basert på generelle erfaringstall, og må ikke forveksles med konkrete pristilbud fra håndverkere eller entreprenører. Faktiske kostnader kan variere betydelig, avhengig av individuelle valg, materialpriser og markedsforhold. For å få en nøyaktig vurdering av utbedringskostnadene anbefales ytterligere undersøkelser og innhenting av flere pristilbud fra kvalifiserte fagfolk. Slike anslag gis for TG3, der dette er mulig.



Tiltak under kr 20 000



Tiltak mellom kr 20 000 – 100 000



Tiltak mellom kr 100 000 – 200 000



Tiltak mellom kr 200 000 – 500 000



Tiltak over kr 500 000

# Beskrivelse av eiendommen

Leilighet i borettslag på 1. etasje plan , bygget i 1962 beliggende i Nygårdveien 22, Færder kommune. Boligen ligger i ett etablert boligområde .Tomten og uteområde er felles. Eget uteområde ut for terrasse.

Bygningen er oppført i trekonstruksjon i 2 etasjer. Kjeller med støpt grunnmur. Saltak teknet med betongtakstein. Leiligheten er i følge tidligere tilstandsrapport pusset opp med nye overflater hovedsakelig i 2022/23. Kjøkkeninnredning fra 2011. Badet er pusset opp i 2011 i følge opplysninger fra tidligere salgsoppgave. Det er påvist noen setningskader i kjeller, div. sprekker på gulv og stedvis på vegger. Felles og utvendig bygningsdeler er for øvrig ikke vurdert da dette tilhører borettslagets vedlikeholdsansvar. Det tilhører bod-plass på loft og 2 boder i kjeller. Felles vaskerom i kjeller. Det vises for øvrig til rapportens øvrige beskrivelser og tilstandsvurderinger.

## Boligbygg med flere boenheter - Byggeår: 1962

### UTVENDIG

[Gå til side](#)

Bygningen har malte trevinduer med 2-lags glass av type toppsving . Vinduer fra 2013. Vindu på stort soverom fra 2023. Bygningen har malt balkongdør i tre fra 2023. Brann- og lydklassifisert entrédør. (ukjent alder) Balkong ut for stue bygget av impregnerte materialer. Fundamentert til terreng med støpte fundamenter. Rekkverk i tre. Nytt balkonggulv i 2026.

### INNSENDIG

[Gå til side](#)

Innvendig er det gulv av laminat. Teppe på stort soverom. Veggene har malte plater. Innvendige tak har malte plater. I følge tidligere tilstandsrapport er det nye overflater i 2023. Nye himlinger med 2 lag gips. Etasjeskiller er av trebjelkelag. Det er ikke foretatt radonmålinger og bygget er heller ikke utført med radonsperre. Boligen har mursteinpipe og vedovn. Innvendig har boligen finèrdører. Nye i 2023.

### VÅTROM

[Gå til side](#)

#### Bad

Bad er pusset opp i 2011. I følge tidligere salgsoppgave. Dokumentasjon: ingen dokumentasjon. Veggene har baderomsplater. Taket har panel. Gulvet er flislagt. Rommet har elektriske varmekabler. Gulvet har fall på 18 mm. til side dusjkabinett. Det er plastsluk og ukjent tettesjikt/membran. Sluk under dusjkabinett. Sluk er ikke undersøkt. Rommet har innredning med nedfelt servant, veggmontert toalett og dusjkabinett. Det er elektrisk styrt vifte ut i yttervegg

### KJØKKEN

[Gå til side](#)

Kjøkkenet har innredning med profilerte fronter. Benkeplaten er av laminat. Det er kjølfryseskap, oppvaskmaskin og komfyr. Det er kjøkkenventilator med avtrekk ut i yttervegg.

### TEKNISKE INSTALLASJONER

[Gå til side](#)

Innvendige vannledninger er av rør i rør og kobber. Nytt røranlegg i forbindelse med kjøkken, bad og ny varmtvannstank i 2011. Eldre og felles røranlegg er ikke vurdert. Boligen har naturlig ventilasjon. spalteventiler i vinduer og klaffventiler i yttervegger. El panelovner. varmekabler på bad. Varmtvannstanken er på ca. 200 liter. Det er installert 2 varmtvannstanker i bod kjeller. 2016 eller 2017. Det er usikkert hvilke av disse som tilhører leiligheten. EL - skap med automatsikringer. Enkle røykvarslere. Brannslukkeapparat fra 2021.

### FORHOLD SOM ÅPENBART KAN MEDFØRE FARE FOR HELSE, MILJØ OG SIKKERHET

[Gå til side](#)

Punktet kan omfatte uteplasser og rekkverk, utvendig og innvendig trapp, radon, brannskiller/brannceller, rømningsveier, brannvernrelaterte forhold, forstøtningsmur samt risiko knyttet til flom- og rasfare.

Innholdet tilpasses den enkelte boligen og det som er relevant å kontrollere på befaringstidspunktet. Det settes ingen tilstandsgrad på disse forholdene.

### Arealer

[Gå til side](#)

### Forutsetninger og vedlegg

[Gå til side](#)

### Lovlighet

[Gå til side](#)

### Boligbygg med flere boenheter

- Det foreligger godkjente og byggemeldte tegninger, som stemmer med dagens bruk
- Det foreligger godkjente tegninger fra 1956. Det foreligger ferdigattest datert 27.11.1962.

# Sammendrag av boligens tilstand

## Fordeling av tilstandsgrader

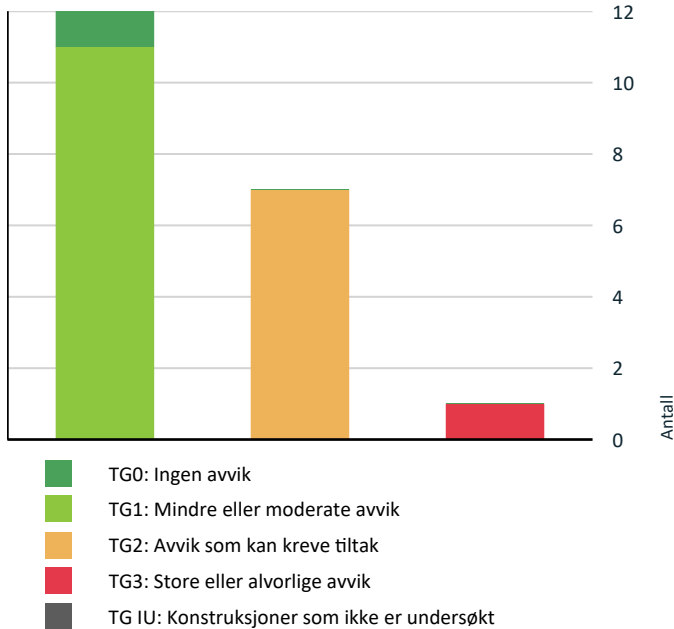

Vil du vite mer om tilstandsgrader? Se side 4.

## Anslag på utbedringskostnad

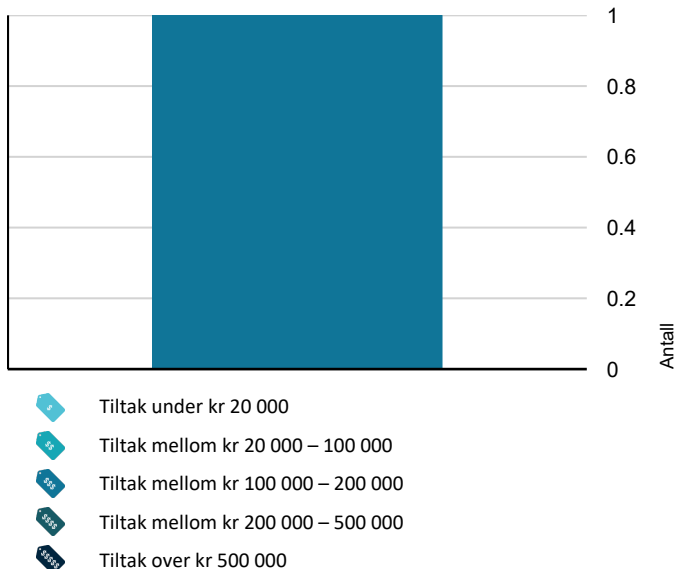

Hva er anslag på utbedringskostnad? Se side 4.

## Spesielt for dette oppdraget/rapporten

Takstmannen er ikke ansvarlig for manglende opplysninger om feil/mangler, som han ikke kunne ha oppdaget, etter å ha undersøkt takstobjektet slik god skikk tilsier. Taksten er avholdt etter beste skjønn og i henhold til gjeldende instruks og retningslinjer. Konstruksjoner over terreng er besiktiget fra bakkenivå. Besiktigelsen blir kun utført på lett tilgjengelige deler av konstruksjonen. Der det er foretatt hulltaking inn i konstruksjonen er dette beskrevet på det enkelte punkt. Takstobjektet kan ha skjulte feil og mangler som er vanskelig å oppdage ved befarings. Endret bruk, kan over tid avdekke skjulte feil og mangler som ikke oppdages ved visuell kontroll. Felles og utvendige bygningsdeler på leiligheter i sameie og borettslag vurderes normalt ikke da dette tilhører felles vedlikehold i sameie og borettslag.

Rapporten kan brukes i inntil ett år etter befaringsdatoen, og kan ikke gjenbrukes ved flere boligsalg i denne perioden. For eiendomsoverdragelser fra 1.1.2024, må selger sørge for at areal i rapporten er oppdatert og følger ny bransjestandard for areal. Skjer det endringer, oppstår skader også videre på boligen, bør du som selger be om oppdatert rapport. Det er viktig at rapporten leses og godkjennes av selger før den tas i bruk som dokumentasjon ved salg av eiendommen. Det må gis tilbakemelding til takstmannen for retting av eventuelle feil. Gis det ikke tilbakemelding, er rapporten å regne som godkjent av selger.

## Oppsummering av avvik

Vil du vite mer? Se på rommet eller bygningsdelen senere i rapporten.



### Boligbygg med flere boenheter

<b>TG 3</b>	<b>STORE ELLER ALVORLIGE AVVIK</b>	
!	Innvendig > Etasjeskille/gulv mot grunn	<a href="#">Gå til side</a>
<b>TG 2</b>	<b>AVVIK SOM KAN KREVE TILTAK</b>	
!	Innvendig > Pipe og ildsted	<a href="#">Gå til side</a>
!	Tekniske installasjoner > Vannledninger	<a href="#">Gå til side</a>
!	Tekniske installasjoner > Avløpsrør	<a href="#">Gå til side</a>
!	Våtrom > 1.etasje > Bad > Overflater vegger og himling	<a href="#">Gå til side</a>
!	Våtrom > 1.etasje > Bad > Overflater Gulv	<a href="#">Gå til side</a>
!	Våtrom > 1.etasje > Bad > Sluk, membran og tettesjikt	<a href="#">Gå til side</a>
!	Våtrom > 1.etasje > Bad > Sanitærutstyr og innredning	<a href="#">Gå til side</a>

# Sammendrag av boligens tilstand

## HELSE, MILJØ OG SIKKERHET

### Forhold som åpenbart kan medføre fare for helse, miljø og sikkerhet

-  Det er ikke foretatt radonmålinger, og bygget er heller [Gå til side](#) ikke utført med radonsperre.
-  Det er tegn på avvik i branncelleinndeling ut ifra dagens byggtekniske forskrift.
-  Rekkverket på balkong eller terrasse er for lavt i forhold til dagens krav.

# Tilstandsrapport

## BOLIGBYGG MED FLERE BOENHETER

### Byggeår

1962

### Kommentar

I følge eiendomsverdi

### Anvendelse

Brukes til bolig

### Standard

Normal god standard

### Vedlikehold

Jevnlig vedlikeholdt

### Tilbygg / modernisering

2022	Modernisering	Modernisert/pusset opp innvendig overflater.
------	---------------	--

## UTVENDIG

### TG 1 Vinduer

#### Beskrivelse

Bygningen har malte trevinduer med 2-lags glass av type toppsving . Vinduer fra 2013. Vindu på stort soverom fra 2023.

### TG 1 Dører

#### Beskrivelse

Bygningen har malt balkongdør i tre med 3-lags glass fra 2023. Brann- og lydklassifisert entrédør. (ukjent alder)

### TG 1 Balkonger, terrasser og rom under balkonger

#### Beskrivelse

Balkong ut for stue bygget av impregnerte materialer. Fundamentert til terreng med støpte fundamenter. Rekkverk i tre. Eier har lagt nytt gulv i 2026.

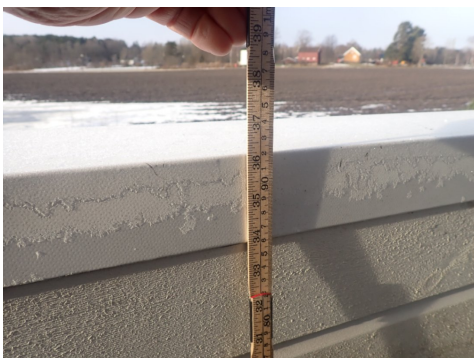

Rekkverk på balkong er 92 cm høyt. Viser til kontrollpunkt HMS



Balkong har nytt gulv mars 2026. Gulvet er lagt av eier etter takstmannens befaring . Bilde er oversendt fra eier

## INNSENDIG

### TG 1 Overflater

#### Beskrivelse

Innvendig er det gulv av laminat. Teppe på stort soverom. Veggene har malte plater. Innvendige tak har malte plater. Nye overflater i 2023. Nye himlinger med 2 lag gips. (I følge opplysninger fra tidligere tilstandsrapport 2024)

### TG 3 Etasjeskille/gulv mot grunn

#### Beskrivelse

Etasjeskiller er av trebjelkelag.

#### Vurdering av avvik:

- Det er målt høydeforskjell på mellom 15-30 mm gjennom hele rommet. Tilstandsgrad 2 gis med bakgrunn i standardens krav til godkjente måleavvik.
- Målt høydeforskjell på over 30 mm gjennom hele rommet. Tilstandsgrad 3 gis med bakgrunn i standardens krav til godkjente måleavvik.

Det er registrert høydeforskjell på soverom på mer enn 30 mm på tvers av rommet, Kjøkken har avvik på mellom 35 og 40 mm. lavest nivå ved yttervegg. (Nivåforskjell skyldes trolig setningskader over tid)

#### Konsekvens/tiltak

- For å få tilstandsgrad 0 eller 1 må høydeforskjeller rettes opp. Det vil imidlertid sjelden være økonomisk rasjonelt som et enkeltstående tiltak i en bolig som dette. Dersom boligen en gang skal renoveres, kan man vurdere slike tiltak.

Estimert kostnadsestimat er begrenset til å gjelde oppretting av gulv soverom og kjøkken.

**Kostnadsestimat: 100 000 - 200 000**

# Tilstandsrapport



Nivåforskjell på kjøkken ca. 38 mm lavere ved yttervegg enn ved dør/åpning mot stue.

## 🚩 TG 2 Pipe og ildsted

### Beskrivelse

Boligen har mursteinpipe og vedovn.

### Vurdering av avvik:

- Mer enn halvparten av forventet brukstid er passert på pipe.

Vestfold Interkommunale Brannvesen IKS gjennomførte tilsyn med hovedfokus på fyringsanlegg i Nygårdveien 22, bruksenhet H0102, 3140 NØTTERØY den 09.04.2025. Ingen merknader ble anført

### Konsekvens/tiltak

- Andre tiltak:

Det er ikke behov for umiddelbare tiltak men pipe og ildsted må jevnlig kontrolleres.

## 🚩 TG 1 Innvendige dører

### Beskrivelse

Innvendig har boligen finerdører. Nye i 2023.

## VÅTROM

### 1. ETASJE > BAD

#### Generell

### Beskrivelse

Bad er pusset opp i 2011. I følge tidligere salgsoppgave. Dokumentasjon: ingen dokumentasjon.

Årstall: 2011

Kilde: Tidligere salgsoppgaver

### 1. ETASJE > BAD

## 🚩 TG 2 Overflater vegger og himling

### Beskrivelse

Veggene har baderomsplater. Taket har panel.

### Vurdering av avvik:

- Det er vindu/dør med ikke fuktbestandige materialer i våtsonen (ved vask, dusj, badekar, osv.), løsningen eller byggematerialet er uegnet.

Det er riss i fuge/åpen fuge på vegg innbygget toalettsisterne.

### Konsekvens/tiltak

- Andre tiltak:

Vindu og tilhørende materialer i våt sone må jevnlig kontrolleres for eventuell fuktbelastning. Åpne fuger bør fuges på nytt.



Avvik på grunn av trevindu i våt sone. Avvik på feil utførelse (TEK-17)

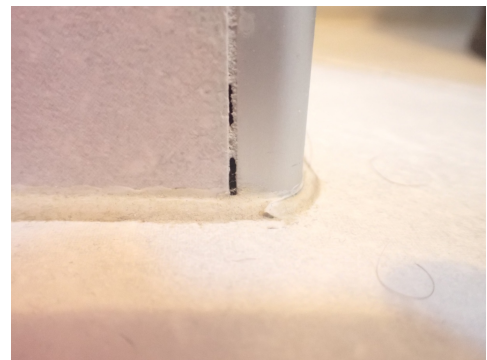

Det er riss i fuge/åpen fuge på vegg innbygget toalettsisterne.



### 1. ETASJE > BAD

## 🚩 TG 2 Overflater Gulv

### Beskrivelse

Gulvet er flislagt. Rommet har elektriske varmekabler.

### Vurdering av avvik:

- Det er påvist avvik i krav til høydeforskjell/fall-løsning på våtrommet.

Gulvet har fall på 18 mm. til side dusjkabinett.

### Konsekvens/tiltak

- Til tross for avviket i fall/høydeforskjell til sluk, vil gulvet fortsatt kunne lede vann mot sluket, men med redusert effektivitet. Dette kan potensielt øke risikoen for vannansamling i enkelte områder av badet.

# Tilstandsrapport

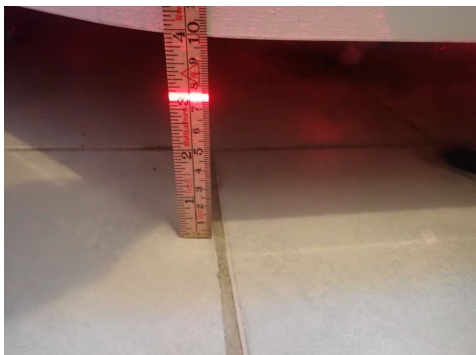

## 1. ETASJE > BAD

### ! TG 2 Sluk, membran og tettesjikt

#### Beskrivelse

Det er plastsluk og ukjent tettesjikt/membran.

#### Vurdering av avvik:

- Sluk har begrenset mulighet for inspeksjon og rengjøring.

Sluk under dusjkabinett. Sluk er ikke undersøkt.

#### Konsekvens/tiltak

- Andre tiltak:
- Når sluket har begrenset tilgang, er det vanskelig å rengjøre sluket og å inspisere den for å oppdage skader i membranen/fuger rundt sluket, som er avgjørende for å forhindre lekkasjer.

Sluk må ha jevnlig ettersyn og jevnlig rensk. Konsekvens kan være at sluk går tett.



Sluk har begrenset mulighet for inspeksjon og rengjøring.

## 1. ETASJE > BAD

### ! TG 2 Sanitærutstyr og innredning

#### Beskrivelse

Rommet har innredning med nedfelt servant, veggmontert toalett og dusjkabinett.

#### Vurdering av avvik:

- Det er påvist riss/sprekker i utstyr på våtrommet.

Det er flere små riss i servant.

#### Konsekvens/tiltak

- Andre tiltak:

Servant bør skiftes



## 1. ETASJE > BAD

### ! TG 1 Ventilasjon

#### Beskrivelse

Det er elektrisk styrt vifte ut i yttervegg

## 1. ETASJE > BAD

### ! TG 0 Tilliggende konstruksjoner våtrom

#### Beskrivelse

Hulltaking er foretatt av tidligere takstmann i 2021. Hulltaking fra kjøkken inn i vegg mot våt sone dusj. Takstmann har sjekket og kontrollert fukt i hull uten å påvise unormale forhold.

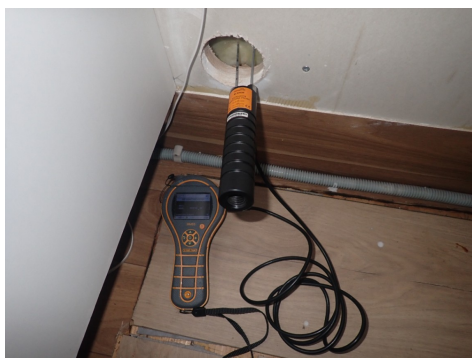

## KJØKKEN

## 1. ETASJE > KJØKKEN

### ! TG 1 Overflater og innredning

#### Beskrivelse

Kjøkkenet har innredning med profilerte fronter. Benkeplaten er av laminat. Det er kjølfryseskap, oppvaskmaskin og komfyr.

Årstall: 2011

Kilde: Tidligere salgsoppgaver

## 1. ETASJE > KJØKKEN

### ! TG 1 Avtrekk

#### Beskrivelse

Det er kjøkkenventilator med avtrekk ut i yttervegg.

Årstall: 2011

Kilde: Tidligere salgsoppgaver

# Tilstandsrapport

## TEKNISKE INSTALLASJONER

### ! TG 2 Vannledninger

#### Beskrivelse

Innvendige vannledninger er av rør i rør og kobber. Nytt røranlegg i forbindelse med kjøkken, bad og ny varmtvannstank i 2011. Eldre og felles røranlegg er ikke vurdert.

#### Vurdering av avvik:

- Mer enn halvparten av forventet brukstid er passert på innvendige vannledninger.

Alder gjelder kobberrør

#### Konsekvens/tiltak

- Det er ikke behov for utbedringstiltak siden anlegget fungerer i dag, men ut ifra alder kan skader plutselig oppstå på eldre anlegg.

### ! TG 2 Avløpsrør

#### Beskrivelse

Det er avløpsrør av plast.

#### Vurdering av avvik:

- Mer enn halvparten av forventet brukstid er passert på innvendige avløpsledninger.

#### Konsekvens/tiltak

- Det er ikke behov for utbedringstiltak siden anlegget fungerer i dag, men ut ifra alder kan skader plutselig oppstå på eldre anlegg.

### ! TG 1 Ventilasjon

#### Beskrivelse

Boligen har naturlig ventilasjon. spalteventiler i vinduer og klaffventiler i yttervegger.

### ! TG 1 Varmesentral

#### Beskrivelse

El panelovner. varmekabler på bad.

### ! TG 1 Varmtvannstank

#### Beskrivelse

Varmtvannstanken er på ca. 200 liter. Det er installert 2 varmtvannstanker i bod kjeller. 2016 eller 2017. Det er usikkert hvilke av disse som tilhører leiligheten.

## Elektrisk anlegg

*Dette er en forenklet kontroll begrenset til de spørsmål og undersøkelser som forskrift til avhendingslova (tryggere bolighandel) § 2-18 inneholder. Dette kan ikke sammenlignes med en kontroll utført av offentlig myndighet (Det lokale eltilsyn) eller registrert elektrovirksomhet, og en bygningssakkyndig har verken kompetanse eller lov til å foreta en slik kontroll.*

*Tilstanden er vurdert ut fra den forenklete og begrensede kontrollen som forskriften inneholder. El-anlegget kan ha feil og mangler som en slik forenklet undersøkelse ikke vil avdekke. Vær derfor oppmerksom på denne risikoen, og søk videre veiledning eller få en fullstendig kontroll utført av registrert elektrovirksomhet.*

#### Beskrivelse

EL - skap med automatsikringer.

1. Foreligger det eltilsynsrapport de siste 5 år, og det er ikke foretatt arbeid på anlegget etter denne, utenom retting av eventuelle avvik i eltilsynsrapport (dvs en el-tilsynsrapport uten avvik)?

**Nei**

#### Spørsmål til eier

2. Er alle elektriske arbeider/anlegg i boligen utført av en registrert elektroinstallasjonsvirksomhet?

**Ja**

3. Er det elektriske anlegget utført eller er det foretatt tilleggsarbeider på det elektriske anlegget etter 1.1.1999?

**Nei**

#### Innhent samsvarserklæring om mulig

4. Foreligger det kontrollrapport fra offentlig myndighet – Det Lokale Eltilsyn (DLE) eller eventuelt andre tilsvarende kontrollinstanser med avvik som ikke er utbedret eller kontrollen er over 5 år?

**Nei**

5. Forekommer det ofte at sikringene løses ut?

**Nei**

6. Har det vært brann, branntilløp eller varmgang (for eksempel termiske skader på deksler, kontaktpunkter eller lignende) i boligens elektriske anlegg?

**Nei**

#### Generelt om anlegget

7. Er det tegn til at det har vært termiske skader (tegn på varmgang) på kabler, brytere, downlights, stikkontakter og elektrisk utstyr? Sjøkk samtidig tilstanden på elektrisk tilkobling av varmtvannsbereder, jmfør eget punkt under varmtvannstank

**Nei**

8. Er der synlig defekter på kabler eller er disse ikke tilstrekkelig festet?

**Nei**

#### Inntak og sikringsskap

9. Er det tegn på at kabelinnføringer og hull i inntak og sikringsskap ikke er tette, så langt dette er mulig å sjekke uten å fjerne kapslinger?

**Nei**

10. Finnes det kursfortegnelse, og er den i samsvar med antall sikringer?

# Tilstandsrapport

Ja

11. Foreta en helhetsvurdering av det elektriske anlegget, dets alder, allmenne tilstand og fare for liv og helse. Bør det elektriske anlegget ha en utvidet el-kontroll?

**Ja På grunnlag av alder på anlegget anbefales det kontroll av el-anlegget.**

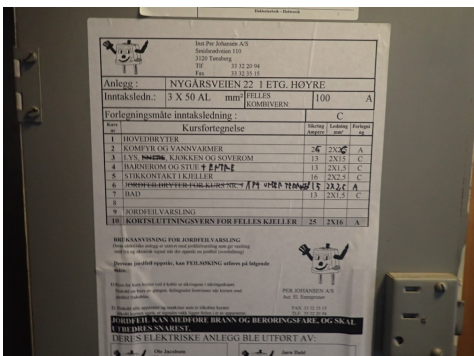

## FORHOLD SOM ÅPENBART KAN MEDFØRE FARE FOR HELSE, MILJØ OG SIKKERHET

*Dette punktet inneholder tydelige og lett synlige forhold ved boligen som åpenbart kan påvirke helse, miljø og sikkerhet, og som bygningssakkyndige har oppdaget. Terskelen for hva som anses som åpenbart er høy, og det utføres ikke undersøkelser med sikte på å avdekke slike forhold. Punktet omfatter ikke skjulte eller ikke-synlige forhold, tekniske vurderinger eller forhold som krever spesialundersøkelser. Forhold vurderes etter byggt teknisk forskrift på befaringstidspunktet. Røykvarslere og håndholdt brannslukningsutstyr vurderes etter gjeldende forskrift om brannforebygging.*

- Det er ikke foretatt radonmålinger, og bygget er heller ikke utført med radonsperre.
- Det er tegn på avvik i branncelleinnndeling ut ifra dagens byggt tekniske forskrift.
- Rekkverket på balkong eller terrasse er for lavt i forhold til dagens krav.

Da bygget ble oppført var det andre tekniske krav til brannforebygging og boligen tilfredsstillende ikke skjerpede krav til inndeling i brannceller etter dagens regler.

Det ligger utenfor en tilstandsrapport å undersøke og vurdere dette nærmere.

### Konsekvens/tiltak

- For å avklare omfanget av avvik ved branncelleinnndeling må det gjøres nærmere undersøkelser av en kvalifisert fagkyndig person. Brannen kan spre seg raskere ved avvik i branncelleinnndelingen.
- Det er ikke krav om utbedring av rekkverkshøyde opp til dagens forskriftskrav.
- Det bør gjennomføres radonmålinger.

## ⚠ Helse, miljø og sikkerhet

### Beskrivelse

Punktet kan omfatte uteplasser og rekkverk, utvendig og innvendig trapp, radon, brannskiller/brannceller, rømningsveier, brannvernrelaterte forhold, forstøtningsmurer samt risiko knyttet til flom- og rasfare.

Innholdet tilpasses den enkelte boligen og det som er relevant å kontrollere på befaringstidspunktet. Det settes ingen tilstandsgrad på disse forholdene.

### Vurdering av avvik:

# Arealer, byggetegninger og brannceller

Standard gjeldende fra 01.01.2024

Arealmålinger og arealoppsett er basert på Norsk standard 3940:2023 Areal- og volum-beregninger av bygninger. Arealet gjelder for tidspunktet da boligen ble målt

## Hva er måleverdig areal?

Arealet i rommet må ha minst 1,90 m fri høyde over gulvet og minst bredde på 0,60 m. Et loft med skråtak vil for eksempel bare få registrert målbart areal der høyden er minst 1,90 m og bredden minst 0,60 m. Rommet må ha dør eller luke, og gangbart gulv.

## Hva er bruksareal?

$$\text{BRA} = \text{BRA-i} + \text{BRA-e} + \text{BRA-b}$$

Bruksarealet for bygningen er bruttoarealet minus arealet som optas av yttervegger.

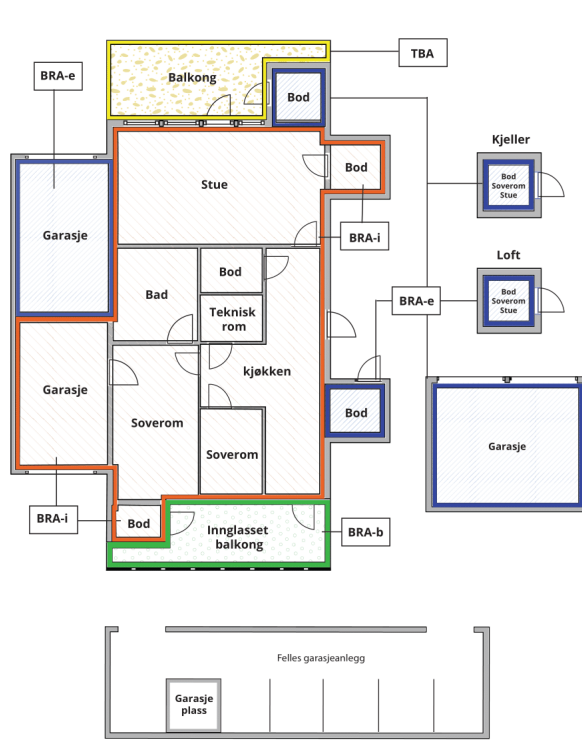

Carport og/eller garasje plass i felles garasjeanlegg er ikke måleverdig areal

Internt bruksareal (BRA-i)	Arealet innenfor boenheten(e)
Eksternt bruksareal (BRA-e)	Arealet av alle rom utenfor boenheten(e) og som tilhører denne, slik som for eksempel bodere
Innglasset balkong mv (BRA-b)	Arealet av innglasset balkong, veranda eller altan når denne er tilknyttet boenheten(e)
Terrasse- og balkongareal (TBA)	Arealet av terrasser, åpne balkonger og åpen altan tilknyttet boenheten(e)

**Gulvareal (GUA)** Er sum av BRA (bruksareal) og ALH (areal med lav takhøyde).  
Areal med lav takhøyde (ALH) er ikke måleverdig areal, som skyldes skråtak og lav himlingshøyde.

GUA kan opplyses i markedsføring der det er aktuelt for den konkrete boligen og kun sammen med BRA-i, for eksempel der gulvflaten har en verdi og har funksjon ved møblering og bruk av rommene. Ikke innredet areal som kaldloft, måles og oppgis normalt ikke.

## Arealet kan ikke alltid fastsettes nøyaktig

Areal kan være komplisert eller umulig å måle opp nøyaktig fordi det er vanskelig å fastslå tykkelsen på innervegger, skjevheter i og utforming av bygningskonstruksjoner som karnapp, buer og vinkler som ikke er rette, åpne rom over flere etasjer og så videre.

Eiendommens markedsverdi kan ikke baseres på en matematisk beregning basert på antall kvadratmeter opplyst i rapporten. Opplysninger om areal kan altså ikke alene benyttes for å beregne eiendommens verdi.

## Den bygningsakkyndige kan avdekke eventuelle bruksendringer og avvik i branncelleinndeling

Den bygningsakkyndige ser på byggetegninger hvis de er tilgjengelige og dette er en del av oppdraget, og vurderer bruken av boligen opp mot tegningene. Hvis den bygningsakkyndige avdekker at en bolig ikke ser ut til å være delt opp i brannceller etter kravene i byggt teknisk forskrift på befaringstidspunktet, skal det opplyses om dette.

Reglene om bruksendring og brannceller kan være kompliserte. Søk videre faglige råd om rapporten ikke gir deg svar. Den bygningsakkyndige kan ikke vurdere og svare på alle spørsmål, og kan heller ikke vite om kommunen kan gi unntak for kravene som gjelder. [Vil du vite mer?](#)

## Om brannceller

En branncelle er hele eller avgrensede deler av en bygning hvor en brann fritt kan utvikle seg uten at den kan spre seg til andre bygninger eller andre deler av bygningen i løpet av en fastsatt tid.

## Om bruksendring

Bruksendring er å endre bruken av et rom fra en tillatt bruk til en annen. Dette kan kreve søknad og tillatelse, for eksempel hvis du endrer et rom fra bod til soverom eller arbeidsrom, eller hvis du endrer en bolig til to separate boliger.

Rom for varig opphold har krav til takhøyde, romstørrelse, rømningsvei og lysforhold som må være oppfylt. Du kan søke kommunen om unntak for kravene, men kan ikke regne med å få unntak for krav som går på helse og sikkerhet, for eksempel krav til rømningsvei.

Bruksendring som krever godkjenning, og som ikke er søkt bruksendret, er ulovlig. Kommunen kan etter plan- og bygningsloven kapittel 32 forfølge overtredelser. Kommunen kan pålegge deg å avslutte den ulovlige bruken, eventuelt å rette eller tilbakeføre rommet til godkjent bruk.

# Arealer

## Boligbygg med flere boenheter

Etasje	Bruksareal BRA m <sup>2</sup>			SUM	Terrasse- og balkongareal (TBA)	Ikke måleverdig areal (ALH)	Gulvareal (GUA)
	Internt bruksareal (BRA-i)	Eksternt bruksareal (BRA-e)	Innglasset balkong (BRA-b)				
1.etasje	66			66	25		66
Kjeller		16		16			16
Loft						13	13
<b>SUM</b>	<b>66</b>	<b>16</b>			<b>25</b>	<b>13</b>	<b>95</b>
<b>SUM BRA</b>	<b>82</b>						

## Romfordeling

Etasje	Internt bruksareal (BRA-i)	Eksternt bruksareal (BRA-e)	Innglasset balkong (BRA-b)
1.etasje	Entré, bad, kjøkken, stue, soverom, soverom 2		
Kjeller		Bod, bod 2	
Loft			

## Kommentar

Åpent areal (TBA) gjelder areal 6 m<sup>2</sup> på terrasse og 19 m<sup>2</sup> på terrasseplattning på terreng.

## Lovlighet

### Byggetegninger

Det foreligger godkjente og byggemeldte tegninger, som stemmer med dagens bruk

*Kommentar:* Det foreligger godkjente tegninger fra 1956. Det foreligger ferdigattest datert 27.11.1962.

### Nyere håndverkstjenester

Er det ifølge eier utført håndverkstjenester på boligen siste 5 år?

Ja  Nei

*Kommentar:* Oppussing av innvendig overflater. Utført el-arbeid. I følge tidligere tilstandsrapport (2024)

# Befarings - og eiendomsopplysninger

## Befaring

Dato	Til stede	Rolle
05.3.2026	Hans Holt	Takstingeniør
	Marinius Kjølner	Kunde

## Matrikkeldata

Kommune	gnr.	bnr.	fnr.	snr.	Areal	Kilde	Eieforhold
3911 FÆRDER	127	21	0	0	6105.1 m <sup>2</sup>	BEREGNET AREAL (Ambita)	Eiet

### Adresse

Nygårdveien 22

### Hjemmelshaver

Marinius Kjølner

## Eiendomsopplysninger

### Beliggenhet

Boligen er beliggende i Nygårdveien 22Færder kommune

### Adkomstvei

Boligen har adkomst fra Nygårdveien

### Tilknytning vann

Offentlig vannforsyning

### Tilknytning avløp

Offentlig avløpsanlegg

### Regulering

Eiendommen ligger i et område avsatt til bolig i kommuneplanen.

### Om tomten

Felles tomt med felles uteområder

# Kilder og vedlegg

## Dokumenter

Beskrivelse	Dato	Kommentar	Status	Sider	Vedlagt
Egenerklæring	11.03.2026	Oversendt fra megler	Gjennomgått		Nei

# Revisjoner

Versjon	Ny versjon	Kommentar
1	13.03.2026	

For gyldighet på rapporten se forside

# Tilstandsrapportens avgrensninger

## STRUKTUR • REFERANSENIVÅ • TILSTANDSGRADER

• Rapporten er basert på innholdskrav i Forskrift til avhendingslova (tryggere bolighandel). Formålet er å gi en tilstandsanalyse til bruk for den som bestiller og/eller i et salg til forbruker, og ikke for andre tredjeparter. Rapportens struktur, metode og begrepsbruk følger i hovedsak Norsk Standard NS 3600:2018 (Teknisk tilstandsanalyse ved omsetning av bolig), samt Takstbransjens retningslinjer for arealmåling når det gjelder fordeling mellom P-areal og S-areal.

• Tilbakeholdt eller uriktig informasjon som har betydning for vurderingen, er ikke bygningssakkyndiges ansvar. Rapporten beskriver avvik, altså en tilstand som er dårligere enn referansenivået. Rapporten framhever normalt ikke positive sider ved boligen ut over det som fremgår av tilstandsgradene.

• Tilstanden angis i rapporten og gir uttrykk for en gitt forventet tilstand blant annet vurdert ut fra alder og normal bruk slik:

i) **Tilstandsgrad 0, TG0:** Ingen avvik eller skader. I tillegg må bygningsdelen være tilnærmet ny, mindre enn 5 år, og det foreligger dokumentasjon på faglig god utførelse.

ii) **Tilstandsgrad 1, TG1:** Mindre avvik. Normal slitasje. Strakstiltak ikke nødvendig. TG1 kan gis når bygningsdelen er tilnærmet ny og det ikke foreligger dokumentasjon på faglig god utførelse.

iii) **Tilstandsgrad 2, TG2:** Vesentlige avvik, og mindre avvik som etter NS 3600 gir TG 2, men som ikke nødvendigvis krever umiddelbare tiltak. Konstruksjonen har normalt enten feil utførelse, en skade eller symptomer på skade, sterk slitasje eller nedsatt funksjon. Vedlikehold eller tiltak trengs i nær fremtid, det er grunn til å varsle fare for skader på grunn av alder eller overvåke spesielt på grunn av fare for større skade eller følgeskade. For skjulte konstruksjoner vil alder i seg selv være et symptom som kan gi TG2. For synlige konstruksjoner kan alder sammen med andre symptomer og momenter gi TG2. Avvik under TG2 kan gis sjablongmessig anslag.

iv) **Tilstandsgrad 3, TG3:** Store eller alvorlige avvik. Kraftige symptomer på forhold som man må regne med trenger utbedring straks eller innen kort tid. Påvist funksjonssvikt eller sammenbrudd. Avvik under TG3 skal gis sjablongmessig anslag.

v) **Tilstandsgrad TGiu:** Ikke undersøkt/ikke tilgjengelig for undersøkelse.

• Ved TG0 og TG1 gis det normalt ingen begrunnelse for valg av tilstandsgrad, fordi bygningen eller bygningsdelen da bare har normal slitasje. For anbefalte tiltak ved TG2 og TG3 må bruker av rapporten vurdere om tiltakene er nødvendige og lønnsomme. Hva det vil koste å utbedre rom eller bygningsdeler er et sjablongmessig anslag basert på registrert avvik og angitte tiltak i rapporten. Anslaget er gitt på generelt grunnlag og basert på erfaringstall i fem intervaller, og kan ikke forveksles med en konkret vurdering og tilbud fra en entreprenør eller håndverker. Det må eventuelt innhentes tilbud for en nærmere undersøkelse, og konkret og nøyaktig vurdering av utbedringskostnad. Kostnader til ikke oppdagede avvik/utbedringer/feil kan forekomme. Utbedringskostnad avhenger av personlige preferanser og markedspris på materialer og tjenesteyter.

## PRESISERINGER

• Avvik vurderes ut fra tekniske forskrifter på godkjenningstidspunktet for bygget. Noen bygningsdeler vurderes etter gjeldende teknisk forskrift på befaringsstidspunktet. Dette gjelder blant annet:

i) Bad, vaskerom (våtrom)

ii) Forhold rundt brann, rømming, sikkerhet, for eksempel rekkverkshøyder/åpninger, ulovlige bruksendringer, brannceller mv.

• For skjulte konstruksjoner slik som vann og avløp uten dokumentasjon, er kvalitet og alder vurdert.

• Fastmonterte installasjoner, for eksempel innfelt belysning (downlights), demonteres ikke for å sjekke dampsperrer bak. Dette av hensyn til bygningssakkyndiges kompetanse og risikoen for skade.

• Kontroll av fukt i konstruksjonen ved hulltaking i bad og vaskerom (våtrom), rom under terreng (kjelleretasje, underetasje og sokkeletasje) eller andre bygningsdeler skjer etter eiers aksept. Hulltaking av våtrom og rom under terreng kan unntaksvis unnlates, se Forskrift til Avhendingsloven.

• Kontroll av romfunksjoner for P-ROM utføres kun når det ikke foreligger godkjente og byggemeldte tegninger, eller når tegninger ikke stemmer med dagens bruk.

• Bygningssakkyndig gir en forenklet vurdering av branntekniske forhold og elektriske installasjoner i boligen dersom det er mer enn fem år siden sist boligen hadde el-tilsyn. Bygningssakkyndig kan anbefale å konsultere offentlige myndigheter eller kvalifisert elektrofaglig fagperson ved behov for grundigere undersøkelser.

## TILLEGGSUNDERSØKELSER

Etter avtale kan tilstandsanalysen utvides til også å omfatte tilleggsundersøkelser utover minimumskravet i forskriften.

## BEFARINGEN

Rapporten gir en vurdering av byggverk og bygningsdeler som bygningssakkyndig har observert, og som fremkommer av Forskrift til avhendingsloven. Rapporten er likevel ingen garanti for at det ikke kan finnes skjulte feil, skader og mangler. NS 3600:2018 (Teknisk tilstandsanalyse ved omsetning av bolig) har undersøkelsesnivå fra 1 til 3, der undersøkelsesnivå 1 er det laveste og baseres på visuell observasjon. Rapporten baseres på undersøkelsesnivå 1 med få unntak (våtrom og rom under terreng). I praksis betyr dette at gjennomføringen av befaringen begrenses som følger:

• Det utføres kun visuelle observasjoner på tilgjengelige flater uten fysiske inngrep (f.eks. riving).

• Flater som er skjult av snø eller på annen måte ikke er tilgjengelig eller skjult, blir ikke kontrollert. Det foretas ikke funksjonsprøving av bygningsdeler, som isolasjon, piper, ventilasjon, el. anlegg, osv.

• Det gis ingen vurdering av boligens tilbehør, hvite- og brunevarer og annet inventar. Dette gjelder også integrert tilbehør.

• Inspisering av yttertak er basert på det som er synlig, normalt på innsiden fra loftet og utvendig fra stige/bakkenivå. Befaring av tak må være sikkerhetsmessig forsvarlig for å kunne gjennomføres.

• Stikkprøvetakninger er utvalgt tilfeldig og kan innebære kontroll under overflaten med spiss redskap eller lignende.

# Tilstandsrapportens avgrensninger

## UTTRYKK OG DEFINISJONER

- **Tilstand:** Byggverkets eller bygningsdelens tekniske, funksjonelle eller estetiske status på et gitt tidspunkt.
- **Symptom:** Observerbart forhold som gir indikasjon på hvilken tilstand et byggverk eller en bygningsdel befinner seg i. Benyttes ved beskrivelse av avvik.
- **Skadegjørere:** Zoologiske eller biologiske skadegjørere, i hovedsak råte, sopp og skadedyr.
- **Fuktsøk:** Overflatesøk med egnet søkeutstyr (fuktindikator) eller visuelle observasjoner.
- **Fuktmåling:** Måling av fuktinnhold i materiale eller i bakenforliggende konstruksjon ved bruk av egnet måleutstyr (blant annet hammerelektrode og pigger).
- **Utvidet fuktsøk (hulltaking):** Boring av hull for inspeksjon og fuktmåling i risikoutsatte konstruksjoner, primært i tilstøtende vegger til bad, utforede kjellervegger og eventuelt i oppforede kjellergulv.
- **Normal slitasjegrاد:** Forventet nedsliting av materiale i overflaten som er basert på enkle visuelle observasjoner. Kan vurderes sammen med bygningsdelens alder.
- **Forventet gjenværende brukstid:** Anslått tid et byggverk eller en del av et byggverk fortsatt vil være tjenlig for sitt formål (NS3600, Termer og definisjoner punkt 3.9)

## AREALBEREGNING FOR BOENHETER

- Areal fastsettes etter Forskrift til avhendingsloven og Norsk Standard 3940 Areal- og volum-beregninger av bygninger fra 2023.
- Areal oppgis i hele kvadratmeter i rapporten, og gjelder for det tidspunkt oppmålingen fant sted.
- **Bruksareal (BRA)** er det måleverdige arealet som er innenfor omsluttete vegger målt i gulvhøyde (bruttoareal minus arealet som opptas av yttervegger). I tillegg til gulvhøyde gjelder regler om fri bredde for at arealet skal være måleverdig, med betydning for BRA av for eksempel loft med skråtak. BRA består av internt bruksareal (BRA-i), eksternt bruksareal (BRA-e) og innglasset balkong mv (BRA-b). Terrasse- og balkongareal (TBA) opplyses der tilstandsrapporten skal benyttes i boligomsetningen og der det er aktuelt. I tillegg kan gulvareal (GUA) og areal med lav takhøyde (ALH) opplyses sammen med BRA der det er aktuelt og en del av oppdraget. Rom skal ha atkomst og gangbart gulv for å kunne regnes som BRA/måleverdig areal.
- Arealet måles og oppgis dersom arealet oppfyller krav til måleverdighet, slik som at arealet må ha minst en bredde på 0,6m og minst en høyde på 1,9 m osv. Et rom kan være i strid med teknisk forskrift og mangle godkjenning hos kommunen for den aktuelle bruken, uten at dette får

betydning for om arealet måles og oppgis i tilstandsrapporten. Når arealet måles tas det ikke hensyn til om arealet er lovlig oppført eller om bruken er lovlig, bruksendringer, lysforhold eller andre sikkerhetsmangler.

- Eiendommens markedsverdi kan ikke baseres på en rent matematisk beregning i forhold til antall kvadratmeter opplyst i rapporten. Opplysninger om areal kan altså ikke alene benyttes for beregning av eiendommens verdi.
- Rom som ligger utenfor boenheten, men som eier har påvist og/eller opplyst at tilhører boenheten, er oppmålt og inkludert i BRA-e. Det er ikke fremvist dokumentasjon på at rommet tilhører boenheten, med mindre dette er angitt særskilt. Rom utenfor boenheten kan omdisponeres av borettslaget/sameiet og dette kan påvirke boligens BRA. Vær oppmerksom på at NS 3940:2023 og eierseksjonsloven har ulik definisjon av fellesareal. Ved arealmåling gjelder NS 3940:2023 som definerer fellesareal slik: "Delen av bygning som brukes av to eller flere bruksenheter eller til bygningens forvaltning, drift eller vedlikehold."
- Se øvrig informasjon om areal i rapporten, Norsk Standard 3940 (2012 og 2023) og veiledningen til disse.

## PERSONVERN

iVerdi AS, bygningssakkyndig og takstforetaket behandler personopplysninger som bygningssakkyndig trenger for å kunne utarbeide rapporten. Personvernerklæring med informasjon om bruk av personopplysninger og dine rettigheter finner du her [Personvernerklæring - iVerdi](#)

## DELING AV PERSONOPPLYSNINGER FOR TRYGGERE BOLIGHANDEL OG MULIG RESERVASJON

Norsk takst og deres samarbeidspartnere benytter personopplysninger fra rapporten for analyse- og statistikkformål, samt utvikling og drift av produkter og tjenester for takstbransjen og andre aktører i boligomsetningen. Les mer om dette og hvordan du kan reservere deg på <https://www.norsktakst.no/norsk/om-norsk-takst/personvernerklæring/reservasjon/>

Vendu lager en boliganalyse basert på opplysninger fra rapporten. Les mer om dette og hvordan du kan reservere deg her: <https://samtykke.vendu.no/QM1044>

## KLAGEORDNING FOR FORBRUKERE

Er du som forbruker misfornøyd med bygningssakkyndiges arbeid eller opptreden ved taksering av bolig eller fritidshus, se [www.takstklagenemnd.no](http://www.takstklagenemnd.no) for mer informasjon